2 стр.

## Снег стал для Мурманска большой проблемой

3 стр.

## Пенсионная лотерея: выиграешь или проиграешь?


Ежедневная городская газета

# ВЕЧЕРНИЙ МУРМАНСК

Распространяется в 48 городах и поселках Мурманской области

22 ОКТЯБРЯ 2003 СРЕДА

http://www.night.murmansk.ru Издается с января 1991 г. № 195 (2907)



Банк МЕНАТЕП СПб

Погода в Мурманске

ДНЕМ И НОЧЬЮ

Сегодня ветер северо-западный, 5-10 м/сек., временами небольшой снег. Температура воздуха 0...-2°. Гололедица, местами сильная.

23 октября температура воздуха ночью -2°...-4°.

Прогноз погоды предоставлен Мурманским гидрометцентром.

| | ПОКУПКА | ПРОДАЖА |
|---|---|---|
| $ | 29.80 | 30.20 |
| € | 34.75 | 35.35 |


## На службу к подшефным

Нынешней осенью в Вооруженные Силы России отправятся служить 430 мурманчан. Сейчас городской военкомат призвал чуть больше половины - 231 человека. А первая отправка мурманчан в армию намечена на 30 ноября. Этой осенью в подшефную воинскую часть в бригаду морской пехоты направят 20 призывников, а в подшефные Мурманский погранотряд и на ПСКР "Мурманск" - соответственно восемь и пять человек. Традиционный День призывника пройдет в Мурманске 1 ноября.

## Досрочная зима

По предварительному прогнозу Мурманского гидрометцентра, снегопады в областном центре продолжатся до конца нынешней недели. По данным синоптиков, в этом году зима в Мурманске наступила на 7-10 дней раньше обычного срока. Только за три минувших дня в Мурманске выпало 70 процентов от месячной нормы осадков. Толщина снежного покрова на утро 21 октября составляла 25 сантиметров. В ближайшие дни температура воздуха не изменится - минус 1-5 градусов.

## Точно в срок

Вчера в "Вечерний Мурманск" обратились горожане с жалобой на несвоевременную выплату пенсий. Они рассказали, что в положенный срок - 20 октября - деньги не поступили на их счета в Сбербанк. Как сообщили в отделении Пенсионного фонда по Мурманской области, в соответствии с инструкцией по выплате пенсий деньги должны перечисляться пенсионерам не позднее 22 числа каждого месяца. И пока задержки в выплате пенсий нет. Однако в Мурманской области снизились поступления страховых взносов на обязательное пенсионное страхование. Поэтому местному отделению Пенсионного фонда пришлось обращаться в Москву за дотацией. Необходимые средства поступили 20 октября и вчера были переведены на счета мурманчан.

## День молодого офицера

Так называется праздник, который пройдет сегодня на Северном флоте. В нынешнем году на флот прибыло более 500 выпускников военно-учебных заведений. Большинство из них соберутся сегодня в Североморском Доме офицеров флота. Ансамбль песни и пляски Северного флота подготовил для молодых военных большую концертную программу "Здравствуй, будущее флота". Перед офицерами выступят представители различных подразделений Северного флота, которые расскажут им об особенностях будущей службы. А закончится праздник офицерским балом.

## Вор заморозил поселок

В минувший понедельник жилые дома села Ура-Губа остались без горячей воды и отопления. Причиной тому стал злоумышленник, который проник в помещение котельной и попытался скрутить бронзовые задвижки отопительной системы. В результате произошло аварийное отключение котельной. Сотрудники милиции установили личность вредителя. Им оказался 25-летний житель села. Сейчас он объявлен в розыск.

## С легким паром, ветераны

С 23 по 25 октября в муниципальных банях № 2 и 5 для ветеранов Великой Отечественной войны будет организовано бесплатное посещение утренних сеансов. Как пояснили в ММУП "Здоровье", эта акция приурочена к празднованию 59-летия разгрома фашистских войск в Заполярье. Справки по телефонам: 59-03-49, 45-42-48.

## Повезли "Журавлиные перья"

Труппа областного театра кукол, состоящая из восьми человек, отправилась в финский город Оулу. Там будет проходить IV международный фестиваль театров кукол стран Баренцрегиона. В нем примут участие около 30 театров. Мурманские актеры покажут спектакль "Журавлиные перья", поставленный по мотивам японской сказки. Мурманчане могли увидеть этот спектакль в прошлом году.

## Замолчали телефоны

В понедельник при проведении земляных работ около дома № 35/1 на улице Героев Рыбачьего в Мурманске экскаватор ОАО "Спецстрой" оборвал кабель связи. В результате в Первомайском округе замолчали 210 телефонов, начинающихся на 49, 50 и 59. Вновь связь была восстановлена только через сутки.

## Мумия в подвале

В одном из подвалов дома на улице Бредова в Апатитах был обнаружен мумифицированный труп. Экспертиза установила, что останки принадлежат мужчине. Судя по всему, он скончался от ножевого ранения. Установить личность погибшего пока не удалось.


Прямая линия

Завтра в 16.00 в редакции "Вечерки" откроется "Прямая линия" читателей газеты с заместителем военного прокурора Мурманского гарнизона подполковником юстиции

ВИТАЛИЕМ ГОНЧАРЕНКО

Виталий Николаевич подробно ответит на вопросы, связанные с соблюдением прав военнослужащих и служащих Минобороны, а также проконсультирует призывников и их родителей по вопросам призыва на военную службу. Также приглашаются к разговору военнослужащие, самовольно оставившие свои воинские части, и их родственники. Помимо этого, мурманчане могут сообщить заместителю прокурора информацию о готовящихся или совершенных в Вооруженных Силах преступлениях.

С Виталием Гончаренко можно будет поговорить в четверг, **23 октября, с 16 до 17 часов** по телефону **23-20-44**.

Экономик Консультант

КонсультантПлюс ТЕХНОЛОГИЯ 3000

Справочные Правовые Системы

ВЫХОДИТ В НОЯБРЕ 2003
КонсультантПлюс


новая Технология 3000

весь октябрь специальные цены

Наши телефоны: 45-12-00, 45-08-68, 45-47-05

КонсультантПлюс ТЕХНОЛОГИЯ 3000

КОНСУЛЬТАНТ ПЛЮС

# Поправки внесла зима

**Первый большой снегопад не застал врасплох дорожно-эксплуатационные и ремонтные службы Мурманска. С 15 октября они перешли на зимние нормы уборки площадей и улиц. А с конца прошлой недели дорожники работают круглосуточно, чтобы очистить городские магистрали от снега и грязи.**

**Это первый, но не последний экзамен, который провела и еще проведет у нас зима. Пока не ударили сильные морозы, важно проанализировать, оценить сделанное и принять неотложные меры для устранения недостатков. Об этом шла речь на аппаратном совещании в администрации города Мурманска, где обсуждался ход подготовки к работе в зимний период 2003-2004 годов.**

Начальник городского управления жилищно-коммунального хозяйства Алексей Лыженков сообщил о результатах ремонта главных источников тепловой энергии областного центра - Мурманской теплоэлектроцентрали, Южной и Восточной котельных акционерного общества "Колэнерго" и Северной котельной, обслуживаемой "ТЭКОСом". Как хорошую он оценил подготовку к зиме "Мурманскводоканала", городского газового хозяйства и других организаций Мурманска.

Сначала в городе планировали отремонтировать 3254 квадратных метра кровли на четырех жилых домах, заменить 238 секций водонагревателей. Это и было сделано за лето. Позже Мурманску дополнительно выделили 41 миллион 290 тысяч рублей на подготовку к зиме, и капитальный ремонт жилого фонда продолжился. 35,9 миллиона рублей было решено потратить на ремонт 32 кровель, 4,8 миллиона рублей - на установку новых теплообменников. Около одного миллиона рублей уже израсходовано на ремонт панельных швов.

Управление жилищно-коммунального хозяйства администрации Мурманска провело конкурс на право выполнения муниципальных заказов, связанных с поставками песка и соли для подсыпки тротуаров и дворовых территорий. Закупило в достаточном количестве битум, рубероид, шифер, электролампы. Во многих муниципальных домах накануне зимы отремонтированы двери подъездов, вставлены стекла в окна на лестничных клетках.

Сделано немало. Но ход работ постоянно сдерживает недостаточное финансирование. Городской бюджет задолжал "Колэнерго" за полученные услуги около 100 миллионов рублей, а задолженность населения еще больше - 172,8 миллиона рублей. Не полностью расплатились мурманчане и за услуги, предоставленные "ТЭКОСом". Все это требует более продуманной тактики и стратегии в подготовке города к зиме.

По мнению главы администрации Ленинского округа Мурманска Федора Шаповалова, следует строже подходить к приемке ведомственного жилья в муниципальную собственность. Не секрет, что прежние владельцы домов стараются их "сбросить" - передают городу в плохом состоянии. Если у организаций нет денег, чтобы привести в порядок жилой фонд, где проживают их работники, то пусть они помогут хотя бы материалами для ремонта передаваемых домов.

Глава администрации Первомайского округа Дмитрий Владов считает, что надежность тепло- и электроснабжения отдаленных микрорайонов города - Абрам-Мыса и Дровяного - надо повышать. Руководителя администрации Октябрьского округа Мурманска Олега Баскова больше всего беспокоит нехватка кадров и денег на ремонт дорожной техники в "Спецавтотрансе".

Заместитель мэра Мурманска Лидия Гудина предложила провести корректировку адресной программы подготовки жилого фонда к зиме. По ее словам, в Мурманске требуют неотложного ремонта около 40 объектов здравоохранения. Для этого нужно около 8 миллионов рублей, но выделена лишь половина этих денег. Нельзя обойти вниманием и инфекционную больницу для взрослых, школу № 43, подростковый клуб на улице Бондарной, точнее - его кровлю. Для ремонта этих объектов не нужно брать дополнительные кредиты. Достаточно перебросить средства с одного объекта на другой.

Подводя итог аппаратного совещания, первый заместитель мэра Мурманска Михаил Савченко пообещал: "Мы будем максимально "разгребать" вопросы финансирования. Но и руководителям служб, отделов и муниципальных предприятий надо не ждать понуканий, а активно продолжать подготовку города к зиме".

**Владимир ТАТУР.**
*Фото Андрея ПРОНИНА.*

О НАСУЩНОМ

## СНЕГ СТАЛ ДЛЯ МУРМАНСКА ПРОБЛЕМОЙ?

**Как обычно, зима в Мурманске началась внезапно и сразу.**

**Первыми приход зимы ощутили на себе мурманские травмпункты.**

**Так, в городской травмпункт № 1 только за одни сутки обратились более 80 человек. Это в полтора раза больше, чем обычно. 45 человек получили различные травмы при падении на улице: 23 человека - переломы, а 18 мурманчан - ушибы, сотрясения головного мозга, растяжения связок. Среди пострадавших есть и дети. Несколько мурманчан с диагнозом "сотрясение головного мозга" доставлены в областную больницу, где были обслужены амбулаторно.**

**Общее количество вызовов "скорой помощи" в последние дни не увеличилось, однако стало больше уличных травм. Например, только за два часа вчерашнего дня на помощь людям, серьезно пострадавшим на скользких улицах, "скорая" выезжала восемь раз. К сожалению, из-за плохой погоды и поломок машин врачи приезжали на вызовы с опозданием. Положение усугубилось тем, что машины "Скорой помощи" еще не "переобуты" в зимнюю резину. Так, вчера один из автомобилей понесло на скользкой дороге к откосу. Машина чудом не упала - к счастью, ее удержало заграждение, установленное на дороге.**

**Из-за сильного снегопада трудятся в авральном режиме и коммунальные службы. Например, в Октябрьском и Первомайском округах снегоуборочная техника работает в две смены. Как сообщили в УЖКХ города Мурманска, состояние дорог контролируют коммунальные службы и сотрудники ГИБДД. Так, по просьбе транспортников коммунальщики дополнительно обработали песчано-соляной смесью подъемы на улицах Карла Маркса и Книповича (до улицы Буркова). Техника предприятия "Мурманскавтодор", в ведении которого находятся дороги области, также работает все последние дни в усиленном режиме. Благодаря этому все междугородные автобусы ходят по расписанию.**

**А вот с междугородными перелетами все сложнее. В минувшее воскресенье был отложен на сутки рейс Санкт-Петербург - Мурманск. Сейчас на взлетной полосе мурманского аэропорта постоянно работает снегоуборочная техника, которая с трудом справляется со снегопадом. В рыбном и торговом портах все работы идут по графику, никаких сбоев в работе нет.**

**Повлиял снегопад и на телефонную связь в области. Жители поселка Верхнетуломский, к примеру, не могут пользоваться телефоном с 19 октября. Причина тому - обрыв воздушной линии связи на участке Мурмаши - Верхнетуломский из-за обильного снегопада и обледенения проводов. Проведение восстановительных работ осложнено болотистой местностью и неблагоприятными погодными условиями. Специалисты МЭЛС работают над ликвидацией аварии, однако точно сказать, когда связь будет восстановлена, сейчас сложно.**

**Елена НАГАЕВА.**
**Надежда ШУХАТ.**
**Светлана ОСМИНИНА.**

## БЮДЖЕТ: СЛОВО ЗА ДЕПУТАТАМИ

Состоявшееся заседание правительства Мурманской области было более чем плодотворным: принят региональный бюджет на 2004 год. Теперь его предстоит утвердить депутатам областной Думы, что, по мнению первого заместителя губернатора Сергея Никитаева, будет не так уж просто, учитывая, что грядут очередные выборы в Думу государственную и многие из народных избранников постараются откровенно воспользоваться данным фактом в своих личных интересах.

Тем не менее Сергей Александрович убежден, что областной бюджет проработан весьма серьезно и не будет больших проблем с его принятием в Мурманской областной Думе. Главные изменения по сравнению с текущим годом коснулись взаимоотношений с муниципальными образованиями. Дотации им из региональной казны будут увеличены, но гораздо тщательнее станет контроль за целевым использованием выделенных финансовых средств. Прежде всего это касается денег, направленных на заработную плату работникам бюджетной сферы и на закупку топлива в зимний период. Не секрет, что ранее выделяемые на данные цели средства расходились на другие, по замыслу "муниципалов", более "горячие" статьи местного бюджета.

Еще одно немаловажное отличие: в бюджете на следующий год предусмотрены расходы на повышение зарплаты бюджетникам, в том числе работникам образования, медицины. Сделать это было непросто, но за счет оптимизации расходов, а также увеличения доходов бюджета от предпринимательской деятельности правительство области намерено выполнить намеченное.

Как подчеркнул Сергей Никитаев, в областной бюджет полностью заложены средства, чтобы с 1 января 2004 года работникам непроизводственной сферы повысить, как и положено, заработную плату почти на треть. Это дело региональные власти берут на себя, а вот вопросы отопления своих городов и районов теперь будут в ведении муниципальных властей. Хотя, как грустно усмехнувшись, добавил Сергей Никитаев, если что, областная администрация, конечно же, никого один на один с морозами не оставит.

**Андрей ПОПОВ.**

# Пенсионная лотерея: выиграешь или потеряешь?

**Многие северяне уже получили из Пенсионного фонда письма с извещениями о состоянии индивидуальных счетов. Зачем рассылают эти письма и как распорядиться накопленными средствами, рассказала руководитель группы организации и учета процесса инвестирования отделения ПФ РФ по Мурманской области Любовь Губкина.**

**- Что северяне должны узнать из писем, полученных из Пенсионного фонда?**

- Начнем с того, что информационные письма с извещениями о состоянии индивидуальных лицевых счетов сейчас получают все работающие граждане: женщины, родившиеся не ранее 1957 года, а мужчины - 1953-го. В извещении указаны две цифры: суммы взносов за 2002 год на страховую и накопительную части пенсии. Ведь после 2013 года пенсия россиян будет состоять из трех частей: базовой, страховой и накопительной. В конверте вместе с извещением рассылается заявление о выборе инвестиционного портфеля. Оно предназначено тем, кто захочет до 31 декабря 2003 года перевести накопительную часть своей пенсии в негосударственную управляющую компанию. Там деньги должны работать, то есть зарабатывать их владельцу деньги на безбедную старость. До настоящего времени накопительная часть всех пенсий россиян хранилась в Государственной управляющей компании, в которую входят Пенсионный фонд РФ и Внешэкономбанк. Если кто-то не захочет переводить свои деньги в частную управляющую компанию, то может оставить их в Пенсионном фонде. Для этого нужно просто не отправлять бланк заявления и средства останутся на прежнем месте. Здесь деньги также не будут лежать без дела. Согласно федеральному закону Внешэкономбанк будет размещать пенсионные накопления в государственные и другие ценные бумаги. Поэтому как бы ни распорядился человек своей накопительной частью пенсии, доход он будет получать. Вот только какой и где? Но об этом пока не знает никто. Кстати, такие письма из Пенсионного фонда или из управляющей компании будут приходить россиянам ежегодно до самой пенсии. В них будет указываться, сколько денег накоплено за каждый календарный год.

**- Любовь Федоровна, каким управляющим компаниям россияне могут доверить свои накопления?**

- Правительство РФ провело конкурс среди управляющих компаний, которые намерены работать с пенсионными деньгами. Победителями были признаны 55 компаний. Именно им и смогут доверить свои деньги будущие пенсионеры. Однако в этом списке нет ни одной мурманской компании. 43 их них зарегистрированы в Москве и Московской области, шесть - в Санкт-Петербурге и Ленинградской области, две - в Новосибирске и по одной в Перми, Магнитогорске, Якутске и Ростове-на-Дону. Узнать что-либо об этих организациях северянам очень сложно. Однако в каждом отделении Пенсионного фонда есть декларации этих компаний с перечнем документов, куда будут вкладываться деньги граждан. Но неспециалисту в этих декларациях очень сложно разобраться и решить, какой компании довериться. Лучше всего знать баланс управляющих компаний.

**- Информационные письма рассылают по месту прописки адресата?**

- Не обязательно. Не все люди хотят, чтобы родные узнали размер их заработка. Поэтому бухгалтерии предприятий опрашивали сотрудников, по какому адресу Пенсионному фонду рассылать им письма. Кстати, получив информационное письмо, каждый работающий человек может проверить, платит ли за него работодатель взносы в Пенсионный фонд. Сделать это очень просто. Нужно от общего дохода за 2002 год взять 14 процентов - размер взносов. Если общая сумма обеих граф меньше чем 14 процентов от заработка, то работодатель перечисляет не все положенные средства. Но, возможно, сумма будет меньше всего на величину взносов в декабре. Они поступили на счет в январе 2003 года.

**- Как подать заявление на перевод денег в частную управляющую компанию?**

- Если человек определился, в какую управляющую компанию намерен вложить свои деньги на следующий год, то ее название и номер ИНН следует вписать в бланк заявления о выборе инвестиционного портфеля. Все записи в заявлении делаются печатными буквами. После этого с паспортом и страховым свидетельством следует обратиться в Пенсионный фонд по месту жительства, чтобы специалисты заверили подпись в заявлении. Это необходимо для того, чтобы кто-нибудь посторонний не распорядился этими деньгами. Также подпись можно заверить нотариально и выслать заявление заказным письмом в Пенсионный фонд. Но выбирать управляющую компанию можно только один раз в год. А подать заявление на перевод денег можно независимо от того, получил человек из Пенсионного фонда информационное письмо или нет.

**Если кто-то не захочет переводить свои деньги в частную управляющую компанию, то может оставить их в Пенсионном фонде. Поэтому как бы ни распорядился человек своей накопительной частью пенсии, доход он будет получать. Вот только какой и где? Но об этом пока не знает никто.**

**Светлана ОСМИНИНА.**
*Фото Андрея ПРОНИНА.*

ЕСТЬ ПОВОД

## КОМСОМОЛ - НЕ ПРОСТО ВОЗРАСТ

**29 октября исполняется 85 лет со дня рождения комсомола. И хотя эта молодежная организация официально прекратила свою деятельность еще в 1991 году, на Кольском полуострове живут тысячи северян, прошедших школу комсомола.**

**Заслуженный строитель Российской Федерации Надежда Степановна Брусникина свой трудовой путь в Мурманске начинала с восстановления разрушенных в войну цехов судоверфи. Довелось ей восстанавливать и рыбокомбинат, Дворец культуры имени Кирова, областной краеведческий музей. Комсомольско-молодежная бригада, которую Надежда Брусникина возглавляла 24 года, славилась грамотной организацией труда и высоким качеством работ. Она неоднократно признавалась лучшим коллективом среди бригад Министерства строительства.**

**В своем отношении к родному городу Надежда Брусникина и ее подруги равнялись на фронтовиков, защищавших Мурманск в годы Великой Отечественной войны. Комсомольцами были большинство воинов Шестой героической батареи, вставших на пути гитлеровских войск в сентябре 1941 года у развилки трех дорог на 51-м километре Печенгского шоссе. Пять суток сдерживали они натиск врага, большинство героев погибло в этом неравном бою, но фашисты к Мурманску не прошли.**

**Комсомольцем был и Герой Советского Союза Анатолий Бредов. В апреле 1942 года его призвали в армию. Он воевал на Мурманском направлении. Был пулеметчиком, комсоргом роты. Когда началось наступление советских войск в Заполярье, Анатолий Бредов со своей ротой вышел в тыл немецким егерям. Накал сражения был таков, что не выдерживал даже "максим". Но Анатолий Бредов со своими товарищами выполнил приказ - не уступил врагу стратегическую высоту. Он погиб 11 октября 1944 года, подорвав себя и окруживших его врагов последней гранатой.**

**С тех пор прошло много лет. Все это уже история, которую мы обязаны помнить.**

**Как рассказала председатель совета ветеранов комсомола Надежда Быстроумова, в эти октябрьские дни ветераны собираются посетить дорогие их сердцу могилы своих павших товарищей. В школах города и Мурманском педагогическом университете пройдут встречи с молодежью. 24 октября в областном краеведческом музее откроется выставка, которая расскажет об истории комсомола и, в частности, о Всесоюзных ударных комсомольских стройках в Кировске, Апатитах, Заполярном, Ковдоре и Полярных Зорях. В областной научной библиотеке пройдет презентация книги воспоминаний ветеранов Союза молодежи. А в праздничный день 29 октября комсомольцы разных поколений соберутся в городском театральном центре.**

**Владимир ТАТУР.**

# БАНКРОТСТВО КАНДАЛАКШСКОГО ТОРГОВОГО ПОРТА?

ТОЧКА ЗРЕНИЯ

Сегодня ФГУП "Кандалакшский морской торговый порт" находится в состоянии глубокого кризиса. Возбуждено производство о признании предприятия банкротом.

Еще бы: кредиторская задолженность предприятия, включая займы, составляет более 30 миллионов рублей. Да что говорить, если доходы порта меньше фонда заработной платы. То есть вся деятельность предприятия не может обеспечить достойную оплату труда сотрудников, не говоря уже о погашении различных платежей, о вложении средств в поддержание и развитие портового оборудования.

Зимой, во время традиционного снижения грузооборота, положение лишь ухудшится. Хочешь не хочешь, но работников придется увольнять или отпускать в неоплачиваемый отпуск. А так как предприятие не выплачивает годами налоги, в том числе и отчисления в Пенсионный фонд, то людям, выходящим на пенсию, этот срок не будет включен в трудовой стаж.

Специалисты считают, что для реанимации Кандалакшского торгового порта необходимы четыре условия: увеличение комплекса предоставляемых услуг (расширение номенклатуры груза), модернизация акватории порта, развитие производственных мощностей и оптимизация штатной численности.

Для примера: сегодня все подъемно-транспортное оборудование имеет грузоподъемность до 20 тонн (это при том, что почти все портальные краны полностью амортизированы и имеют нулевую стоимость). А требования по грузоподъемности - не менее 40 тонн. Только на что покупать эту технику? Хороший портальный кран на 40-60 тонн стоит порядка 3 миллионов долларов.

Порт работает лишь на навалочных видах грузов. Для увеличения грузооборота планируется прием нефтеналивных судов и перегрузка нефтепродуктов.

Отсюда другая проблема: прием большегрузных судов. Чтобы к причалам смогли подходить танкеры водоизмещением 60-80 тысяч тонн, необходимо расширить проходной канал и углубить дно. Это также немалые вложения: такая модернизация требует больше двух миллионов долларов.

Но все это - лишь проекты, которые будут реализованы, только если у Кандалакшского порта появится рачительный хозяин, который сможет привлечь инвестиции. Лишь в этом случае у предприятия появятся перспективы. Но чтобы сделать это, есть лишь один действенный механизм - продолжить процедуру банкротства и ввести конкурсное производство.

В чем же заключается подобный конкурс? Это поиск эффективного собственника, который захочет выкупить активы предприятия, вложит деньги в развитие его мощностей и найдет клиентов. Только так в рыночных условиях можно сохранить Кандалакшский торговый порт.

Конечно, этот путь не будет безболезненным. Придется вводить временные непопулярные меры: сокращать часть персонала, порт должен кормить себя сам. Но, согласитесь, это лучше, чем увольнять всех без выходного пособия.

Предпринимать такие шаги нужно немедленно, пока для них есть все благоприятные условия. Сегодня решением арбитражного суда счета порта открыты, на долги предприятия пени не начисляются.

И нужно лишь понять главное. Банкротство Кандалакшского торгового порта - это не катастрофа, а путь выхода из многолетнего кризиса.

**Алексей БОБРОВ.**

НОВОСТИ РЕГИОНА... НОВОСТИ РЕГИОНА...

## Столетнему флоту нужна поддержка

Недавно созданное Мурманское отделение межрегионального общественного фонда поддержки отечественного подводного флота "100 лет подводному флоту" получило свидетельство о государственной регистрации. Председателем правления назначен Олег Адамов, последний командир подлодки К-19. Фонд начинает работу с реализации двух идей: создание музея К-19 в Москве и реставрация мемориала на месте захоронения погибших членов экипажа К-19 в губе Кислой (Полярный). Накануне 100-летия подводного флота планируется благоустроить памятники подводникам в Оленьей Губе, Гаджиево, Западной Лице. Фонд также намерен оказывать помощь семьям погибших подводников Северного флота.

**"Северная субботняя газета".**

## Коляне против "ТЭКОСа"

Кольский районный суд по заявлению прокурора района Александра Дунина рассмотрел гражданское дело против "ТЭКОСа". Напомним, что с 4 августа но 2 октября из-за долгов городской администрации теплоэнергетики отключили горячую воду в домах жителей Колы. Суд расценил действия "ТЭКОСа" как злоупотребление, нарушающее права горожан, добросовестно оплачивающих потребленную тепловую энергию, и обязал предприятие впредь не вводить ограничения на подачу горячей воды тем, кто вовремя вносит коммунальные платежи. Сейчас в прокуратуре Кольского района на рассмотрении находятся жалобы жителей еще нескольких муниципальных образований, которые также недовольны действиями "ТЭКОСа".

**"Кольское слово".**

## Разносторонний новичок

В карьере Ковдорского горно-обогатительного комбината состоялся торжественный запуск нового экскаватора "Катерпиллер" с объемом ковша пять кубических метров. Он значительно облегчит специалистам выполнение множества самых различных задач: нарезку новых горизонтов карьера, углубление горных выработок, подготовительные работы по откачке воды из карьера и многое другое. На ГОКе уже трудятся девять самосвалов, погрузчик и бульдозер этой известной фирмы, продукция которой отличается мощностью и надежностью.

**"Заполярная руда".**

## Вторая жизнь "Родины"

В Североморске начался капитальный ремонт кинотеатра "Родина", который бездействовал несколько лет. Здание, построенное более 50 лет назад, обветшало и пришло в полную негодность. Строители уже отремонтировали кровлю, провели коммуникации и электрокабели, модернизировали трансформаторную подстанцию. Предполагается, что полностью здание будет готово к лету будущего года. В нем разместится центр отдыха. На месте большого зрительного зала будет оборудовано двухуровневое помещения для дискотеки. А в малом зале будут показывать художественные фильмы. В фойе разместятся бар и игровые автоматы.

**"Североморские вести".**

## Тимуровцы работают за процент

В Заозерске старшеклассники общеобразовательных школ объединились в группу "Тимур и его команда". Название ее не случайно - старшего в команде действительно зовут Тимур. Да и занимаются ребята тем же самым, чем и герои одноименного произведения Аркадия Гайдара - оказывают помощь всем желающим. По просьбам горожан они делают покупки в продуктовом магазине и доставляют их по месту работы заказчика. Правда, не бесплатно, а за 10 процентов от стоимости покупок. Все заработанные таким образом деньги идут в накопительный фонд. Собранные средства будут потрачены на приобретение продуктовых наборов, которые ко Дню Конституции вручат малоимущим жителям Заозерска.

**"Западная Лица".**

НОВОСТИ РЕГИОНА... НОВОСТИ РЕГИОНА...

# "Локомотив" удивил. "Шинник" удивился...

ФУТБОЛ

**Главный матч 28-го тура российского футбольного первенства среди команд премьер-лиги состоялся в понедельник и вполне мог впервые обернуться для игроков ЦСКА вожделенным "золотом". Однако этого не случилось. Армейцам помешали спартаковцы. Принципиальнейшее столичное дерби между "Спартаком" и ЦСКА закончилось вничью - 0:0, так что за два тура до финиша вопрос о новом чемпионе России все еще остается открытым.**

Потерял два очень важных очка и другой претендент на титул чемпиона страны. В прошедшем туре питерский "Зенит" играл в Ростове, где первым открыл счет стараниями Спивака. Увы, но довести дело до победы зенитовцам не довелось. Вышедший на замену форвард хозяев поля Адамов забил во втором тайме ответный мяч, после чего дело так и закончилось ничейным результатом - 1:1. В итоге "Зенит" по-прежнему отстает от ЦСКА на четыре очка. И ровно на столько же опережает теперь столичных железнодорожников, которые в отличие от питерского клуба свой шанс в прошедшем туре не упустили.

"Локомотив", напомним, чемпионские полномочия с себя уже снял. Но еще вполне может выиграть не только "бронзу", но и "серебро" нынешнего чемпионата России. Ну а всю серьезность своих намерений железнодорожники подтвердили во встрече с "Шинником", который был безжалостно растерзан ими в Москве - 6:1. Интересно, что начало этому разгрому положил полузащитник столичного клуба Дмитрий Хохлов, наконец-то забивший свой первый гол в составе "Локомотива" в нынешнем первенстве. А уж товарищи по команде его почин с удовольствием поддержали: дважды отличился Ашветия, по разу - Измайлов, Лоськов и Бузникин. На что ошеломленный "Шинник" сумел ответить лишь точным ударом Карпенко. А ведь еще совсем недавно команда из Ярославля считалась одним из главных претендентов на призовое место. Впрочем, не она одна...

До недавних пор надеялись на медали и поклонники столичного "Динамо". Да, видно, не судьба. Во всяком случае, в нынешнем сезоне. Потому что в прошедшем туре динамовцы неожиданно для всех проиграли землякам из "Торпедо-Металлурга" - 0:1. Причем мяч, решивший исход встречи в пользу одного из аутсайдеров первенства, влетел в ворота динамовцев после удара Леонова уже на третьей минуте встречи. Что ж, бывает!

Зато после серии неудач вновь блеснул казанский "Рубин", принимавший на своем поле гостей из Самары - 3:1. У хозяев героем дня, несомненно, стал дважды забивший Бояринцев. Еще один мяч в ворота "Крыльев Советов" провел Федоров. У самарцев отличился де Соуза.

Отметим, что в прошедшем туре впервые под руководством Олега Романцева выиграл "Сатурн". Со счетом 2:1, у "Уралана". В рядах подмосковной команды точными ударами отметились Пусинери и Медведев, у элистинцев голевую атаку завершил Бочков.

Такой же результат - 2:1 - был зафиксирован и в Волгограде, где местный "Ротор" одолел "Спартак-Аланию". У хозяев поля оба мяча на счету неувядающего ветерана волгоградской команды Есипова, у гостей отличился не менее заслуженный Касымов.

И наконец еще один матч тура прошел в Новороссийске, где терпящий бедствие "Черноморец" был "торпедирован" гостями из столицы. Итог этой встречи - 4:2 в пользу "Торпедо", победу которому принесли разящие удары Будылина, Самусеваса, Опера и Волкова. После чего "Черноморец" практически потерял шансы удержаться в премьер-лиге. Зато поклонники этого клуба могут порадоваться за Олега Терехина, который провел оба мяча в ворота "Торпедо". Они стали сотым и сто первым, забитыми форвардом за время его выступлений на высшем уровне отечественного футбола.

**Рустэм НУРЕЕВ.**

**Чемпионат России по футболу.**
**Премьер-лига.**
**Положение команд после 28-го тура**

| | И | В | Н | П | М | О |
|---|---|---|---|---|---|---|
| 1. ЦСКА | 28 | 16 | 8 | 4 | 51-29 | 56 |
| 2. "Зенит" | 28 | 15 | 7 | 6 | 45-31 | 52 |
| 3. "Локомотив" | 28 | 14 | 6 | 8 | 48-33 | 48 |
| 4. "Рубин" | 28 | 13 | 8 | 7 | 39-26 | 47 |
| 5. "Динамо" | 28 | 12 | 9 | 7 | 42-28 | 45 |
| 6. "Сатурн" | 28 | 12 | 9 | 7 | 36-30 | 45 |
| 7. "Шинник" | 28 | 11 | 11 | 6 | 38-31 | 44 |
| 8. "Торпедо" | 28 | 10 | 9 | 9 | 38-35 | 39 |
| 9. "Крылья Советов" | 28 | 10 | 9 | 9 | 37-42 | 39 |
| 10. "Спартак" | 28 | 10 | 6 | 12 | 38-43 | 36 |
| 11. "Ростов" | 28 | 8 | 9 | 11 | 29-38 | 33 |
| 12. "Ротор" | 28 | 8 | 5 | 15 | 32-41 | 29 |
| 13. "Спартак-Алания" | 28 | 8 | 3 | 17 | 20-43 | 27 |
| 14. "Торпедо-Металлург" | 28 | 7 | 5 | 16 | 22-37 | 26 |
| 15. "Уралан" | 28 | 5 | 10 | 13 | 22-41 | 25 |
| 16. "Черноморец" | 28 | 5 | 6 | 17 | 28-47 | 21 |

КОНКУРС

# Дамские штучки

Под занавес чемпионата страны команды российской футбольной премьер-лиги начали все чаще преподносить болельщикам сюрпризы. Как обычно, когда первенство уже заканчивается, а актуальные турнирные задачи кое-кем еще не решены... В итоге парочка результатов 28-го тура оказалась абсолютно непредсказуемой и для участников нашего конкурса футбольных знатоков. Как выяснилось, ни один из них не предполагал, что в прошедшем туре "Локомотив" буквально растерзает оборону "Шинника" - 6:1, а "Торпедо" выиграет в Новороссийске - 4:2. Любопытно, что даже исход культового столичного дерби между "Спартаком" и ЦСКА (0:0) на сей раз оказался для подавляющего большинства наших знатоков неразрешимой загадкой. Потому что назвать точный счет в этом матче смог только один человек - Лариса Копьева. Вот так-то, мужики! Правда, в числе основных претендентов на наш главный приз - цветной телевизор "Сокол" - все же пока по-прежнему преобладают представители сильной половины человечества. Причем в роли единоличного лидера вновь выступает Михаил Мустяцэ. В прошедшем туре он приплюсовал в свой актив еще два зачетных балла, и теперь у него 25 набранных очков. 24 набрал В. А. Шананин. 22 - А. А. Баранов, Д. Г. Митин и А. С. Рубцов. А замыкает список лидеров В. Н. Цветков, у которого ровно 20 набранных очков.

## Армия не в счет

☎ *Учитывается ли время прохождения службы в армии на Севере при постановке в очередь на получение квартиры в средней полосе?*

**НОВОСЕЛОВ.**
**г. Мурманск.**

По словам начальника отдела по учету и распределению жилой площади администрации Мурманска Татьяны Поповой, с 1 января 2003 года вступил в силу новый Закон "О жилищных субсидиях гражданам, выезжающим из районов Крайнего Севера и приравненных к ним местностей". Согласно этому документу на очередность влияют только стаж работы в районах Крайнего Севера и время нахождения на пенсии. А вот срок службы в армии на Севере не учитывается.

## За налогом - в новом году

☎ ***Я купила квартиру в июле этого года. Когда нужно подавать документы в налоговую инспекцию на возврат налога: до нового года или в 2004 году?***

**Татьяна ВИКТОРНОВА.**
**г. Мурманск.**

**На вопрос отвечает заместитель начальника отдела налогообложения доходов физических лиц инспекции МНС по городу Мурманску Любовь Звездочетова:**

**- Документы на предоставление имущественного налогового вычета мурманчанке можно представить в налоговую инспекцию с 1 января 2004 года - начала декларационной кампании за 2003 год.**

## И штамп, и печать

☎ *Мой муж отсутствовал в Мурманске полгода. Для оформления перерасчета он представил билеты и справку, заверенную начальником местного кооператива. Однако в учетно-расчетной службе по месту жительства сказали, что представленная справка недействительна. И теперь перерасчет сделают только за три месяца.*

**Нина ВОЛКОВА.**
**г. Мурманск.**

В экономическом отделе управления ЖКХ пояснили так:

если человек отсутствовал в городе свыше трех месяцев, то для перерасчета за жилье и коммунальные услуги ему необходимо представить билеты, а также справку из жилищного участка или администрации сельского совета о фактическом проживании и оплате коммунальных услуг. На справке должен быть угловой штамп организации, выдавшей ее, подпись ответственного лица с указанием должности и расшифровкой фамилии.

Справка должна быть оформлена на русском языке и заверена печатью.

## Личный ящик для квартиры

☎ *Где в Мурманске можно купить почтовый ящик, который устанавливается на дверь квартиры?*

**Елена ЛИТВИНЕНКО.**

Индивидуальный почтовый ящик можно приобрести в центральном почтовом отделении на проспекте Ленина, 82а. Он стоит 420 рублей.

**Вопросы можно задавать на автоответчик — 56–61–60, а также посылать их на наш e–mail: vmnews@aspol.ru**

**КАЖДОМУ ОБЫВАТЕЛЮ МУРМАНСКА ПЫТАЕМСЯ ОТВЕТИТЬ ТОЛКОВО**

**"ВЕЧЕРКА" — добрый советчик в любой ситуации.**

## Положены ли алименты на студента?

☎ *Мой сын поступил в Мурманский технический университет на факультет судовождения. Обучение очное на бюджетной основе. Будет ли отец выплачивать алименты до конца обучения сына, которому сейчас 17 лет?*

**ТРАВКИНА.**
**г. Мурманск.**

Как сообщили в комитете по социальной защите населения Мурманской области, согласно российскому законодательству алименты выплачиваются до достижения ребенком возраста 18 лет. А дальше - только по решению суда.

## Пишите письма

☎ *Когда в доме № 9 на улице Гвардейской установят новые антенны для просмотра дециметровых телеканалов?*

**Светлана МАКСИМОВА.**
**г. Мурманск.**

Как сообщили в мурманском муниципальном предприятии "Оргтех-ТВ", которое ведает антенным хозяйством областного центра, до конца года модернизация антенн в вашем доме не запланирована. Чтобы попасть в план модернизации на будущий год, вам советуют написать коллективное письмо в администрацию города Мурманска.

## Москва, Кремль, Путину

☎ *Подскажите адрес, по которому можно написать Президенту России Владимиру Путину.*

**Мария ПРОХОРОВА.**
**г. Мурманск.**

Письмо президенту можно отправить по адресу его администрации: 103132, Москва, Старая площадь, дом 4. Телефон для справок: (095) 925-35-81, факс: (095) 206-07-66, 206-35-66. В Администрации президента есть специальное подразделение, рассматривающее устные и письменные обращения в адрес Путина, - управление президента по работе с обращениями граждан. Туда попадают все письма, обращения, вопросы, жалобы, просьбы, направляемые и по адресу: Москва, Кремль. Президенту Российской Федерации, а также отсылаемые по электронной почте через официальный Интернет-сайт главы государства. Затем требующие ответа или принятия мер письма с необходимыми поручениями пересылаются в подразделения президентской администрации, органы государственной власти, ведающие соответствующими вопросами. Исполнение этих поручений строго контролируется.

## Посчитают стоимость ремонта

☎ *У нас затопили квартиру. В ЖЭУ составили акт о нанесении ущерба. Где можно составить смету на ремонт квартиры?*

**Евгений КАВЕРИН.**

В управлении жилищно-коммунального хозяйства администрации Мурманска посоветовали обратиться в любую строительную фирму, имеющую лицензию на проведение строительных и ремонтных работ.

## Чистка вернет тепло

☎ *Зимой в квартире холодно. Я хочу поставить дополнительные батареи. Как это можно сделать?*

**Юрий ГРЯЗИН.**

На предприятии "ТЭКОС" пояснили: сначала надо установить причину, по которой батареи плохо греют. Для этого надо обратиться в участок, обслуживающий внутридомовые системы отопления. Возможно, батареи просто нуждаются в чистке.

## Есть дети - нужна справка

☎ *Мы с мужем прописаны в разных квартирах. Сейчас я оформляю субсидию на жилье и коммунальные услуги в той квартире, где я проживаю. Нужна ли справка о доходах мужа при повторном оформлении субсидии?*

**Лариса БОЛЬШАКОВА.**
**г. Мурманск.**

Как пояснили в управлении жилищно-коммунального хозяйства администрации Мурманска, если женщина не имеет дохода или в ее квартире зарегистрированы несовершеннолетние дети, то справка о доходах мужа необходима. В противном случае подобный документ представлять не надо.

## Названия похожие - работы разные

✉ *Чем отличается работа по совместительству от работы по совмещению?*

**В. АЛЕКСАНДРОВА.**
**г. Мурманск.**

На вопрос отвечает государственный инспектор труда (по правовым вопросам) Михаил Бабич:

- Согласно части 1 статьи 282 Трудового кодекса РФ совместительство - это выполнение работником другой регулярной работы на условиях трудового договора в свободное от основной работы время. Совмещение профессий (должностей) - это выполнение работником наряду со своей основной работой дополнительной по другой профессии (должности) и выполнение обязанностей временно отсутствующего работника без освобождения от своей основной работы. Совмещение допускается на одном и том же предприятии, в учреждении, организации с согласия работника в течение установленной законодательством продолжительности рабочего дня (смены). Таким образом, основное отличие работы по совместительству и совмещению заключается в том, что трудовые обязанности при совмещении выполняются в течение рабочего дня как по другой профессии, так и при исполнении обязанностей временно отсутствующего работника, а по совместительству - в свободное от основной работы время.

## Абонемент только для мурманчан

☎ ***Я зарегистрирована в городе Североморске. Можно ли мне записаться на абонемент в Мурманскую областную научную библиотеку? Если да, то что для этого нужно предпринять и сколько это стоит?***

**Анастасия РЫКОВА.**
**г. Мурманск.**

**Как сообщили в Мурманской областной научной библиотеке, записаться на абонемент жительнице области не удастся. Люди, зарегистрированные в области, могут посещать только читальный зал библиотеки. Постоянный читательский билет туда стоит 15 рублей. Для его оформления потребуются фото и паспорт. Билет продлевается ежегодно и бесплатно. Разовый читательский билет стоит 5 рублей, для его оформления фотография не потребуется.**

## Отказали по закону

☎ *Моя дочь мать-одиночка, работает на полторы ставки и зарабатывает восемь тысяч рублей. В пособии на ребенка ей отказали. Законно ли это?*

**Людмила ПЕТРОВА.**
**г. Мурманск.**

По словам заместителя комитета по социальной защите населения Мурманской области Екатерины Звонцовой, в данном случае все сделано правильно. Ведь согласно закону право на детское пособие предоставляется в том случае, если доход на каждого члена семьи не превышает прожиточного минимума. На сегодня среднедушевой прожиточный минимум в Мурманской области установлен в размере 3230 рублей в месяц.

## Телеканал сменил имя

☎ *Почему в последнее время "Вечерний Мурманск" перестал печатать телепрограмму "Дарьял-ТВ"?*

**ЗАРУБИН.**
**г. Мурманск.**

Телеканал "Дарьял-ТВ" сменил название на "ДТВ-Виасат", наверное, поэтому вы не смогли найти его в программе передач. "Вечерний Мурманск" печатает программу этого телеканала каждую неделю по субботам на последней странице телепрограммы.

СЕВЕРНОМУ ФЛОТУ - 70 ЛЕТ

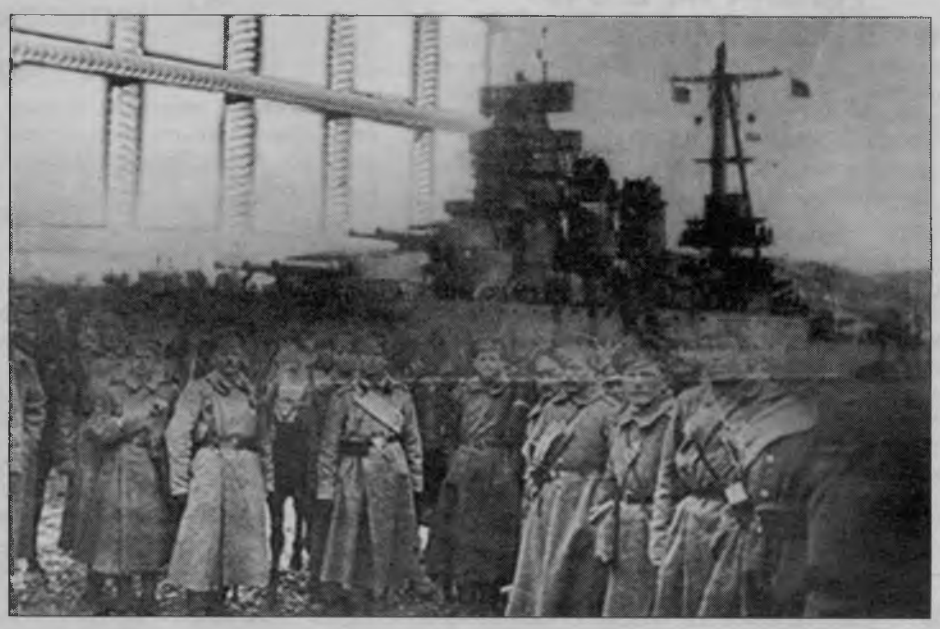

# ПЛАВУЧАЯ ТЮРЬМА НА РЕЙДЕ МУРМАНСКА

Последний наш рассказ о знаменитых дореволюционных кораблях, побывавших на Мурмане (см. публикации за 20 мая и 17 июня), мы посвящаем линкору "Чесма". Север для него стал последним прибежищем.

Со дня рождения этот корабль имел несколько названий. Сначала назывался "Полтава" и относился к классу эскадренных броненосцев. Заложен был на эллинге Нового адмиралтейства в Санкт-Петербурге 7 мая 1892 года, вступил в строй четыре года спустя. В тот же день заложили еще два однотипных корабля - "Петропавловск" и "Севастополь", они оба погибли при обороне Порт-Артура в 1904 году.

К слову, на "Петропавловске" погиб адмирал С. О. Макаров - "родитель" ледокола "Ермак". "Полтаву" в составе 1-й Тихоокеанской эскадры в боях с японским флотом ожидала та же участь. Сначала от прямого попадания снаряда и детонации боезапаса броненосец затонул на внутреннем рейде Порт-Артура, а в ночь на 20 декабря 1904 года при сдаче крепости был окончательно подорван экипажем.

В июне следующего года японцы корабль подняли, восстановили, назвали "Танго". Ровно восемь лет исправно служил он в качестве броненосца береговой обороны 1-го класса и учебно-артиллерийского корабля в японских ВМС.

Первая мировая война вызволила "Полтаву" из плена. Произошло это так. Для обороны зарождающегося нового порта в Семеновской бухте (будущего Мурманска), торговых путей сообщения союзников с Архангельском и Кольским заливом на Севере создавался отряд боевых кораблей, могущий противостоять нападению германского флота. Черноморский и Балтийский флоты оказались запертыми в своих морях и не могли выйти на океанский простор, англичане же отказались продать крупные корабли, помогли только тральщиками. И тогда в начале 1916 года Морское министерство выкупило у японцев броненосцы "Полтава", "Пересвет" и крейсер "Варяг". Все корабли в тот же год отправились на Север из Владивостока через три океана. Первым в ноябре 1916 года в Кольский залив пришел "Варяг". "Пересвет" на полпути подорвался на мине и затонул в районе Порт-Саида.

Во Владивостоке "Танго", бывший броненосец "Полтава", переименовали и переквалифицировали в линкор "Чесма". Принимать его по железной дороге из Севастополя приехали 600 моряков во главе с капитаном I ранга Василием Черкасовым. Он стал командиром корабля, из его переписки с адмиралом Андреем Збергардом, командующим Черноморским флотом, мы узнали о том, как неприязненно черноморцев встретили моряки-дальневосточники, обозвав их "желтолицыми",'как плохо помогали готовить "Чесму" к переходу на Север. Линкор ремонтировали силами своей команды и частных мастерских.

Более благосклонно к нуждам чесменцев отнеслись англичане - союзники в первой мировой войне: в ноябре 1916 года в сухом доке в Ливерпуле они устранили все неисправности, полученные при полукругосветном плавании. 28 декабря корабль покинул последний союзный порт и в 15 часов 3 января 1917 года бросил якорь на рейде Романова-на-Мурмане. В тот же день после аудиенции у командира сводного отряда флотилий Северного Ледовитого океана А. И Бестужева-Рюмина (1873-1917) Черкасов записал в рапорте: "В настоящее время корабль находится в полном боеспособном состоянии; таковое будет поддержано, если личный офицерский состав его будет сохранен и будет знать, что он имеет определенное боевое значение. В противном же случае поддерживать корабль в этом состоянии будет чрезвычайно трудно или даже невозможно. Сейчас корабль силен не своими боевыми качествами, а духом его личного состава, сильно сплотившегося в продолжительном плавании".

Увы, дух боеспособности и товарищества был утерян в течение года, ознаменовавшегося двумя сильнейшими потрясениями: падением монархии и большевистским переворотом. На команду "Чесмы" сильно повлияли революционные настроения матросов крейсеров "Аскольд" и "Варяг". А монолит офицерства дал трещину после неожиданных смертей: сначала начальника отряда судов обороны Мурманского укрепрайона Анатолия Бестужева-Рюмина, а затем и самого Главнамура контр-адмирала К. Ф. Кетлинского, застреленного матросами в отместку за смерть товарищей в Тулоне.

Сразу же после октябрьских событий в Петрограде несколько матросов "Чесмы" написали заявление в судовой комитет о создании вооруженного отряда "для охраны завоеваний революций". В четвертом пункте заявления говорилось: мол, пусть рабочее правительство нам подскажет, куда наш отряд может двинуться для уничтожения "палачей революции". А в январе 1918 года на общем собрании матросы "Чесмы" одобрили роспуск Учредительного собрания и поддержали Ш Всероссийский съезд Советов рабочих, солдатских и крестьянских депутатов. Делегатом съезда был матрос с "Чесмы" Григорий Иванович Радченко, член Центрального комитета Мурманской флотилии (Центромура). Собственно, этот комитет в 1917-1918 годах и являлся главной властью на Мурмане, держался особняком от Архангельска, от Центрального комитета флотилии Северного Ледовитого океана (Целедфлота) и находящегося там штаба военно-морских сил на Севере. Само выражение "Мурманская флотилия", а не официальное название "флотилия Северного Ледовитого океана" говорило об этой обособленности. Еще бы! Какая сила находилась тогда в Кольском заливе - линкор, крейсеры, эскадренные миноносцы, тральщики. С этой силой считалось и союзное командование, заинтересованное в поддержании боевого духа русских моряков, И оно нашло аргументы - уговорило руководителей Центромура и Мурманского Совдепа М. А. Ляуданского и А. М. Юрьева заключить договор с англо-французским командованием, что означало интервенцию и разрыв с ленинским правительством.

**Нижние помещения корабля превратились в тюремные камеры. Охраняли заключенных английские морские пехотинцы, среди них попадались сочувствующие, а среди арестантов – знающие английский язык. Общие политбеседы продолжались до 27 декабря 1918 года.**

Через два дня разъяренный Ленин объявил председателя Мурманского Совдепа Юрьева врагом народа, какого народа - не уточнил, а между тем на Мурмане тогда основное население составляли моряки.

В то время Радченко находился в Москве на очередном съезде Советов. По возвращении в Мурманск ни Центромура, ни Совдепа он не застал, хозяйничали белая власть и союзники. Его арестовали и отправили в Печенгскую тюрьму, где он встретился с арестованными членами Центромура, среди которых находился его сослуживец с "Чесмы" Арсений Нохрин.

Начались их скитания по этапу: Печенга - Александровск и... "Чесма". Да-да, нижние помещения их родного корабля превратились в тюремные камеры. Охраняли заключенных английские морские пехотинцы, среди них попадались сочувствующие, а среди арестантов - знающие английский язык. Общие политбеседы продолжались до 27 декабря 1918 года, когда несколько арестованных, переодевшись в матросскую форму, бежали с корабля. Бежал и Иван Иванович Подвойский - брат Николая Подвойского, видного деятеля революции, соратника Ленина. Занесло его на Мурман по делам снабжения Красной Армии.

Радченко к тому времени освободили по болезни, а Нохрин не захотел расставаться с кораблем, о побеге товарищей рассказывал следующее: "В назначенный час арестованные сумели отвлечь внимание английских часовых. Кто-то раздобыл телефон, поставили пластинку с английской песней. Услышав ее, солдаты сразу же подошли к патефону и начали петь, оставив свои посты. Мы только этого и ждали. Пока несколько раз меняли пластинку, семеро наших товарищей выбрались через башенное отделение и междудонное пространство в машинный отсек, где несли вахту русские моряки. Они снабдили бежавших матросской одеждой, и те незаметно сошли на берег".

После побега тюремный режим на "Чесме" ужесточился: сократили паек, отменили прогулки на палубу, запретили всякое общение с охраной, часовых офицеры даже обыскивали. В ответ заключенные письменно предъявили несколько требований, после их непринятия объявили голодовку. На шестой день британское командование согласилось обитателям тюрьмы улучшить условия: добавили к ежедневному пайку 100 граммов консервированного мяса, разрешили прогулки на 15 минут и пообещали скорое рассмотрение дел.

Публика на "Чесме" сидела разношерстная, преобладали большевики и кадеты, они постоянно спорили. Эти яростные споры и скрашивали долгие зимние вечера, компенсировали отсутствие книг и общение с берегом.

А на берегу назревали серьезные события. Весной 1919 года интервенты засобирались домой, стали привлекать арестованных для погрузки кораблей, иногда людей возили на работы в мурманский порт. Вскоре англичане покинули корабль, часть арестованных белая власть поместила в городе в специальных бараках, остальным, небольшевикам, лояльным к режиму, предложила остаться на "Чесме" и готовить его к переходу в Архангельск. Остался и Нохрин, так как не имел никаких документов, да и свыкся с кораблем, на котором начал службу еще во Владивостоке.

В июле 1919 года "Чесму" перевели в Архангельск - для ремонта или для обороны города, не ясно, впрочем линкор представлял из себя уже слабую боевую единицу. Половину имущества растащили, артиллерия бездействовала, когда в феврале 1920 года хотели стрельнуть по судам, увозящим генералов Миллера и Мурашевского с их штабами, то в погребах не нашлось ни единого снаряда. С приходом красных частей офицеры разбежались, а матросы не признавали дисциплины, на борту царила анархия.

Последним "белым" офицером "Чесмы" был капитан II ранга Карпоносов, в дальнейшем здесь властвовали комиссары. До августа 1922 года Арсений Нохрин временно исполнял обязанности старшего помощника. В дальнейшем он плавал капитаном на гидрографических судах, в годы войны защищал Мурманск, был главным капитаном порта. Его имя долгое время носил спасатель.

Судьба "Чесмы" такова. С апреля 1920 года линкор входил в состав морских сил Северного моря, стоял в Архангельском военном порту и использовался в качестве учебной базы. Исключен из списков судов Рабоче-Крестьянского Красного Флота 3 июля 1924 года, разделан на металл.

**Владимир СОРОКАЖЕРДЬЕВ.**

*Коллаж Михаила АРУСТАМОВА.*

## Примите поздравления

Наши мама и папа, бабушка и дедушка Елена Ивановна и Александр Семенович Беляевы! Поздравляем вас с 55-летним юбилеем совместной жизни. Желаем сохранить здоровье, не растерять оптимизм и отпраздновать коронную свадьбу.

**Семья Плешковых: дети, внуки, правнуки.**

Дорогая наша Танюшка! От всей души поздравляем с днем рождения! Желаем счастья рядом с нами, любви, улыбок и добра! Желаем мы тебе удачи, здоровья море и тепла! Пусть будет побольше безоблачных дней, согретых любовью моей и детей!

**С любовью Юра, Машенька, Илюшка, мама.**

Поздравляем Сергея Столярчука с 18-летием! Дорогой Сереженька, сердечно поздравляем тебя с днем рождения! Желаем огромного счастья, чистого неба над головой, всех земных благ. Пусть будет светлой твоя дорога.

**С любовью мама, Паша, Таня, д. Сережа, бабушка, Мокряковы.**

## Сведения о кандидате в депутаты Мурманской областной Думы по Мурманскому трехмандатному избирательному округу № 2 на повторных выборах 7 декабря 2003 года.

### Ильин Александр Владимирович

Родился в городе Коле Мурманской области в 1952 году. Проживает в городе Мурманске. Образование высшее. Работает в ООО "Армед" в должности генерального директора. Гражданин Российской Федерации. Выдвижение кандидата осуществлено путем самовыдвижения.

Доход за 2002 год составил 51881 руб. 41 коп., в том числе:
- в ООО "Армед" - 37923 руб. 44 коп.,
- в ООО "Учебная Книга" - 8201 руб. 99 коп.,
- пенсия - 5755 руб. 98 коп.

Имущество, принадлежащее кандидату на праве собственности:
- гараж в городе Мурманске общей площадью 24 кв. м;
- транспортные средства - автомобили "Волга" ГАЗ-2410, "Волга" ГАЗ-3110;
- денежные средства, находящиеся на счетах в банках, - 22307 руб. 23 коп.;
- акции и иное участие в коммерческих организациях - суммарная декларированная стоимость ценных бумаг, включая доли участия в коммерческих организациях, - 15000 руб.

**Окружная избирательная комиссия Мурманского трехмандатного избирательного округа № 2 по выборам депутатов Мурманской областной Думы.**

## ТОЛЬКО ФАКТЫ

Центральная нервная система среднестатистического человека весит 1480 граммов. На долю спинного мозга приходится около 30 граммов (около 2 процентов).

* * *

На поверхности кожи человека расположены 200000 нервных окончаний, реагирующих на температуру, 500000 - реагирующих на прикосновения и давление; около 3 миллионов болевых рецепторов.

* * *

Человек воспринимает как раздельные прикосновения к двум точкам на языке, находящимся на расстоянии 1,1 мм. Для того чтобы два прикосновения воспринимались как раздельные, расстояние между стимулируемыми точками на пальцах должно быть не менее 2,3 мм. В носу такое расстояние достигает 6,6 мм. Для кожи спины этот показатель составляет 67 мм.

* * *

Мужчины лучше женщин видят мелкий шрифт, а женщины лучше слышат.

* * *

Человек - самое долгоживущее млекопитающее на Земле.

* * *

Некоторые насекомые, лишившись головы, могут еще жить до года, автоматически реагируя на температуру, влажность, химические раздражители.

* * *

Ножницы изобрел Леонардо да Винчи.

* * *

12 августа 1990 года тайфун "Вайнона" и интенсивное движение по случаю выходного дня стали причиной образования пробки на дорогах Японии длиной 140 км с участием 15 тысяч автомобилей.

* * *

Человек теряет и воспроизводит вновь клетки внешнего слоя кожи каждые 27 дней - почти 1000 раз меняет свою кожу в течение жизни.

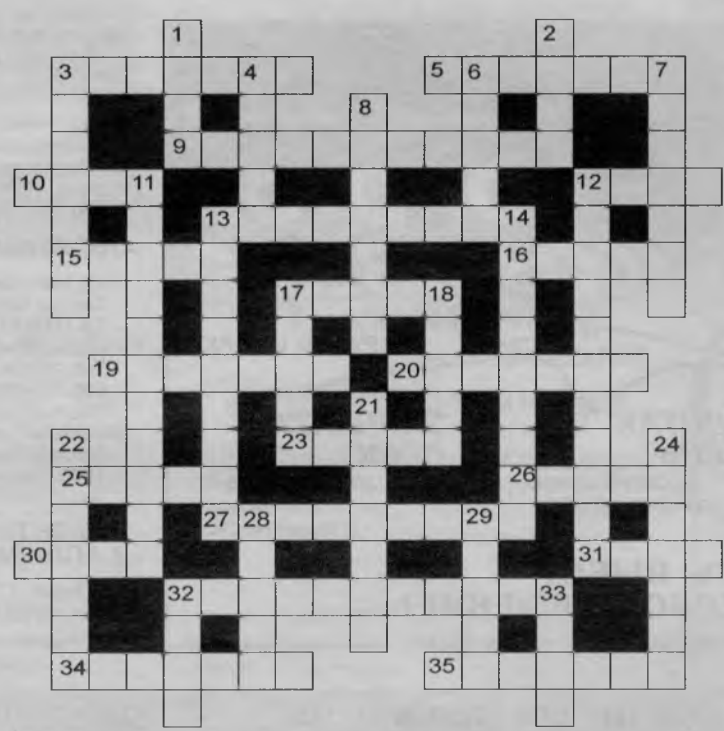

ПО ГОРИЗОНТАЛИ: 3. Народный музыкальный инструмент в виде дудки. 5. Садовые ножницы. 9. В царской армии: военнослужащий одного из полков гвардейской тяжелой кавалерии. 10. Знаток, мастер своего дела. 12. Липкий затвердевающий состав для плотного соединения чего-либо. 13. Аппарат, соединяющий в себя радиоприемник и магнитофон. 15. Предмет поклонения у православных и католиков. 16. Льдина в торосах, стоящая ребром. 17. Областной центр в Белоруссии. 19. Полиграфическая наборная строкоотливная машина. 20. Меховой товар. 23. Раздел текста, рубрика. 25. Большая змея семейства удавов. 26. В древнегреческой мифологии: божество в виде женщины, олицетворяющее различные силы природы. 27. Сплав металла с ртутью. 30. Воздушное пространство как распространитель радиоволн. 31. Японская водка. 32. Легкая раскладная кровать. 34. Сумма, уплачиваемая вперед в обеспечение всего платежа. 35. Полицейский во Франции.

ПО ВЕРТИКАЛИ: 1. Недоброкачественные предметы производства. 2. Поэт и музыкант, исполнитель собственных песен. 3. Слово, совпадающее по значению с другим словом, но отличающееся от него написанием. 4. Небольшой магазин. 6. Казачий офицерский чин. 7. Кисломолочный продукт. 8. Южноамериканское млекопитающее, живущее на деревьях. 11. Приспособление для смягчения силы удара, толчка. 12. Должностное лицо в роте, отвечающее за учет и хранение оружия и имущества. 13. Струнный щипковый музыкальный инструмент. 14. Родина Д. Марадоны. 17. Марка американских самолетов. 18. Длинный пустотелый предмет круглого сечения. 21. Венгерский композитор, автор оперетты "Фиалка Монмартра". 22. Торжественная заключительная массовая сцена театрального представления. 24. Язвительная насмешка, злая ирония. 28. Продукт, которым кашу не испортишь. 29. Кусочек черного пластыря, который в старину приклеивали на лицо в виде родинки. 32. Портовый город во Франции. 33. Опера Дж. Верди.

### Ответы на кроссворд, опубликованный 21 октября

**По горизонтали:** 5. Супермаркет. 9. Полька. 10. Ковпак. 12. Свифт. 14. Феномен. 15. Серебро. 18. Марал. 20. Плинтус. 21. Сваха. 22. Траверса. 23. Картушка. 25. Опока. 27. "Зеркало". 28. Арбуз. 32. Иллюзия. 33. Леггорн. 34. Вожжи. 36. Кобура. 37. Лосьон. 38. Контрапункт.

**По вертикали:** 1. Гульден. 2. Бекас. 3. Тракт. 4. Реквием. 6. Медицина. 7. Борона. 8. Бареев. 11. Севастополь. 13. Брахмапутра. 16. Кляссер. 17. Журавль. 19. Лавка. 21. Ступа. 24. Скважина. 26. Крюшон. 29. Регион. 30. Рисунок. 31. Лексика. 34. Вахта. 35. Илеус.

Московская оптовая компания (ручной инструмент) приглашает
РЕГИОНАЛЬНОГО ПРЕДСТАВИТЕЛЯ
з/п: оклад + %
Ждем Ваши резюме по т./ф.
(095) 120-6524, 120-6411
e-mail: job@instrument.ru

ВСЕРОССИЙСКАЯ ПЕРЕПИСЬ САЙТОВ
Бизнес-каталог лучших предприятий России
Федеральная целевая программа "Электронная Россия"
АДРЕСНАЯ КНИГА INTERNET ЖЕЛТЫЕ СТРАНИЦЫ
классификация по видам деятельности
55 000 адресов
только проверенные сайты
www.Internetkniga.ru
e-mail: dubenko@freemail.ru
тел.: 25-18-13

Реклама "ВМ"
Тел. 56-66-89, 23-70-17.

**Учредители:**
администрация города Мурманска;
трудовой коллектив редакции газеты "Вечерний Мурманск".

**Адрес редакции:**
183032, г. Мурманск, Кольский проспект, 9.

**Телефоны редакции:**
отдел подписки и доставки - 45-45-27;
коммутатор - 56-54-87;
приемная - т/факс 56-64-88;
отдел рекламы и развития - 56-66-89, 56-63-74, 25-10-42; 20-31-66; факс - 23-70-17;
e-mail: vmadv@aspol.ru
служба новостей - 56-22-61, 23-29-03, 56-61-60; факс - 56-10-35;
e-mail: vmnews@aspol.ru
отдел городской жизни - 25-10-38;
бухгалтерия - 25-10-34.
http://www.night.murmansk.ru

**Зам. главного редактора**
**М. С. КУМУНЖИЕВА**

Мнение авторов отдельных публикаций может не совпадать с позицией редакции. За достоверность текстов публикуемых частных объявлений и рекламы редакция ответственности не несет.

*Цена в киосках МАРПИ: 8-страничный номер - 3 руб., 12-страничный - 4 руб., 16-страничный - 5 руб. 10 коп., 24-страничный - 7 руб. 70 коп. При других формах продажи - цена свободная.
*Подписные индексы: 52844 (ежедневная газета), 31496 (субботний номер).

Все материалы, подготовленные журналистами "Вечернего Мурманска", являются интеллектуальной собственностью редакции и охраняются законом.
Письма, рукописи, фотографии и рисунки не рецензируются и не возвращаются.

Газета набрана и сверстана в компьютерном центре "Вечернего Мурманска", отпечатана с готовых позитивных пленок в типографии Мурманского издательско - полиграфического предприятия "Север" - 183624, г. Мурманск, ул. К. Маркса, 18.
Время подписания в печать - 17.00.
По графику - 17.00.

АДМ
Тел. 488-300.
Компания "АДМ" - наш провайдер.

ИНСАР
Фирма "Инсар" - наш официальный поставщик офисного оборудования.
Тел. 42-45-20.

Компания "Юмакс" - поставщик компьютерного оборудования.
Тел. 47-67-57.

Газета зарегистрирована в Региональной инспекции по защите свободы печати и массовой информации (город Санкт-Петербург), свидетельство П 0663 от 14 декабря 1993 г.
Тираж: в обычные дни - 12598 экз., по субботам - 19989 экз.
Зак. 5202.

Наше издание есть в системе
www.reklama-online.ru
Реклама онлайн ОБЩЕРОССИЙСКАЯ СИСТЕМА ПОДАЧИ РЕКЛАМЫ В ПЕЧАТНЫЕ СМИ

ОХРАННОЕ ПРЕДПРИЯТИЕ
Лиц. № 2 от 12.04.2001 г., выд. Первомайским ООВД г. Мурманска.
"ΩМЕГА-СЕРВИС плюс"
ПРЕДЛАГАЕТ СЛЕДУЮЩИЕ ВИДЫ УСЛУГ:
- Охрана пультом централизованного наблюдения объектов всех форм собственности, в том числе нетелефонизированных.
Подключение объектов на пульт **до 30 ноября** включительно – **БЕСПЛАТНО**.
*При подключении 3-х объектов и более - 20% скидка за охрану.*
- Монтаж и обслуживание охранно-пожарной сигнализации любой технической сложности.
**ОБРАЩАТЬСЯ ПО АДРЕСУ:** г. Мурманск, ул. Халтурина, 1 - 54.
**Контактный телефон 23-47-12** (круглосуточно).

МАГАЗИН
"ХОЗТОВАРЫ"
**на ул. Шмидта, 11** (напротив ТЭЦ)
В АССОРТИМЕНТЕ:
- обои отеч. и имп. пр-ва по цене от 29 руб.;
- пленка самоклеящаяся от 23 руб./м;
- тележки багажные - от 230 руб.;
- масляные радиаторы с вентилятором. Гарантия 2 года;
- масляные радиаторы отеч. и имп. пр-ва - от 590 руб.;
- тепловентиляторы отеч. и имп. пр-ва;
- проточные водонагреватели 2-5 квт;
- электродрели ударные, реверсивные;
- электромясорубки;
- вентиляторы оконные;
- сетка антимоскитная;
- соковыжималки, фены;
- электросушилки для обуви - 230 руб.;
- утюги отеч. и имп. - от 260 руб.;
- электрочайники отеч. и имп. - от 360 руб.;
- эмалированные баки и кастрюли;
- светильники, бра на клипсе и основе;
- шланги, фильтры для пылесосов;
- электроплитки отеч. - от 350 руб.;
- вытяжки - от 950 руб.;
- полки для тв 1- и 2-колонные, полки для телефонов;
- вешалки настенные и напольные;
- изделия из пластмассы, формы для выпечки, канистры 5, 10, 21 л;
- крышки для консервирования - 1,40 руб.;
- весы бытовые и напольные отеч. и имп. пр-ва;
- доски гладильные;
- смесители для кухни и ванной отеч. и имп. - от 255 руб.
*Время работы:* с 11.00 до 19.00, воскр. - с 12.00 до 17.00 (без перерыва и выходных).
**Тел. 47-26-98.**
Подлежит обязательной сертификации

АО УНИСТО
«Универсальное Строительное Объединение»
ПРИГЛАШАЕТ НА РАБОТУ
на вновь открываемые строительные объекты в г. Санкт-Петербурге:
- **КАМЕНЩИКОВ 4-5 разряда, зарплата от 10000 руб. и выше;**
- **БЕТОНЩИКОВ 4-5 разряда, зарплата от 9000 руб. и выше;**
- **АРМАТУРЩИКОВ 4-5 разряда, зарплата от 10000 руб. и выше;**
- **МОНТАЖНИКОВ стальных и железобетонных конструкций 4-5 разряда, зарплата от 10000 руб. и выше;**
- **ПЛОТНИКОВ 4-5 разряда, зарплата от 9000 руб. и выше;**
- **ЭЛЕКТРОСВАРЩИКОВ 4-5 разряда, зарплата от 11000 руб. и выше.**
Гарантируем полную занятость, своевременную выплату зарплаты, предоставление отдельной комнаты в общежитии на период работы. Решаем социальные вопросы.
г. Санкт-Петербург, ул. Кузнецовская, 40, ст. метро «Парк Победы». Тел. (8-812) 389-31-25.

Мурманская областная общественная организация "Российский Красный Крест"
**ОБЪЯВЛЯЕТ КОНКУРС**
на замещение вакантной должности офис-менеджера (работа временная).
**ТРЕБОВАНИЯ:** знание английского языка, компьютера.
Резюме и координаты присылать по факсу **56-67-72.**

**Мурманский Красный Крест**
Вновь открылся центр распределения
**ВЕЩЕВОЙ ПОМОЩИ**
**ул. Кошевого, 3**
(пн. - пт. - с 10.00 до 14.00, субб., вск. - вых.).
**Тел. 56-67-72.**

ОРГТЕХ
Лиц. № 83, выд. Госком. РФ по стандарт. и метрологии.
**ПРЕДЛАГАЕМ ОБСЛУЖИВАЕМ РЕМОНТИРУЕМ**
стационарные и портативные контрольно-кассовые аппараты (ЭКР-3102, -2102; АМС, "Samsung-4615", "Меркурий-115Ф"; "Астра"), копировально-множительную технику, пишущие машинки.
**Работаем под заказ со скидкой.**
- Установка голограмм.
- Обучение кассиров.
- Гарантия.
- Оформление документов для ГНИ.
Время работы: с 9.00 до 18.00, обед с 13.00 до 14.00. Выходные - суббота, воскресенье.
ВСЕГДА В ПРОДАЖЕ В НАШЕМ МАГАЗИНЕ: расходные материалы, офисная канцелярия, кассовая лента, кабель, антенное оборудование для эфирного и спутникового телевидения.
АДРЕС: *ул. Полярные Зори, 33/1.*
*Тел.: 44-90-98, 44-76-91.*

2003 г. / 2004 г.
НОВЫЕ МОДЕЛИ
ФИНЛЯНДИЯ
ЖЕНСКАЯ ОБУВЬ
Aaltonen
Подлежит обязательной сертификации
Магазин "Фаворит"
Ул. Ленинградская, 29/5 (напротив к/т "Родина") (время работы - с 11.00 до 19.00, без вых.), отдел в универмаге "Детский мир", 2-й эт.

НЕ ПРЕВРАТИСЬ В ИСКОПАЕМОЕ!
ПРОФЕССИОНАЛЬНАЯ АНТИКОРРОЗИОННАЯ ОБРАБОТКА АВТОМОБИЛЕЙ
Tectyl ZinC
Т-СЕРВИС
Ломоносова, 18а т. 23 - 13 - 79

ПОДПИСКА НА ГАЗЕТУ ВЕЧЕРНИЙ МУРМАНСК
на первое полугодие 2004 года по телефону 066
без проблем!

ООО "РАКТИНОРУС"
г. Мурманск, ул. Декабристов, 11 (район Жилстроя).
Тел.: 27-95-10, 064, тел./факс 56-49-87.
ПРЕДЛАГАЕТ ОПТОМ И В РОЗНИЦУ:
- **ЛАМПЫ ЛН, ЛБ, ЛД** (производители Брест, Смоленск);
- **СВЕТИЛЬНИКИ;**
- **ЛАКОКРАСОЧНЫЕ ТОВАРЫ:**
  *эмаль ПФ 115, ПФ 266;
  *в/д краска;
  *растворители;
- **ЭЛЕКТРОКАЛОРИФЕРЫ;**
- **подвесные потолки от 150 руб./кв. м;**
- **сантехнику (унитазы, бачки, мойки, смесители);**
- **кабель АВВГ, ВВГ, КГ, НУМ;**
- **провод АППВ, ППВ, ПВС, ПУНП, АПУНП, ПВ, АПВ.**
*А ТАКЖЕ:* оргстекло, линолеум, хозтовары, автоматические выключатели, кисти, валики.
Подлежит обязательной сертификации

БАНК ВОЗРОЖДЕНИЕ
☎ 44-97-13, 42-60-38 ул. Полярные Зори 47
ЗОЛОТОЕ СОЗВЕЗДИЕ
ФИРМЕННЫХ ВКЛАДОВ В РУБЛЯХ И ВАЛЮТЕ
ЗОЛОТОЙ ЛАРЕЦ — оптимален для длительного хранения средств
ЗОЛОТАЯ ОСЕНЬ — высокий доход за короткий срок
ЗАРПЛАТА ПЛЮС — дополнительный доход каждый месяц
ЕСТЬ ВЫБОР - ЕСТЬ ВЕРНОЕ РЕШЕНИЕ!
ГЕНЕРАЛЬНАЯ ЛИЦЕНЗИЯ БАНКА РОССИИ №1439

## ЧАСТНЫЕ РЕКЛАМНЫЕ ОБЪЯВЛЕНИЯ

### КУПИМ

**757. Золотые изделия любой пробы. Очень дорого, с драгоценными камнями по договоренности. Оплата сразу. Оценка бесплатно.**
**Тел.: 44-19-74, 438-666, 50-87-49 (с 10.00 до 19.00).**

### ПРОДАДИМ

**877.** Чехлы для фотоаппаратов.
Обращаться: ул. Володарского, 12.
Тел.: 47-70-79, 8-921-280-88-86.

**1001.** Шубу лисью новую, размер 48-50. Цена - договорная.
Тел. 59-77-41.

### РАБОТА

**1002.** Молодая женщина, товаровед, ищет работу заведующей, старшего продавца.
Тел. 59-28-58.

### РАЗНОЕ

**758. Дам ссуду под залог ювелирных изделий, быт. техники, а/м, квартир, мехов.**
**Тел.: 44-72-17, 44-46-10, 45-53-65 (с 10.00 до 19.00).**

**991.** Просьба откликнуться свидетелей происшествия 28.06 в 17.00 на перекрестке ул. Папанина и Челюскинцев м/д а/м "Тойота Корина" (Т763ВР) и а/м ГАЗ-24 (А387В051).
Тел. в п. Верхнетуломский 78-605.

### ОБСЛУЖИМ

**15.** Мет. двери, перегородки.
Тел. 50-60-93, 26-53-99.

**33.** ПАМЯТНИКИ. Гранит и крошка.
Обращаться: ул. Ч.-Лучинского, 13.
Тел. 31-69-20 (с 9.00 до 18.00).

**990.** ПАМЯТНИКИ.
Обращаться: ул. Карла Маркса, 16 (от маг. "Богатырь" - в сторону гор. больницы).
Тел. 45-70-11 (с 10.00 до 18.00).

**1006.** Реставрация ванн. Гарантия.
Тел. 59-46-97 ( после 18.00).

### РЕМОНТИРУЕМ ТЕЛЕВИЗОРЫ И АППАРАТУРУ

**6.** Ремонт ТВ + видео + пульт.
Тел. 49-29-99.

*Подлежит обязательной сертификации.*

## Курсы валют в банках города Мурманска по состоянию на 21 октября 2003 г.

| Наименование банка | 1 доллар США | | 1 англ. фунт стерлингов | | 10 норвежских крон | | 10 шведских крон | | 1 евро | | Конверсия доллар-евро | |
|---|---|---|---|---|---|---|---|---|---|---|---|---|
| | покупка | продажа | покупка | продажа | покупка | продажа | покупка | продажа | покупка | продажа | покупка | продажа |
| АЛЬФА-БАНК тел. 68-17-33 | 29.45 | 30.15 | - | - | - | - | - | - | 34.45 | 35.40 | - | - |
| Банк "МЕНАТЕП-СПб" тел. 44-81-86 | 29.80 | 30.20 | - | - | 40.50 | 46.00 | - | - | 34.75 | 35.35 | 0.8520 | 0.8668 |
| Банк "Диалог-Оптим" тел. 47-80-10 | 29.75 | 30.25 | - | - | 40.90 | 42.50 | 37.50 | 39.00 | 34.22 | 35.31 | - | - |
| МОНЧЕБАНК тел. 40-53-18, 45-55-06 | 29.50 | 30.15 | 47.81 | 50.81 | 40.15 | 42.70 | 37.25 | 38.85 | 34.35 | 35.35 | 0.8418 | 1.1480 |
| Баренцбанк тел. 25-13-03 | 29.84 | 30.35 | 49.00 | 50.32 | 40.80 | 42.80 | - | - | 34.50 | 35.40 | 0.8587 | 1.1645 |
| Связь-банк тел. 56-42-37 | 29.80 | 30.35 | - | - | 36.05 | 42.37 | - | - | 34.50 | 35.35 | - | - |
| Банк "Возрождение" тел. 56-56-24 | 29.40 | 30.28 | 42.85 | 50.35 | 36.20 | 42.50 | - | - | 33.55 | 35.38 | - | - |
| НКО "Мурманский расчетный центр" тел. 27-73-66 | 29.85 | 30.20 | - | - | - | - | - | - | 32.20 | 35.00 | - | - |
| МДМ-Банк тел. 455-000, 45-85-91 (на ж/д вокзале), 49-52-24 (в к/т "Атлантика") | 29.65 | 30.20 | - | - | 36.40 | 42.34 | - | - | 34.35 | 35.30 | 0.854 | 1.174 |
| Мурманский филиал ЗАО "Рыбхозбанк" тел. 44-26-74 | 29.50 | 30.65 | - | - | 42.00 | 43.50 | - | - | 34.70 | 35.70 | - | - |
| Официальный курс ЦБ РФ (г. Москва) | 30.0179 | | 50.2980 | | 42.3312 | | 38.7488 | | 34.9558 | | - | |