1991 г.

ВЕЧЕРКА

(3261) 9 АПРЕЛЯ 2005, СУББОТА

снег. Температур
+2°... +4°.
10 апреля темп
духа ночью -1°...
0 до +3°.
Прогноз погоды предоставлен Мурманским гидрометцентром.

ЭКСПРЕСС-
тел. 555

ена а мэрии

Мурманского городского дена структура администрурманска. Ознакомиться с Вечерки» могут на шестой

" - 80. ?

олдень на Центральном анска начнется большой здник, посвященный восьрегионального отделения "Динамо". Помимо соревным видам спорта, без корство обойтись просто грамму включены показаления спецназовцев, сотоинспекции, праздничный фейерверк с дискотекой ебом. А горячий чай и солз полевой кухни помогут поддержать свои силы, ть трехчасовой праздничо конца. В связи с провекка будет освобождена от щадь Спорта у центральиона профсоюзов с ноля

- за регионы

визитом в Мурманск ми и массовых и коммуниксандр Соколов посетил музыкальное училище и кую библиотеку. После ился с главами всех учреры области, творческих е руководителями СМИ. геевич рассказал о концелевой федеральной льтурная Россия", котоддержать прежде всего учреждения культуры. ежения связями с регионили что-то важное, - ска утратили безвозвратно". третьим северным городлександр Соколов посем году. Перед этим он поМансийске и Якутске.

Учиться никогда не поздно

В Мурманске прошел семинар для руководителей жилищно-коммунальных предприятий города. Семинар был посвящен первоочередным мерам по обеспечению функционирования жилищно-коммунального хозяйства в рыночных условиях. Из Москвы поделиться опытом с мурманчанами приехали начальник управления Федерального агентства по строительству и ЖКХ Анатолий Кочегаров и начальник отдела муниципальной экономики Министерства экономического развития и торговли РФ Александр Воротников. Участники семинара обсудили актуальные вопросы привлечения частного бизнеса в сферу управления ЖКХ и социальной защиты населения, в частности перспективы перехода к персонифицированным счетам при предоставлении субсидий.

"051" всегда на связи

С начала апреля диспетчеры службы "051" приняли 5293 заявки от мурманчан. Больше всего жалоб поступило от жителей Октябрьского округа (1981 звонок). В основном мурманчане жаловались на перебои с электричеством и проблемы с горячим и холодным водоснабжением.

"Партнер года" - не просто громкие слова

Вот уже много лет, как компания "ЕвроРос Холдинг" прочно утвердила свои позиции в Мурманске и Мурманской области, радуя мурманчан богатым ассортиментом и доступностью цен в своих многочисленных магазинах! И все эти годы рука об руку с холдингом идут предприниматели, давно уже ставшие не просто партнерами, а верными друзьями. Впервые в нашем регионе компания "ЕвроРос Холдинг" учредила ежегодную премию "Партнер года" как знак внимания, уважения и признательности своим покупателям. Награждение состоялось в ресторане гостиницы "Арктика", где собрались представители руководителей магазинов со всех уголков Мурманской области: из Североморска, Колы, Оленегорска, Мончегорска, Заполярного, Апатитов, Кандалакши и многих других городов и поселков. (Окончание на 7-й стр.).

Отлетали без аварий

В Баренцевом море завершились двухнедельные учения моряков-североморцев и летчиков палубной авиации. Вчера авианесущий крейсер «Адмирал Кузнецов» вернулся в Мурманск – на 35-й судоремонтный завод, а летчики – на свою базу в Североморске-3. Как сообщил командир полка палубной авиации Сергей Рассказов, впервые за всю историю существования корабля летчики зимой совершали посадки на его палубу. Во время учений истребители Су-25 УТГ и Су-33 вылетали из Североморска-3, садились на палубу корабля, после чего сразу, не выключая двигателя, вновь взлетали и брали курс обратно в Североморск-3. В результате пилоты совершили 50 взлетов и посадок, во время которых не произошло ни одной аварийной ситуации.

На

Постановлением адми манска заместителем пр митета по социальной за городской администрации Герасименко.

Далеко

До конца следующей н Мурманске значительно Завтра в областном цен пройдет снег с дождем, д ра воздуха - до трех град чью - до трех градусов общили в Мурманском г с понедельника ветер у 19 метров в секунду, буд температура воздуха прежнем уровне. В четве теплеет.

Напиш

В областном центре на заявки на участие в ежег проектов молодежных и д венных объединений «Му жный-2005». Конкурс про личным номинациям: «Ор тости подростков и молод мательской деятельност ское и патриотическое вос витие творческого потенц условий для содержатель лодежи», «Профилактик явлений, правонарушений кументы принимают до 18 тете по делам молодежи Мурманска (улица Волод лефон для справок 42-16-

Шеф-редактор служб
Наталья Бабас

АГЕНТСТВО РАЗВИТ
- регистрация юриди
- готовые фирмы;
- юридические адре
- почтово-секретарск обслуживание.

Тел. 24-9

Подлежит
ельной сертификации.
о 17 апреля
Дворце спорта
И 2005 ГОДА
ОВКИ,
ТКИ
сезонные
НЫЕ

КЦ
Копировальный Центр на Егорова, 14
полный спектр печатных работ любого формата
СКАНИРОВАНИЕ И КОМПЬЮТЕРНЫЙ ДИЗАЙН

Поздравляем с юбил
управляющего
ММУП "Трест "Спецдоро
ЖИГУЛЬСКОГ
Николая Афанасье
уважаемого челов
и прекрасного руково

сто дней с Мурманско- Совета тре- к избирате- вать от сво- четы о про- . Например, у пригласил теранов пе- руда Ленин- рманска.

з волнуюсь, речу с вами, рина Вади- нителя, уме- дать, и кон- отребовать. все время у режде всего нувствовать ы города.

но, вопро- накопилось тересовало, ал свою ра- явили себя от Ленин- го происхо- ЖКХ и как рамма "Де-

шевая рыба" и многое другое. Впрочем, оказалось, что у ветеранов есть и свои предложения по решению насущных городских проблем. Например, они по собственной инициативе взялись за жильцов-неплательщиков: ходят по квартирам должников, уговаривают, убеждают. И благодаря стараниям членов совета ветеранов педагогического труда за год в Ленинском округе сумма задолженности населения за жилищно-коммунальные услуги уменьшилась почти на миллион рублей.

В конце встречи депутат Ирина Мокерова и ее избиратели наметили дальнейший план совместных действий. В частности, они собираются проверить работу магазинов, участвующих в программе "Дешевая рыба", и поучаствовать в работе над окружной программой благоустройства дворов.

Елена МАЛЫШКИНА.
Фото автора.

белых пятен не существ

Гидрографической службе Северного флота исполняется 85 лет. В честь этого юбилея сегодня на Северном флоте пройдут торжественные мероприятия.

Признавая большие заслуги гидрографов в мирное время, вспомним, что у истоков организации и развития гидрографического обеспечения мореплавания в России стоял Петр Первый.

В конце XVII века Российское государство уже представляло огромную территорию, но единственным удобным морским портом, через который велась заграничная торговля, был Архангельск. Поэтому здесь, на Севере, и развернулись значительные гидрографические работы.

Отметим, что 180 лет назад, в 1825 году, лейтенант Михаил Францевич Рейнеке (1801-1859 гг.) произвел опись Кольского залива и Мурманского берега. В 1850 году Рейнеке издал карту "Гидрографическое описание Северного берега России".

С приходом Советской власти, в связи с ростом интенсивного судоходства, развитием военного и гражданского судостроения потребовалось изучение и освоение морей, совершенствование средств навигационного оборудования. Приказом по флоту и морскому ведомству от 18 июля 1918 года все гидрографические подразделения на морях объединились в Гидрографическую службу. Но только 15 февраля 1920 года, после освобождения Архангельска, на базе ранее существовавшей Дирекции маяков и лоций было создано Управление по обеспечению безопасност дения на Белом и Баре (Убекосевер). Эту дату пр днем образования Гидр службы Северного флота.

В это год 60- над фа маниеи дрогра "Мери ли - 19 мик (1943 г (1944 го частью торпед шистски

А сег режье Б цева мо не изуч графам

болотам, скалам, ледни тайге исхожены тысячи к зультаты работ Гидр службы Северного флота ном арктическом бассей создание навигационных пособий и руководств привели к ряду крупных г открытий международно Так, за 85 лет открыты, сены на карты более 150 г объектов. В том числе 43 имена гидрографов и судо

В 2004 году гидрографи вступила в новый этап широкомасштабных океа работ по изучению Миров год выполнено более 34 т ров съемки рельефа дна и сяч километров гравиметр ки, что превышает объем ческих работ, выполненны щие 12 лет.

Андр

ри сам, как провести лето

ько месяцев упорной м экзамены и наконец е лето. Для одних студентов это воз- дохнуть, для других – Выбирайте сами!

Работа...

ыбором определились 160 рые будут работать летом Они уже прошли конкурс- йчас проходят медкомис- ся, что студенты, которые т работы проводниками, о сессию и 10 мая выйдут ички отправятся в первый июня.

оше 18 лет могут записать- ий строительный отряд. В 40 человек, которым пред- в строительных органи- Мурманска разнорабочи- ять человек должны при- те уже 15 мая. В месяц дет платить студенту око-

уждаетесь в деньгах и хо- ть себя в роли организа- сь в студенческий соци- Вам доверят организовы- стников летних лагерей, раммы по профилактике влений среди подростков

останется места в вышепе- рядах, могут записаться в ды, где за месяц работы, к примеру дворником, можно получить до 2500 рублей. В такую бригаду могут записаться мурманчане старше 14 лет. Более подробную информацию можно получить в отделе по трудоустройству и занятости молодежи (улица Марата, 21) или по телефону 25-03-81.

Комитет по образованию планирует создать 515 рабочих мест – старшеклассники в меру своих сил будут участвовать в ремонте школ и дошкольных образовательных учреждений Мурманска. Информацию об этом в ближайшее время разместят во всех школах.

...и отдых

Для тех, кто желает совместить отдых и работу, этим летом откроются трудовые лагеря. В первой половине дня юные трудяги будут работать на предприятиях, в основном на уборке территорий. А после обеда с ними будут проводить занятия по профориентации и рассказывать о рынке труда в Мурманске.

Помимо трудовых, в областном центре будут работать оздоровительные лагеря, в которых подростки могут научиться работать на компьютере.

Объединение клубов по месту жительства «Подросток» организует летом профильные лагеря на базе клубов. Юные мурманчане смогут выбрать лагерь экологической, военно-спортивной или художественно-эстетической направленности.

Надежда ТУРЛОВА.

Во вторник, 12 апре

в редакции газеты "Вечерний М пройдет "Прямая линия" с заме начальника отдела камеральных инспекции Федеральной налогов по городу Мурманску

Любовью ЗВЕЗДОЧЕТ

Каким образом получить налоговы обучение, лечение или приобрете В какие сроки необходимо подать на получение вычета? Сколько в ны составит транспортный налог на "Жигули" или иномарку последней и другие вопросы, касающиеся нало физических лиц, можно будет зад Даниловне, позвонив в редакцию вторник, 12 апреля, с 16 до 17 часов 23-20-44.

О СЕГОДНЯ можно подписаться
зету "ВЕЧЕРНИЙ МУРМАНСК"
а II полугодие 2005 года
ЬГОТНОЙ ЦЕНЕ

НОВЫЙ П
ПОДПИС
на газету «Вечерний
ул. Нахим

**ктор Осташко. В зоне ответст-
частей - группировки войск и во-
олитические, экономические, ад-
ные центры Мурманской и Ар-
бластей.**

мирного неб

10 апреля - День войск противовоздушной обороны

Уважаемые воины Кольского соединения ПВО! Примите сердечные поздравления с вашим профессиональным праздником - Днем войск противовоздушной обороны!

Вы избрали для себя нелегкую и ответственную работу - охранять северные воздушные рубежи России. Служба требует от каждого из вас максимальной концентрации сил и воли на выполнение поставленных задач, постоянного совершенствования боевых знаний и навыков.

Наш город-герой хранит память о славных подвигах воинов ПВО, которые в годы Великой Отечественной войны сбивали самолеты фашистов в небе над Мурманском, помогали городу выстоять и победить.

Дорогие друзья! Благодарим вас за верность традициям, заложенным в годы войны вашими героическими предшественниками, за стойкость и любовь к заполярному краю! Слова особой признательности мы адресуем ветеранам подразделений противовоздушной обороны, спасибо вам за мирное небо над Мурманском!

Желаем доброго здоровья, весеннего настроения, твердости духа, благополучия, счастья и успехов во всем!

Мэр города-героя Мурманска М. Ю. САВЧЕНКО.

Председатель Мурманского городского Совета С. В. СОРОКА.

учше пред-
маются вои-
ения ПВО в
те познако-
буднями.
воздушной
ветственно-
ся в чрево
е разместил-
командира
енанта Вик-
он в случае
ет решение:

в несколько
екрываемая
й сантимет-
рями, ведет
управления.
одятся опе-
и его по-
о прибытия
и всей пол-
менение сил
ля пресече-
ушной гра-

расчету ко-
лько снится.
ведывательн-
и Норвегии,
т и финны,
ома в Рова-
приближаю-
10-15 кило-
году боевы-
а обнаруже-
ностранных
слова мар-
те бдитель-

ны! День промедления в минувшей войне обошелся нам очень дорого. В будущей счет будет идти на секунды!".

* * *

Зенитно-ракетный комплекс С-300, стоящий на вооружении частей соединения, уникален по своим боевым возможностям и превосходит американский аналог, комплекс "Пэтриот".

Мне вспоминаются стрельбы с острова Кильдин, за которыми наблюдали два главкома - ВВС Петр Дейнекин и ПВО Виктор Прудников. Расчет подполковника Верясова первой ракетой сбивает цель, и она падает в море. Не успели осесть столбы воды, поднятые сбитой мишенью, как в них вонзилась вторая ракета. Петр Дейнекин по этому поводу сказал: "Позвоню Бункину (главный конструктор ЗРК С-300) и расскажу ему об увиденном. Его ракеты бьют воздушные цели и под водой".

Весной 2001 года произошел невероятный случай: во время стрельб на полигоне одной ракетой были сбиты две мишени "Стриж", аналоги крылатых сверхзвуковых ракет, летевших на высоте 50 метров. И это при реальном применении условным противником активных помех, которые ставились в боевой сектор.

* * *

О важности выполняемой ими задачи говорит всего лишь один пример: стратегический бомбардировщик ВВС США несет два десятка крылатых ракет, боевая часть каждой из которых эквивалентна мощности десяти атомных бомб, сброшенных на Хиросиму.

Достаточно взглянуть на глобус, чтобы понять: кратчайший путь от военно-воздушных баз США к жизненно важным административно-политическим, экономическим центрам, военным базам и группировкам войск России лежит через Арктику. Вот по этому-то маршруту и предполагается пролет 30 процентов стратегической авиации США. А расчищать для нее путь, прорывая систему ПВО, будут десятки крылатых ракет, запускаемых с подводных лодок и надводных ракетных кораблей, палубные штурмовики авианосных ударных групп, которые будут развернуты в Норвежском море, сотни истребителей-бом-

бардировщиков стра
которые будут перебр
усиления на Северо
ский театр военных д

Это не страшилка
ля. Это реальные пла
боевых действий про
страны, хранящиеся д
времени в секретных
падных штабов. А а
ны эти сценарии в зо
ского залива, в Югосл
ганистане.

Недавно бывший го
США Мадлен Олбра
"Что же это за спра
если такая большая С
надлежит одному наро

Но мы можем спат
- воины ПВО продо
полнять свой воинс
Тяжкий и благородны
не просто живут на "то
несут там круглосуточ
бое время года, боевое
по защите воздушн
России.

* * *

На нарукавных шев
нов Кольского соедин
изображен орел, п
стрелой. Под орлом
ваются средства возду
падения противника,
об этом свидетельств
большинства войн и
конфликтов двадцат
тия, играют все больш
определяющую роль
нии победы.

Юрий

вегия готовит кадры для Росси

***е шесть российских высококвалифицированных сварщиков
омпании "Акер Кварнер" участвуют в строительстве крупного
нсатного завода норвежской компании "Статойл" на Мелькёя***

ласточка

из России стали пер-
тической реализации
татойл" по подготов-
цированных рабочих
й отрасли как в Нор-
анской области. В
роект получил одоб-
ком уровне в Баренц-
я от Хенрика Карлсэ-
мы "Статойл".
Мурманске с органи-

зации базовых курсов подготовки рабочих. Специалист из "Кимек Оффшор АС" Тронд Хауканэс рассказал нашему корреспонденту, что в 2004 году первую группу россиян после строгого отбора сначала обучали английскому языку и западным стандартам техники безопасности, требованиям правил и положений по охране труда и защите окружающей среды. До этого его компания уже много лет сотрудничала с российскими партнерами, поэтому у них не возникло сомнений в правильности реализации грандиозной совместной программы. Привлечение рабочих из соседней страны он рассматривает как шаг в правильном направлении - большего использования рабочей силы из России в нефтегазовом секторе своей страны.

"К сожалению, мы сегодня еще мало используем квалифицированных российских рабочих для реализации наших проектов в Норвегии, - сказал бригадир Одд Руне Хусевик из компании "Акер Кварнэр" корреспонденту газеты. - Но этот первый и положительный опыт привлечения специалистов из России фирмой "Акер Кварнэр" работке нефтегазовых месторождений в Северном и Баренцевом морях и надеется в будущем совместно с российской стороной реализовать совместный проект по освоению гигантского Штокмановского газового месторождения.

Шесть сварщиков, которые сегодня работают на Мелькёя, являются только небольшой частью контингента из планируемых примерно 250 российских рабочих, которые должны принять участие в программе обучения, составленной компаниями "Статойл", "Кимек Оффшор АС", "Иновашьён Норге" и Баренцсекретариатом. Программа предусматривает подготовку специалистов - сварщиков, трубопроводчиков, монтажников по сборке металлоконструкций, электриков и рабочих по изоляционным работам.

Сегодня в России мало специалистов,

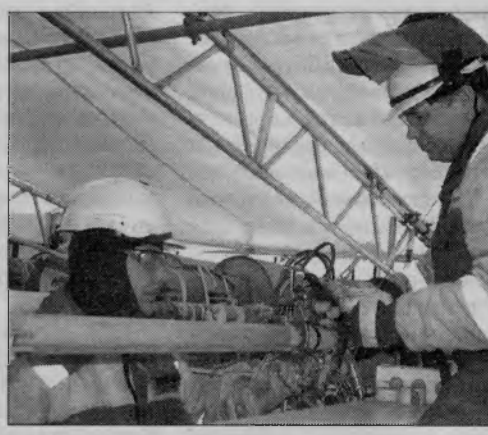

Алексей Третьяков (справа) и Влади
ницкий ведут монтаж трубы на сп
Мелькея.

Работой доволе

Наш корреспондент поинтер
Владимира Ильницкого, одно
пы сварщиков, работающих на
чем он видит разницу в работе у
седей.

"Большая разница не в самой
отношениях и организации раб
тил Владимир, который до эт

банальней не придумаешь - на кухне стал ран. У нас в России давно считается, что ка- а должен уметь сменить в кране прокладку, ить домашних от сомнительного удоволь- я в день слушать надоедливую "капель". Но ть тому, у кого нет знакомых умельцев? "Вечерка" задала Сергею Князеву - директо- льного предприятия "Жилищная сервисная менно к этой компании переходит контроль сех жилищных предприятий Мурманска.

олаевич, так как ать кран?

о, вызвать слеса-

у нужно?

арю - ни в коем ь идет об устра- ане или, скажем, то есть о регули- арматуры, то эта ется в счет вноси- латы за текущий ной заменой про- тись, а требуется работа, напри- ровать кран-бук- оплачивают от-

феврале 2004 го- и Правительства верждении основ я в сфере жилищ- ого хозяйства" в цену услуги по включается стои- ремонту общего ого дома, общих технических уст- еских помещений ъектов придомо- То есть всего то- я "до двери квар-

тиры". Исключение - ремонт находящегося непосредственно в квартирах общего имущества дома - стояков, труб и батарей системы теплоснабжения, систем вентиляции. Остальные работы, в том числе и по замене сантехники, жильцы оплачивают дополнительно.

- Слесарю деньги давать не следует. А как же тогда рассчитаться за платную услугу?

- Можно оплатить ее в кассе жилищного предприятия, к которому относится ваше ЖЭУ. Или получить в ЖЭУ квитанцию, куда вписана стоимость работ, и оплатить ее в отделении Сбербанка.

- В свое время каждый жилищный трест утверждал свой пере-

цы с ними могут ознакомиться. В ближайшее время планируется утвердить единый для города перечень, придерживаться которого будут обязаны и муниципальные жилищные предприятия, и частные операторы.

- "Вечерка" уже сообщала, что только за восемь месяцев - с июля 2004 года по март 2005-го за текущий ремонт мурманчане задолжали почти 45 миллионов рублей. По закону тому, кто больше полугода не вносит квартплату, жилищно-коммунальные организации вправе отказать в предоставлении своих услуг. Это касается и текущего ремонта?

- Аварийная заявка выполняется в любом случае. То есть, несмотря на долги, авария, последствия которой могут отразиться на других квартирах, будет устранена.

При этом у должника, как правило, отключается горячая вода - ставится заглушка в системе горячего водоснабжения. Ограничивается и подача ему холодной воды. Это делается для того, чтобы не накапливались долги, в данном случае хотя бы за горячее водоснабжение.

- Обязанность жильца - следить за состоянием сетей, сантехники в квартире и вовремя подавать заявки на устранение неисправности. Но беда в том, что слесарь не всегда приходит сразу, как только его вызвали. А это порой приводит к серьезным авариям. Кто ответит за их последствия?

- Если заявка подавалась, за последствия аварии ответит ЖЭУ. Но только в том случае, если при-

делала по заказу
фирма, то и отв
ней. Впрочем, ж
вии сможет пре
зии исполнител
ним был заключе

Чтобы жильц
зать, что они в
обязательства и
ли мастера, по
ЖЭУ или диспет
службы, нужно
нать номер, под
регистрирована
конечно же, уто
да должен прийт
в назначенный
вился, жилец вп
чить время, когд
нять мастера. Е
ное время он о
следует написат
имя руководите
предприятия, в
входит ЖЭУ. В
дней он должен
яснить причину
Но я уверяю, чт
заявления слеса
шей квартире уж
утро.

- Довольно дол

- С 1 июня в
должна заработа
журная диспетч
"051". Она будет
заявки от горож
вать сроки их в
маю, после этого
лоб на то, что
не пришли, сущ
тится.

Марина

ет в "кармане"

ды мурманчане, обору- е приквартирные там- тили за их освещение. ту дома тамбуры отно- м общего пользования, считывались за свет в илищные предприятия. ситуации одно лишь не- аступлением полярного нием света в подъездах ики в тамбурах.

л недоволен таким по- ей, приходилось пере- ние лампочки на элект- ей квартиры. Вообще- м так должны были по- льцы, решившие отго- остального подъезда. разрешение на установ- и, специалисты УЖКХ говаривают это усло- их ли из тех, кто делал ть такие разрешения?

лом году администра- дала распоряжение "О ения и отключения ис- освещения подъездов города Мурманска". В нто "электроснабжение освещения приквар- буров, отгороженных

объяснили, как подсчитать, сколько киловатт расходует одна лампочка. Для этого нужно мощность лампочки (например, 40 ватт или 0,04 киловатт) умножить на время ее горения и на число дней в месяце. Итог умножаем на 0,9 рубля (тариф на электроэнергию для населения). Получаем стоимость электроэнергии, израсходованной за месяц лампочкой. Ее и предстоит разделить на количество семей, пользующихся одним тамбуром.

Если соседи готовы оплачивать освещение тамбура, переговорите с электриком ЖЭУ, который подскажет, сколько метров кабеля понадобиться для переключения освещения. Купив все необходимое, приглашайте электрика для выполнения работы.

До 15 апреля для жителей Первомайского округа переключение освещения в тамбурах будет сделано бесплатно. Позже за эту работу придется заплатить 280 рублей. Мурманчанам, живущим в Ленинском округе, придется платить за переключение, если их электросчетчик находится в квартире. Размер оплаты зависит от того, как далеко находится счетчик от тамбура. Если же квартирный

Весна пришла, а с ней и

Ежедневно с городских улиц вывозят тонны снега, во дворах и на магистралях готовят к паводку ливневую канализацию. Но все же не везде жилищники справляются со своими обязанностями. И мурманчане, не найдя поддержки в ЖЭУ и отделах единого заказчика, звонят в "Вечерку" и просят: "Помогите навести порядок!".

За лужи и снежную кашу (а точнее, за их отсутствие) во дворе у дома № 47 на улице Зеленой отвечает ЖЭУ-4 МП "Жилэксплуатация".

- Каждую весну в этом дворе такая ситуация. Все дело в том, что ливневая канализация здесь без бетонных лотков. Дворники периодически делают канавы, чтобы вода уходила по ним. Но жильцы дома своими машинами эти канавы разбивают, - пояснила мастер ЖЭУ № 4 Любовь Кулибаба.

Вот так - из года в год одна и та же ситуация. Неужели из нее и впрямь нет выхода?

Во дворе дома № 12 на улице Володарского картина не лучше: огромная лужа посередине двора (в пору задуматься о покупке лодки), и целая груда льдин возле подъезда. Несколько дней назад они были сосульками. Спасибо, конечно, что их сбили с кровли. Но теперь у жильцов первого подъезда это-

А здесь и резино помогут (двор на у го, 12).

го дома дру
глыбы льда
ногами.

Этот дво
ЖЭУ-9 МП "

- Мы уже
чик на 8 апр

...очный план действий, реализация которого, как счита... ...циалисты, позволит придать новый вектор развитию ...ого жилищно-коммунального хозяйства.

НОВОЕ ЛИЦО "КОММУНАЛКИ"

...м домам - ...ую жизнь

...вий рассчитан на ...воочередной зада... ...ой к разряду стра... ...тала модернизация ...ЖКХ. Уже в этом ...истрация Мурман... ...т представить вни... ...твенности план те... ...итального ремонта ... Заглянув него, ка... ...нин сможет узнать, ...ие сроки будет от... ...и его дом.

...оцентов жилищно... ...манска - это дома, ...в 50-е, 40-е и даже ...ворить об эффек... ...луатации домов с ... инженерными се... ...ми кровлями и по... ... перекрытиями не ...Комфортное жилье ...я цель модернизации ...010 году в городе ... отремонтировать ...ысяч квадратных ...ль. Используемые ...ременные материа... ...жильцам 235 мур... ...ов забыть о "кро... ...блеме.

...ируется заменить ...погонных метров ...о, холодного водо... ...канализации. Заме... ...ших чугунных труб ...зволит значитель... ...расходы по их экс... ...также в разы сни... ...сть.

...сть и ветхое жилье ...имоисключающие. ...модернизации жи... ...да предусматрива... ...варийных домов, а ...дацию почти 48 ...тхих жилых строе... ...ия этих планов по... ...елить более двух ...ских семей.

...вий предусматрива... ...рнизацию и других ...лищно-коммуналь... ...са. Это и строи... ...ги - дублера Коль... ...кта, и реконструк... ...дорожной сети в ...м округе Мурман... ...я с вводом в экс... ...ста через Кольский ...ирение городского ...ногое другое.

...ция городского ...а завершиться к ...на вопроса - четы... ... рублей.

... чтобы подарить ... домам, дорогам и ...анска, - сказал мэр ...ил Савченко, - бу... ...ны средства инве... ...йствованы город... ...тной бюджеты, ис... ...редитные ресурсы, ...ства, сэкономлен... ...фективного управ...

зяйства. По подсчетам специалистов, за счет нее город сэкономит почти шесть миллионов рублей. Сегодня УЖКХ - это громоздкая и неповоротливая структура, не ориентированная на повышение качества предоставляемых населению услуг и снижение затрат. Дело в том, что УЖКХ совмещает две взаимоисключающие функции - административную и хозяйственную. "Это противоречит всем законам рынка, - убежден первый заместитель мэра Мурманска Юрий Гришкин. - Зачем чиновнику, сидящему на зарплате, заботиться о соотношении цены и качества услуги, если он ее заказывает сам себе?".

Согласно плану действий на смену УЖКХ придут "Жилищная сервисная компания" и комитет по развитию городского хозяйства. Комитет будет управлять всем городским хозяйством, а компания займется предоставлением жилищных услуг населению. Подрядчиков, предоставляющих услуги, она будет выбирать на основе конкурса. Так что поставщики жилищных услуг вынуждены будут бороться за клиентов и не заламывать цены.

О том, насколько остро в ЖКХ сегодня стоит проблема с профессиональными кадрами, говорят цифры. Только восемь процентов начальников мурманских ЖЭУ и шесть процентов мастеров имеют высшее профильное образование. В городском ЖКХ работают учителя химии и биологии, техники трикотажного производства, художественные руководители и еще масса других специалистов, профессиональная подготовка которых имеет мало общего с жилищно-коммунальным хозяйством. Поэтому план действий включает программу по переподготовке кадров. "Все те, кто хочет работать в сфере управления ЖКХ или заниматься обслуживанием жилого фонда, должны учиться", - считает Юрий Гришкин. Центр по переподготовке коммунальщиков уже создан на базе Мурманского технического университета. Кроме того, все специалисты должны будут сдать экзамен в Госжилинспекции и получить соответст-

ношений, - подчеркнул мэр Мурманска Михаил Савченко, - отодвигает на второй план потребителя, что при 100-процентной оплате услуг не может считаться справедливым".

Сегодня в роли посредника между поставщиками тепла, воды, газа и потребителями выступает УЖКХ. Но по нормам Гражданского и Жилищного кодексов отношения потребителя, полностью оплачивающего услугу, и поставщика регулируются договором, где помимо прав и обязанностей сторон должны быть подробно оговорены стандарты качества предоставляемой услуги, а также штрафные санкции за ее недопоставку. Поэтому городская администрация выступила инициатором заключения прямых договоров между поставщиками услуг и потребителями.

Правда, переход на прямые договорные отношения вряд ли будет гладким. Ведь в этом случае поставщики столкнутся с рядом трудностей. К примеру, прямые договоры полностью исключают излюбленный энергетиками "метод рубильника", что заставит подходить к вопросу наказания

ственности.

Узаконенное рабство

Есть тут еще один нюанс. В договоре между теплоснабжающими организациями и УЖКХ записано, что энергетики несут ответственность за поставку своей услуги, только если ее оплатят все 100 процентов потребителей. Выходит, если с квартплатой замешкаются пять человек или даже один, поставщик снимает с себя ответственность за качество его. "Но это же узаконенное в договоре рабство, - так расценивает ситуацию Михаил Савченко, - подобную кабалу и должны разрушить прямые договоры, где будут прописаны стандарты качества и условия поставки услуги".

Программа модернизации жилищного фонда предусматривает снос всех аварийных домов, а также ликвидацию почти 48 процентов ветхих жилых строений. Реализация этих планов позволит переселить более двух тысяч мурманских семей.

В Мурманске уже есть случаи обращения граждан в теплоснабжающие организации с просьбой о заключении прямых договоров. Так что переход на

анализирует мнен... на его основе внес... мент изменения. ... поставку жилищн... вятся у мурманчан...

Прямые догово... соблюдения про... услуг установлен... тов качества. Это... мы сможем рассчи... перебойное теп... при котором темп... ха в квартирах н... каться ниже 18 гра... щенную холодную... пающую в кварти... точно, на горячу... гретую до темпера... 50 градусов. А так... менное и качестве... ние заявок, связан... том и содержание...

Не опускать пла... ву предоставляем... установленных с... даст, по мнению р... городского плана... единая городская ... служба "051", ко... пит к работе уже ...

Каждый мож... "коммунальн...

В Мурманске ... провести и аудит ... зяйственной деят... лищных предприя... - заявил Юрий Гр... шения администра... муниципальными ... предприятиями ст... ме "верю - не верю ... перевести эти отн... жим "знаю - не зна... гающий управляем... иметь полную ка... ности жилищных ...

И все-таки во м... тат реформирова... налки" будет зави... горожан. По треб... го Жилищного ко... должны не поздне... года выбрать сп... ния своими домам... быть товариществ... ков жилья (ТСЖ), ... ратор, жилищное ... или еще что-то. Го... нистрация намере... вать "коммунал... ность" мурманчан... домах, жильцы к... дут ТСЖ, в перву... дут установл... теплоучета. А... ным стимулом... нальных пер... может стать ... пять процентов... монт и содерж...

На днях ... по реформиро... ского ЖКХ ... даться в горо... жно, депутат... го какие-то из... участвовать в... се могут и мурман... из читателей "В... может задать свой... ный вопрос" или ... жить его решение...

ние решения Мурманского городского Совета от 41 "О социальной поддержке медицинских работни- ьных учреждений образования города Мурманска"

прилагаемое Положение о порядке установления и вы- ной надбавки за выслугу лет к должностному окладу нских работников муниципальных учреждений образо- урманска.

азеты "Вечерний Мурманск" (Демин М. А.) опубли- ее постановление.

постановление вступает в силу с момента его офици- кования и распространяется на правоотношения, воз- аря 2005 года.

а выполнением настоящего постановления возложить главы администрации города Мурманска Гудину Л. Я.

Мэр города Мурманска
М. Ю. САВЧЕНКО.

ПОЛОЖЕНИЕ

орядке установления и выплаты месячной надбавки за выслугу лет должностному окладу (ставке) х работников муниципальных учреждений образования города Мурманска

авки.
размера ежеме- к должностному работы медицин- ам муниципаль- образования го- а производится нно в зависимо- тельности непре- нского стажа, да- получение этой

прерывной меди- от 0 до 3-х лет

размер надбавки (в процентах к месячному должностному окладу) составит 30 процентов. За последующие два года непрерывной работы надбавка увеличивается на 10 процентов. При непрерывном стаже работы 5 лет и более максимальный размер указанных надбавок составит 40 процентов.

2. Исчисление стажа непрерывной медицинской работы, дающего право на получение надбавки в учреждениях образования.

висимо от их организационно-правовых форм и форм собственности.

2.1.2. Время военной службы граждан, если в течение года после увольнения с этой службы они поступили на работу в должностях врачей всех специальностей и должностях среднего медицинского персонала в учреждения образования, здравоохранения и социальной защиты населения.

2.1.3. Время обучения (очная форма) в средних специальных и высших медицинских образовательных учреждениях и учреждениях послевузовского профессионального образования при условии, если за этим периодом непосредственно следовала работа по специальности в учреждениях образования, здравоохранения и социальной защиты населения.

2.1.4. Время частично оплачиваемого отпуска по уходу за ребенком до достижения им возраста полутора лет и дополнительного отпуска без сохранения заработной платы по уходу за ребенком до достижения им возраста трех лет медицинским работникам, состоящим в трудовых отношениях с учреждениями образования.

2.1.5. Время работы на выборных должностях на постоянной основе и на должностях государственной и муниципальной службы в органах государственной

ется стаж медицинской работы в учреждениях образования, здравоохранения, социальной защиты населения независимо от сроков перерыва в работе и мотивов прекращения трудовых отношений, за исключением увольнения за виновные действия.

3. Порядок исчисления и выплаты надбавки за стаж непрерывной медицинской работы в учреждениях образования.

3.1. Надбавки за стаж непрерывной медицинской работы в муниципальных учреждениях образования города Мурманска начисляются исходя из должностного оклада (ставки) работника.

При наличии у работника права на повышение должностного оклада (ставки) в процентах (за работу в учреждениях для детей-сирот и детей, оставшихся без попечения родителей, в специальных (коррекционных) образовательных учреждениях для обучающихся (воспитанников и др.) выплата надбавки за стаж работы производится из должностного оклада (ставки), образованного с учетом повышения.

3.2. Ежемесячная надбавка за стаж непрерывной медицинской работы в муниципальных учреждениях образования города Мурманска учитывается во всех случаях при исчислении среднего заработка.

3.3. Районные коэффициенты и процентные надбавки за работу в районах Крайнего Севера и мест-

дениях образова
манска выплачи
с момента возн
на ее назначение
мера).

3.5. Основание
ния работнику е
бавки за стаж не
цинской работы
учреждениях обр
Мурманска явля
водителя учрежд

3.6. При уволь
надбавка за ста
медицинской раб
пропорциональн
ботанному в теч
месяца.

Выплата надба
при окончательно

4. Перечень до
ников, которым
надбавки за ста
медицинской ра
пальных учрежд
ния города Мурм

4.1. Врач (всех

4.2. Средний м
сонал:

4.2.1. Медицин

4.2.2. Старшая
стра.

4.2.3. Фельдше

4.2.4. Старший

4.2.5. Инструк
физкультуре.

Заме
админис

управл
Л.

АНСКИЙ
КОЙ СОВЕТ

его созыва
аседание

5 года г. Мурманск

ШЕНИЕ

ении структуры
истрации
Мурманска

представленную
инистрации города
руководствуясь
, 32 Устава города-
нска, Мурманский
ет **решил:**
структуру админи-
Мурманска согла-
ям № 1 и № 2.
нания проведения
изационных меро-
смотренных дейст-
одательством, Ус-
героя Мурманска,
правовыми акта-
ации города Мур-
ь действующим ре-
нского городского
1.2003 № 31-279 "О
инистрации города

вать настоящее ре-
кением № 2 в газете
манск".
за исполнением на-
ния возложить на
омиссию Мурман-
го Совета по нор-
улированию и кон-
льностью органов и

Прилож

Структура администрации города Мурманска

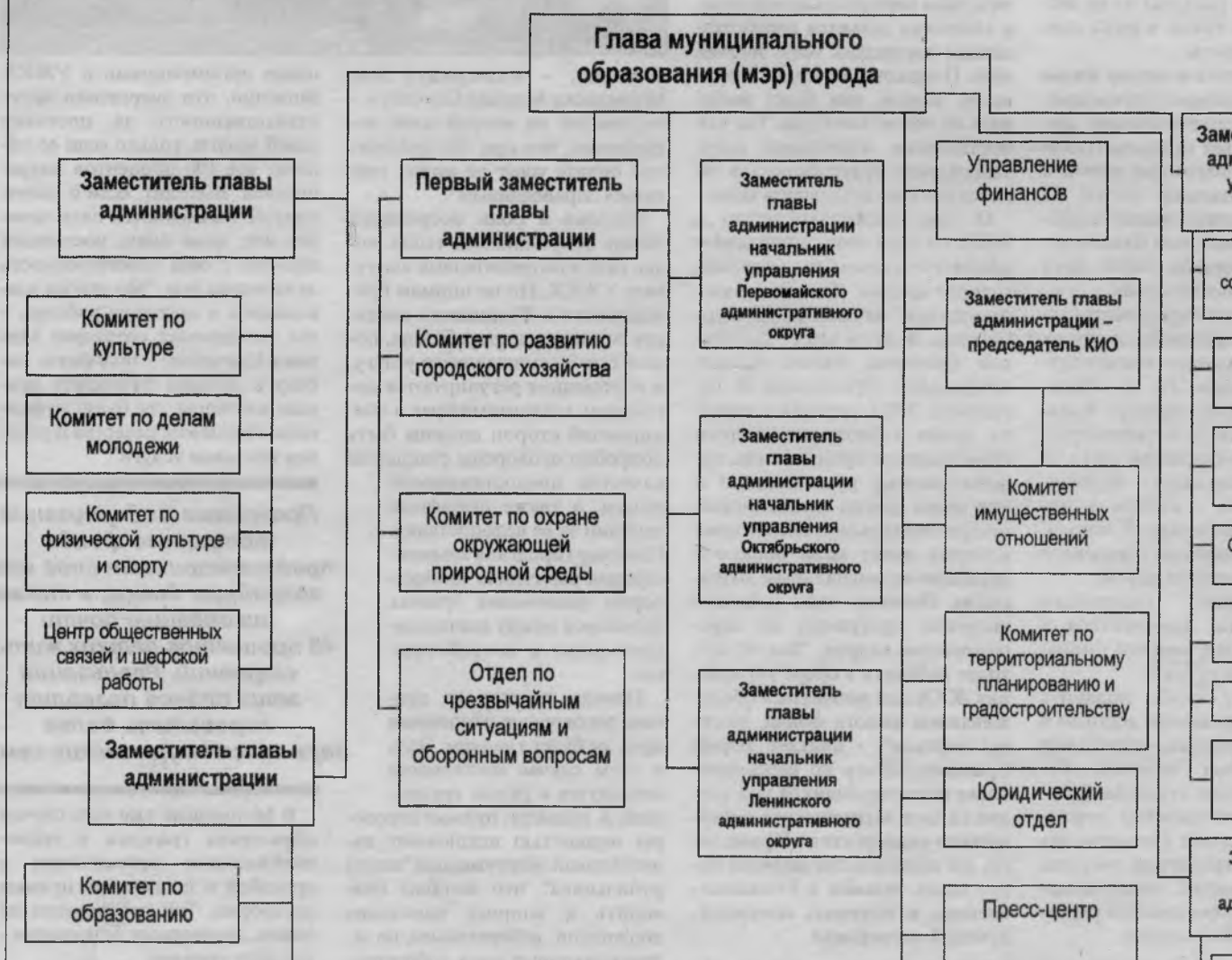

языка, он храбро общался на нем даже одном из приемов. Там господин Мобер, иболее полно определить предел близо- заметил с чувством: "Россию и Фран- вали очень близкие, эротические отно- та поправлять не стали - оговорка бы- а даже тем, кто не дружит с историей. сул приехал по традиции на Неде- культуры говорил в тике и эко- прируя се- ресы сво- рячо обе- но приеду и, возмо- раз!". Мне поймать" накануне иа беседа

анте

обещали как-нибудь й. Это вы эра, когда е город се-

мнил тоже. так в Мур- мне очень именно в раски сере- тона. Мне нило род- есть такие ые худож- ли Париж акие же го- о увидеть осенью, не т в другие е пока мне А первая ажная.

впечатле-

делегацией ка Алеше, самые яр- я их нико- да я услы- кой песни, студенты рситета, я ал ничего

подобного, и эти впечатления мне не забыть тоже. Очень жаль, что я был на этом концерте без супруги и без детей.

Звучали песни, которые исполняли Эдит Пиаф, Шарль Азнавур, Джо Дассен, их все знают и все любят. Но студенты исполнили эти песни по-своему, в своей, русской, интерпретации, и, по-моему, это было гораздо лучше, чем в оригинале! К сожалению, я не знаю имен этих студентов, но зато знаю, что их работа была очень профессиональной. И еще были большой талант и русская душа. Даже в оформлении сцены, в сценических декорациях, которые мне здорово напоминали картины из моей парижской жизни.

- Хотя бы на миг родилось ощущение, что вы были дома, во Франции, а не здесь, в Мурманске?

- Нет, это было еще лучше, чем во Франции!

О семье и песнях

- Вы очень семейный, видимо, человек. Обычно из генконсулов ответы на "семейные" вопросы приходится чуть ли не в буквальном смысле клещами тянуть. А вы первый генконсул, по крайней мере на моей памяти, который начал сам говорить о семье.

- Это, наверное, зависит от самого человека. Сегодня просто звучали песни, с которыми у каждого француза что-то связано. И у моей семьи в том числе. Ну и, конечно, я не мог не вспомнить о своих домашних. Они сейчас, как и я, живут в Петербурге и, когда я уезжаю в очередную командировку по регионам Северо-Запада, всегда говорят, что очень бы хотели поехать со мной. И очень бы хотели узнать Россию поближе. Но, к сожалению, я их с собой взять не могу.

У меня двое детей, сыну 13 и дочке 11 лет. Они учатся в Петербурге в маленькой французской школе. И помимо английского изучают еще и русский язык.

- Ну и как им нравится русский?

- Они только начали его изучать, а потому еще не успели получить от него всей полноты ощущений. Но говорят, что пока им занятия по русскому языку очень нравятся.

О проектах и идеях

- Меня немножко удивило, когда вы на первой же своей встрече, которая прошла в мурманской мэрии, расставили в беседе экономические акценты. Обычно генконсулы Франции, приезжающие на Неделю французской культуры, все-таки о культуре говорят. А вы - о предпринимательстве, добыче нефти, экологии, монетизации...

- К сожалению, по всем этим аспектам у меня пока нет никаких конкретных предложений. Но раз мы сотрудничаем в области образования и культуры, то, я полагаю, можем делать это и в других сферах. Я думаю, у нас много возможностей, которые мы могли бы использовать. У нас есть интерес к развитию вашего региона. К экономическому развитию прежде всего. И мне кажется, мы просто должны устраивать встречи между руководителями наших предприятий, чтобы они смогли найти общие точки возможного взаимодействия. Конечно, у вас есть соседи - скандинавские страны. Я живу в Петербурге и мне оттуда очень хорошо видно, что Мурманский регион - это часть северной Европы, скандинавская ее часть. И это понятно, что прежде всего развиваются отношения со своими соседями. Но я уверен, что в вашем регионе есть возможности для сотрудничества и с другими партнерами. Включая в том числе и Францию. И, на мой взгляд, нам уже пора стать этими партнерами. Именно поэтому я взял с собой в Мурманск представителей не образования и культуры, а французских предприятий. Они с большим удовольствием со мной поехали! Я знаю, что у них родилось очень много идей относительно нашего сотрудничества. Представители нефтяной фирмы "Тоталь", к примеру, узнав об этой поездке, прилетели из Парижа на следующий же день.

- Какие легкие на подъем нефтяные французские компании!

- Да, "Тоталь" уже участвует в разработке одного из месторождений на северном шельфе. И у нее большой интерес к Штокмановскому месторождению.

О моде и ЖКХ

- Какие еще, на ваш взгляд, направления в сотрудничестве были бы перспективными?

- Я слышал, что в Мурманске осенью планируется большое мероприятие из области моды. В это же время в Петербурге пройдет дефиле, на котором будет демонстрироваться повседневная одежда ведущих фр фирм. И, возможно, э приедут в Мурманс представить свою оде жанам. Но это сотруд области моды - только

Есть совместные про ласти ядерной безопас утилизации радиоактив дов. Есть идеи по обу Франции ваших спе ЖКХ. Ведь у нас больш этой сфере, особенно чт ответственности госуда местных властей перед

Я думаю, что мы впо сотрудничать в этой с чем не в рамках реги рамках партнерства м дельными городами. Г город Тихвин Ленингра ласти таким образом у сотрудничает с франц родом Эрувиль в разн тях и по ЖКХ в частно

О проверках и ре

- О сотрудничестве с в сфере образования и к Мурманске впервые за 1997 году, после перво Генерального консула Санкт-Петербурге Оливье Мовиссо. Он, даже своеобразным стал этого сотрудничест сейчас?

- Это удивительно, п перед своим отъездом и в Санкт-Петербург я вс Оливье Мовиссо. Дело в Париже я работал ино МИД в течение двух ле щал все наши француз сульства с проверками был кем-то вроде ин Так вот, когда я полу назначение, мою долж нял Оливье Мовиссо. он, как я когда-то, ездит миру с проверками.

- И боялись вас в р зора?

- Очень надеюсь!

Анжелика КО

Фото Инны К

"Партнер года" - просто громкие слова

(ло на 1-й стр.)

наградил 15 луч- предпринимателей очетными дипломами. Приятной не- награды, которые рупные компании, ОО "Союз-Виктан", Московский винно-коньячный завод "КиН", завод "Вирма", "Русская винно-водочная компания - Санкт-Петербург", "Дионис-клуб", ООО "Традиции качества", ЗАО "Георгиевское", "Ставропольские коньяки", Торговый Дом "Фанагория", ООО "ЭКСПО-ВИН", фирма "Нектон", ООО "Веда" и поставщик оригинальных грузинских вин "Универсал РГ".

- Мы уже много лет работаем с компанией "ЕвроРос Холдинг", - говорит директор ООО "Медведь" А. П. Абрамов (г. Североморск), получивший диплом в номинации "За эффективность и высокий профессионализм в продвижении про-

Вадим Казаченко вы для гостей.

Поставщики награ победителей.

присутствующих в этот вечер стало вы- ным в их честь праздником так

...Ростове. Меня подстрелил...

Такое сообщение пришло на мобильни... родителям раненного в Чечне мурманча...

...Михаил Маршаков и Сергей Кантеев ...месте в декабре 2002-го. Ребята об... ...ым здоровьем, и потому их без воп... ...ли в элитные войска - спецназ ГРУ. ...огие годы Москва затребовала в эти ...тка наших ребят. Через год Миша и ...в Чечню. А через пять месяцев, 26 ап... ...года, случилось то, что полностью ...шину жизнь.

...й ему жизнь спас, - рассказывает ма... ...Ивановна. - ...о ранило, ...дом с ним ...сына в гос... ...уировали.

...ялись

...дение семья ...получила 9 ...На мобиль... ...в Ростове. В ...Меня под...

...попала Ми... ...врачи поста... ...диагноз: "тя... ...нение груди, ...трельное ра... ...и спинного ...ое ранение ...рудной клет... ...нный госпи... ...тии, где сде... ...ию, потом - ...и госпитале ...атем - Цент... ...спиталь име... ...оскве.

...ая прошлого ...отец. ...о нескольку ...мать, - при... ...на. - Сил та... ...ы и решили,

...здом здесь, в ...ели Миши ...дными труд... ...что инфор... ...анении сюда ...положенных ...ых билетов ...я. Вере Ива... ...тать немало ...а не попала ...у комиссару ...кову.

...шу не знал, ...лушал меня, ...манду разо... ...т Вера Ива... ...разу измени... ...ны, которые ...затерялись" ...ь, и проезд... ...выправили.

Они никому не нужны?

С тех пор Владимир Николаевич поселился в московском военном госпитале. Первые восемь месяцев он спал в кресле. Места для отца раненого солдата поначалу не нашлось.

- А два месяца назад им выделили отдельную палату, - продолжает Вера Ивановна. - Теперь у мужа есть своя кровать. Да и вообще он там теперь свой. Мужа в госпитале уже все врачи и медсестры знают. Он моряк по профессии, раньше медициной никогда не занимался. А теперь специалистом стал. Бывает, к нему даже медсестры за советом обращаются. Скоро год, как муж там с Мишей. Всякого навидался. Говорит, что за нашими ребятами там особо никто не ухаживает. По сути, они никому не нужны. Врачи очень большое облегчение испытывают, когда таких вот мальчиков родители забирают, чтобы перевести в госпитали по месту жительства. Поэтому там в основном одни пенсионеры лечатся. Вот Мишу, пока он в Ростове один лежал, врачи так запустили, что к болячкам от ранения еще целый букет других болезней добавился. И ноги до сих пор не ходят.

- А хоть какая-то надежда на выздоровление есть? - интересуюсь у Веры Ивановны.

- Муж ему регулярно массажи делает и... разговаривает с его ногами. Он каждой ноге дал свое имя. И, когда к ним обращается, они отзываются. Чувствительность в ногах есть. А значит, есть надежда, что он будет ходить. Вот поэтому мы так зацепились за операцию. Хотя, врачи говорят, гарантий не может дать даже Господь Бог...

Если операция поможет

Военные медики на операцию никак не решались. И тогда отец Миши с помощью Мурманского комитета солдатских матерей нашел в Москве частную фирму. Медики запросили за операцию 165 тысяч рублей.

- Я письмо написала губернатору области с просьбой помочь, - вспоминает Вера Ивановна. - В ответ мне сообщили, что мое заявление направлено в комитет по здравоохранению. Это было в начале марта. И пока я никакого ответа от чиновников не дождалась.

Обещание, но только обещание оплатить операцию родители Миши Маршакова получили от военного ведомства, в котором до сих пор числится Миша. Председатель Мурманского комитета солдатских матерей Валентина Фомина обзвонила, кажется, пол-Москвы, но добилась положительного ответа.

- Мне пообещали, что деньги на операцию, скорее всего, выделят, - рассказала Валентина Марковна. - Но сначала нужно сделать ряд анализов. Военные должны знать наверняка, что операция поможет. В любом случае, будет операция или нет, на дальнейшее лечение и реабилитацию Миши Маршаковым очень нужны деньги. Сами видите, отцу зарабатывать некогда - он все время при сыне.

* * *

Есть надежда, что история мурманского солдата Миши Маршакова просто так не закончится. Поговорив с Мишей, его родителями и людьми, совершенно ему чужими, я подумала, что ему все-

гда везло на хорош... Очень хочется, чтобы... везло и в дальнейшем... кто хочет помочь сем... ковых, мы публикуем... шиной мамы - Веры... Маршаковой.

Мурманское ОСБ №... ро-Западного банка С...
Р/сч 4742281014...
ИНН 7707083893
Кор/сч 3010181030...
БИК 044705615
Филиал № 8627/013...
Лицевой сче... 42307810741120009766...
Маршаковой Вере И...

Елена...

Звонок в Москву

Поговорить со мной по телефону Миша согласил... Спокойно и рассудительно он рассказал о той стра... чи под чеченским селом Галашки:

- Были в горах, неподалеку от села Галашки. Мы... ровали местность двумя группами по 20 человек. ... дозор обнаружил противника. Начался бой. Мы уж... отходить, но тут меня ранило. Сквозная дырка. И я... до утра, пока машину не прислали. Со мной были е... та. Из мурманчан - Сергей Кантеев. Всю ночь он... провозился.

- Он тебе уколы делал?

- Если бы. Так мне бы легче было. Нам, солдатам... дол (обезболивающее) не выдавали. Не положе... Ведь это наркотик. А вдруг солдаты воспользуют... по назначению? Промедол выдавали только офи... они в ту ночь были на другой стороне реки. Сер... морально поддерживал, как мог. Воду мне носил... после моего случая промедол стали выдавать ... солдату.

- А почему без бронежилета был? Знал ведь, куд...

- Это же 15 килограммов лишних! Ну представьте... ры ходим с кучей снаряжения. Вот я - пулеметчик. ... нести 500 патронов, сухой паек на неделю, плащ... спальник и другие вещи. Если я еще возьму броне... далеко мы не уйдем...

- Может, в Мурман... нибудь что-то пер... спросила его я.

- Не надо. Со свои... ями и сослуживцам... регулярно общаюсь... часто звонят, спра... когда поправлюсь.

- Много мурманчан... служили?

- В нашем отряде... десять из области. А... манска - Сергей, ... Они еще в ноябре г... года демобилизовал... на работу уже уст... Виталик вот в море ...

◄ *Почти год оте... живут в воен... госпитале.*

Уважаемые мурманчане!

ОАО "Мурманский социальный коммерческий банк"

АВТОСТРАХОВАНИЕ

Полис **ОСАГО** во всех филиалах **СБЕРБАНК...**

оформление, продление, внесение изменений

В офисах страхового общества «Регион»:

- Обязательное страхование автогражданской ответственности (ОС...
- Добровольное страхование автогражданской ответственности

рия.
новости (с субтитрами).
ьная Россия. "Казаки-раз-
рия.

ІУ У ПАТРИАРШИХ".

Ь ИМПЕРИИ".
м "Я - Буба Касторский".
ремя".
м "Космос. Обратный от-

я "Русского экстрима".
ОПАВШИЙ БАТАЛЬОН".
ИР ПРИЗРАКОВ".
и.
фильм "Джон Ф. Кеннеди.
е".

Доброе утро, Россия!

ГТРК "МУРМАН"

30, 11.30, 14.10, 16.40, 20.30

* * *

ли.
"Его знали только в лицо.
".

. Дежурная часть.
0, 20.00 Вести.
АДЦАТЬ МГНОВЕНИЙ ВЕС-

то хочет женщина".
ОРСАЖ".
етектив.
ЕЛИТА".
ЛЕНИЕ ЛЮБОВЬЮ".
робности.
ночи, малыши!
а "ВСЕГДА ГОВОРИ "ВСЕ-

ИНЫ НЕ ПЛАЧУТ". Фильм
".

РК "МУРМАН"

* * *

ебряный шар". Людмила
ций - Виталий Вульф.

патруль.
АВШИЙ СОН".
транью реальности... Уже наступи-
подаватель литературы в местном
может заснуть. Накануне вечером
рнулась домой. Эд звонит лучшей
ьницу и, наконец, в полицию. Поли-
не машины и похищении светлово-
о быстро выясняется, что жертвой
е Ева.
ньюс" на русском языке.
рная часть.

ня утром.
КОРАЯ ПОМОЩЬ".
0, 16.00, 19.00, 22.00, 0.00

11 АПРЕЛЯ, ПОНЕДЕЛЬНИК

10.20, 18.35, 21.50, 23.50 Чрезвычайное происшествие.
10.55 Кулинарный поединок.
11.55 Квартирный вопрос.
13.35 Т/с "ОПЕРА. ХРОНИКИ УБОЙНОГО ОТДЕЛА: ЧАС ПИК".
15.35 Игры разума.
16.20 Ток-шоу "Принцип домино".
17.30 Т/с "МОСКВА. ЦЕНТРАЛЬНЫЙ ОКРУГ".
19.40 Т/с "ЧЕЛОВЕК ВОЙНЫ".
20.45 Т/с "КОСВЕННЫЕ УЛИКИ".
22.40 Т/с "ТАКСИСТКА-2".
0.15 Т/с "ЧЕЛОВЕК ВОЙНЫ".
1.15 Журнал Лиги чемпионов.
1.45 Эротический фильм "ИНТИМ".
Он ничего не знает о ней, она - о нем. Их объединяет только секс, которому они безмолвно отдаются при встречах раз в неделю.
4.00 Сегодня.
4.15 Т/с "ЗА ГРАНЬЮ ВОЗМОЖНОГО".
5.05 Т/с "ТАРЗАН".
5.50 Чрезвычайное происшествие.

КУЛЬТУРА ТЕЛЕКАНАЛ
7.00 Канал "Евроньюс" на русском языке.
10.00, 19.30, 0.00 Новости культуры.
10.20, 17.55, 19.50 К 60-летию Победы. "Звезда героя". Павел Сидоров.
10.30 Интер@ктив.
11.00, 1.40 Х/ф "КОТОВСКИЙ".
12.20 М/с "Бабалус".
12.35 Линия жизни.
13.30 Х/ф "ПОМНИ ИМЯ СВОЕ".
15.10 Век Русского музея.
15.40 М/с "Мышь деревенская и мышь городская".
16.00 М/ф "Расскажите сказку, доктор".
16.40 За семью печатями.
17.10 Док. фильм "Эхнатон: египетский царь-еретик".
18.00 Док. сериал "Война священная". Фильм 20-й - "Круги ада".
18.25 Порядок слов.
18.30 БлокНОТ.
19.00 Ночной полет.
19.55 Достояние республики.
20.10 "Кто мы?". "Кровь на русской равнине". Передача 12-я.
20.40 Х/ф "СИРАНО ДЕ БЕРЖЕРАК".
Талантливый поэт Сирано де Бержерак считает, что его отталкивающая внешность не дает ему права открыть свою любовь прекрасной Роксане, которую он давно преданно любит. Благородный и самоотверженный человек, он помогает своему молодому другу завоевать сердце девушки.
22.10 Тем временем.
23.05 Док. фильм "Еврейский поезд".
0.25 Про арт.
0.55 Док сериал "Секреты дикой семьи".
1.20 С. Рахманинов. "Музыкальные моменты". Исполняет Н. Луганский.

9.00, 14.55, 18.20, 0.35 Телегазета "ТВ-21".

* * *

9.30 Т/с "ТАЙНЫ СМОЛВИЛЯ".
10.00 Х/ф "ДЖОРДЖ ИЗ ДЖУНГЛЕЙ".
12.30, 23.15 Осторожно, модерн!-2.
13.00 Т/с "ТОММИ-ОБОРОТЕНЬ".

* * *

13.30 Т/с "АДРЕНАЛИНОВАЯ ЗАВИСИМОСТЬ".
14.15 Великая иллюзия. История фокуса.
14.40 Фаркоп.

* * *

15.30 М/с "Бешеный Джек-пират".
16.00 Т/с "ЗЕНА - КОРОЛЕВА ВОИНОВ".
17.00 Истории в деталях.
17.25 Т/с "КОМИССАР РЕКС".
18.55, 0.00 Т/с "МОЯ ПРЕКРАСНАЯ НЯНЯ".

* * *

19.30, 23.30 Новости 21 канала.

* * *

20.00 Т/с "ТАЛИСМАН ЛЮБВИ".
21.00 Х/ф "В АДУ".

* * *

23.50 Артконвейер.

БЛИЦ
6.35, 8.25, 22.35, 1.35 Телерынок.
7.00 Рыболов.
7.30, 16.20, 20.00 Мультфильмы.
7.50, 13.00, 18.50, 22.25 Больше хороших товаров и услуг.
8.00 Т/с "ДРАКОША".
8.50, 16.45, 19.20, 1.00 Радости жизни.
9.00 Лицом к лицу.

РБК-ТВ

9.30, 10.00, 10.30, 11.00, 11.30, 12.00, 12.30, 13.30 Новости.
9.35 Зарубежный бизнес.
10.10, 11.10, 12.10, 13.10 Рынки.
10.35 Рынки. Спецвыпуск.
11.35 Персона.
12.35 Рынки. Глобальный взгляд.
13.35 Сфера интересов.

* * *

14.00, 17.00, 19.00, 22.00, 1.10 Новости.
14.15 Х/ф "ЧЕРНЫЙ СКАКУН".
16.05 Понедельник с Христофором.
17.15 Х/ф "ПО СЕМЕЙНЫМ ОБСТОЯТЕЛЬСТВАМ". 1-я серия.
18.15 Т/с "ЛЕГЕНДА О ЗАТЕРЯННОМ ГОРОДЕ".
19.30 Персональный счет.
20.20 Х/ф "ЖИВЕТ ТАКОЙ ПАРЕНЬ".
23.00 Х/ф "ПОЧТИ ЗНАМЕНИТ".

5.45, 7.30 Настроение.
9.00, 18.30 Х/ф "ВЕЧНЫЙ ЗОВ".
10.35 Т/с "ТРАГЕДИЯ ВЕКА".
11.30 Доходное место.
11.45, 14.45, 17.45, 20.45, 0.05 События.

18.15 Телемагазин.
19.50 "Версты". Путешеств
21.25 Док. фильм "Втора
ская версия".
22.40 Очевидное-невероят
23.10 Времечко.
23.45 Петровка, 38.
0.30 Ток-шоу "Только для м
1.15 Поэтический театр Ро

СПОРТ ТЕЛЕКАНАЛ
4.50 Футбол.
сии. "Локомот
"Рубин" (Казан
7.00, 8.00, 9.15, 12.00, 16.50,
ти-спорт.
7.10, 11.45 Фит-хит.
7.20 Спорт каждый день.
7.30 Путь Дракона.
8.10 Профессиональный
Кличко (Украина) против Д
ямсона (США).
9.25 Спортивный календар
9.30 Футбол. Чемпионат Р
(Ростов-на-Дону) - "Спарта
11.40 Спорт каждый день.
12.10 Вести-спорт. Местное
12.15 Спортивный календа
12.20 Профессиональный
бои Майка Тайсона.
13.35 Футбол. Чемпионат Р
(Москва) - "Сатурн" (Моско
15.40 Сноуборд. Чемпионат
17.00 Фигурное катание.
среди юниоров. Спортивн
18.55 Хоккей. Чемпионат
офф. Финал. "Динамо" (М
(Тольятти). Прямая трансл
21.30 Футбол России.
22.40 Профессиональны
Дзиндзирюк (Украина) п
Байрама (Франция).
0.05 Волейбол России.
0.35 Футбол. Обзор матчей
глии.
1.45 Сборная России.
2.15 Теннис. Международн
3.50 Боулинг. 40-й Кубок
1/2 финала.

7ТВ
5.00 Диалоги о рыб
5.30 Линия жизни.
Профилактика до 1
18.00, 19.00, 20.00, 21.00, 22
18.30, 21.30, 3.00, 4.00 Диал
19.10, 21.10 Музыкальный
19.30 Автоспорт. Гонки из
20.10 "Денисофф предст
ский клуб".
20.30, 2.00 Спортивные тан
22.10 Звезда автострады.
22.30 Автоспорт. Евросери
23.00 Автоспорт. Все
"ChampCar".
0.00 Интерактивный ТВ-чат
Профилактика до 3.30.
3.30, 4.30 Линия жизни.

тел. 70-0000
ПОДКЛЮЧИСЬ ДО 30 АПРЕЛЯ И ПОЛУЧИ $10
скидка 50%
на мобильные
ДЖИНС
Неважно, с кем,
о чем и сколько Вы говори
Важно, что все исходящие
на мобильные региона

ЕПЕРВЫЕ".
"Шаг в бездну".
СТОРОНУ ВОЛКОВ".
ов.
ная Россия. "Дьяволица".

новости (с субтитрами).
ная Россия. "Дьяволица".

ЛУ У ПАТРИАРШИХ".

а. "Юрий Гагарин. Послед-
ремя".
ый Олег Ефремов". 3-я се-

ПОИСКАХ ГАЛАКТИКИ".
р "ЗАХВАТ".
бус следует по своему обычному
детей. Малышка Жозефина захо-
одной из последних. Вместе с ни-
мается пожилой китаец. И тут про-
ное. Странный пассажир, заявив,
риказывает быстро закрыть двери
му управлению. Если его требова-
нены, все дети погибнут. Водитель
евает включить рацию. К месту со-
циальное контртеррористическое
командованием лейтенанта Кэти

и.
ИНСКАЯ АКАДЕМИЯ".
"Лекарство от рака".

0 Доброе утро, Россия!

ГТРК "МУРМАН"

30, 11.30, 14.10, 16.40, 20.30

* * *

СЕГДА ГОВОРИ "ВСЕГДА".
монавтики. "На краю гибе-
двиге космонавта Леоно-

0 Вести. Дежурная часть.
, 20.00 Вести.
АДЦАТЬ МГНОВЕНИЙ ВЕС-

то хочет женщина".
астная жизнь".
"МУЖЧИНЫ НЕ ПЛАЧУТ".
ОРПИОН".
артнеры.
ЛИТА".
ЕНИЕ ЛЮБОВЬЮ".
робности.
ночи, малыши!

РК "МУРМАН"

* * *

ЩЕНИЕ ОГНЯ".
атруль.
И ПОРЯДОК".
Ы ЧАРЛИ".
ньюс" на русском языке.

дня утром.
СКОРАЯ ПОМОЩЬ".
00, 16.00, 19.00, 22.00, 0.45

- репортер.
КОСВЕННЫЕ УЛИКИ".
Т/с "ЧЕЛОВЕК ВОЙНЫ".
ечное признание.
ДАРСТВЕННАЯ ГРАНИЦА".
Д СОРОК ПЕРВЫЙ". 1-я се-

ла.
принцип домино".
КВА. ЦЕНТРАЛЬНЫЙ ОК-

вычайное происшествие.
ига чемпионов. "Бавария"
лси" (Англия).
й клуб.

ЕЛЬФИЯ".

НЬЮ ВОЗМОЖНОГО".
".

0 Канал "Евроньюс" на
сском языке.
00, 19.30, 0.00 Новости

0 К 60-летию Победы. "Зве-
имир Евдокимов.
л "Секреты дикой семьи".
ЛОВЕЦ".
ус".
лем.
ф "НЕОКОНЧЕННАЯ ПО-

вка - дар бесценный!".
силия Верещагина".
ь деревенская и мышь го-

ть до неба".
СОН, КОТОРЫЙ ЖИВЕТ НА

м "Плоды просвещения".
: раскрытые тайны Алек-

* * *

13.30, 19.30, 23.30 Новости 21 канала.
13.50 Артконвейер.
14.00 Т/с "АДРЕНАЛИНОВАЯ ЗАВИСИМОСТЬ".

* * *

15.30 М/с "Бешеный Джек-пират".
16.00 Т/с "ЗЕНА - КОРОЛЕВА ВОИНОВ".
17.00 Истории в деталях.
17.25 Т/с "КОМИССАР РЕКС".
18.55, 0.00 Т/с "МОЯ ПРЕКРАСНАЯ НЯНЯ".
20.00 Т/с "ТАЛИСМАН ЛЮБВИ".
21.00 Х/ф "ПРИМАНКИ".

Люк и Роджер - парочка студентов колледжа, которые мечтают поскорее расстаться со своей невинностью. Но на этот раз обычная для первокурсников ситуация имеет последствия совершенно фантастические!

БЛИЦ
6.35, 8.25, 22.35, 2.05 Телерынок.
7.00, 8.00, 9.00, 14.00, 17.00, 19.00, 22.00, 1.40 Новости.
7.30 Мультфильмы.
7.50, 18.50, 22.25 Больше хороших товаров и услуг.
8.50, 16.45, 19.20, 1.30 Радости жизни.

РБК-ТВ

9.30, 10.00, 10.30, 11.00, 11.30, 12.00, 12.30, 13.30 Новости.
9.35 Зарубежный бизнес.
10.10, 11.10, 12.10, 13.10 Рынки.
10.35 Рынки. Спецвыпуск. Открытие торгов в России.
11.35 Диалог.
12.35 Капитал.
13.35 Сфера интересов.

* * *

14.15 Х/ф "ПОЧТИ ЗНАМЕНИТ".
16.15 Параллельные миры. На переднем крае.
17.15 Х/ф "ЖИВЕТ ТАКОЙ ПАРЕНЬ".
19.30 Русский драйв.
20.00 Мультфильмы.
20.20 Х/ф "СУП С КАПУСТОЙ".
23.00 Х/ф "УКРОЩЕНИЕ ОГНЯ".

6.00, 7.30 Настроение.
8.45 Газетный дождь.
9.00, 18.35 Х/ф "ВЕЧНЫЙ ЗОВ".
10.25 Т/с "ТРАГЕДИЯ ВЕКА".
11.25 Опасная зона.
11.45, 14.45, 17.45, 20.55, 0.25 События.
12.00 Момент истины.
13.05 Деловая Москва.
13.35 Т/с "ИНСПЕКТОР ДЕРРИК".
15.00 За кулисами войны.
15.30 Регионы: прямая речь.
16.00 Солнечный круг.
16.30 Алло, ТВ!
17.30 Супердиск.
18.05 Пять минут деловой Москвы.
18.15 Телемагазин.
19.50 Лицом к городу.
21.35 Мелодрама "ПРОСТАЯ ИСТОРИЯ".

Потеряв на войне мужа, Саша Потапова посвятила свою жизнь колхозу. За прямоту и бескомпромиссность нрава многие ее невзлюбили. Неожиданная любовь сделала жизнь Александры счастливой и трудной.

23.30 Времечко.
0.05 Петровка, 38.
0.50 Т/с "ПЕРВАЯ ВОЛНА".
1.50 Синий троллейбус.

СПОРТ
4.50 Футбол. Чемпионат России. "Динамо" (Москва) - "Сатурн" (Московская область).
7.00, 8.00, 9.20, 12.00, 16.45, 21.00, 0.00 Вести-спорт.
7.10, 11.45 Фит-хит.
7.20, 11.40 Спорт каждый день.
7.30 Волейбол России.
8.10 "Футбол России" с Игорем Будниковым.
9.30 Спортивный календарь.
9.35 Футбол. Чемпионат России. ЦСКА - "Крылья Советов" (Самара).
12.10 Спортивный календарь.
12.15 Профессиональный бокс. Лучшие бои Майка Тайсона.
13.25, 0.45 Хоккей. Чемпионат России. Плей-офф. Финал. "Динамо" (Москва) - "Лада" (Тольятти).
15.35 Сноуборд. Чемпионат России. Трансляция из Ханты-Мансийска.
17.00 Фигурное катание. Чемпионат мира среди юниоров. Юноши.
18.55 Волейбол. Чемпионат России. Мужчины. 1/2 финала. Прямая трансляция.
21.10 Прыжки в воду. Кубок Европы. Трансляция из Швеции.
23.25 Баскетбол России.
0.10 Автоспорт. Чемпионат мира по ралли. "Ралли Новой Зеландии". Пролог.
2.50 Прыжки в воду. Кубок Европы. Трансляция из Швеции.

5.00, 6.00, 9.30, 14.30, 16.30, 18.30, 21.30, 3.00 Диалоги о рыбалке.
5.30, 8.30, 15.30, 3.30, 4.30 Линия жизни.
6.30, 20.10 "220 вольт". Мир экстрима.
6.40, 9.00 Зарядка для страны.

12.20 Х/ф "ЛЮБОВЬ ЗЕМНАЯ".
14.00 Док. фильм "Дэвид Копперфилд. Разоблаченная иллюзия".
14.30 Угадай мелодию.
15.20 Т/с "ПО ТУ СТОРОНУ ВОЛКОВ".
16.20 Пять вечеров.
17.30 Криминальная Россия. "Монстр из Старожилова". 1-я серия.
18.00 Вечерние новости (с субтитрами).
18.10 Криминальная Россия. "Монстр из Старожилова". 2-я серия.
19.50 Т/с "НА УГЛУ У ПАТРИАРШИХ".
21.00 Время.
22.40 Спецназ. "Дожить до рассвета".
23.30 Ночное "Время".
23.50 Теория невероятности. "Кризис среднего возраста".
0.30 Док. фильм "Оружие второй мировой войны".
1.00, 3.05 Комедия "НИЧЕГО ОБЩЕГО".
3.00, 5.00 Новости.
3.20 Триллер "ОХОТНИК".
4.50, 5.05 Т/с "МЕДИЦИНСКАЯ АКАДЕМИЯ".

РОССИЯ
5.00 Доброе утро, Россия!

ГТРК "МУРМАН"

7.15, 7.45, 8.05, 8.30, 11.30, 14.10, 16.40, 20.30 Вести. Мурман.

* * *

8.45, 20.55 Т/с "ВСЕГДА ГОВОРИ "ВСЕГДА".
9.45 Док. фильм "Сквозной удар. Авиабаза особого назначения".
10.45, 16.25, 23.20 Вести. Дежурная часть.
11.00, 14.00, 17.00, 20.00 Вести.
11.50 Т/с "СЕМНАДЦАТЬ МГНОВЕНИЙ ВЕСНЫ".
13.10 Ток-шоу "Что хочет женщина".
14.30 Ток-шоу "Частная жизнь".
15.30, 22.00 Т/с "МУЖЧИНЫ НЕ ПЛАЧУТ". Фильм 5-й - "СКОРПИОН".
17.10 Кулагин и партнеры.
17.45 Т/с "КАРМЕЛИТА".
18.45 Т/с "ИСЦЕЛЕНИЕ ЛЮБОВЬЮ".
19.45 Вести. Подробности.
20.50 Спокойной ночи, малыши!

ГТРК "МУРМАН"

23.00 Вести +.

* * *

23.35 XI Торжественная церемония вручения национальной театральной премии "Золотая маска".
1.25 Детектив "БЕЗ СРОКА ДАВНОСТИ".
3.30 Дорожный патруль.
3.40 Т/с "ЗАКОН И ПОРЯДОК".
4.25 Т/с "АНГЕЛЫ ЧАРЛИ".

НТВ
6.00 Сегодня утром.
9.05 Т/с "СКОРАЯ ПОМОЩЬ".
10.00, 13.00, 16.00, 19.00, 22.00, 0.00 Сегодня.
10.20 Особо опасен!
10.50, 20.45 Т/с "КОСВЕННЫЕ УЛИКИ".
11.55, 19.40, 0.15 Т/с "ЧЕЛОВЕК ВОЙНЫ".
13.35 Чистосердечное признание.
14.05 Х/ф "ГОСУДАРСТВЕННАЯ ГРАНИЦА". Фильм 5-й - "ГОД СОРОК ПЕРВЫЙ". 2-я серия.
15.35 Игры разума.
16.20 Ток-шоу "Принцип домино".
17.30, 1.20 Т/с "МОСКВА. ЦЕНТРАЛЬНЫЙ ОКРУГ".
18.35, 21.50, 23.50 Чрезвычайное происшествие.
22.40 Т/с "ТАКСИСТКА-2".
2.20 Бильярд.
3.10 Т/с "ФИЛАДЕЛЬФИЯ".
4.00 Сегодня.
4.15 Т/с "ЗА ГРАНЬЮ ВОЗМОЖНОГО".
5.10 Т/с "ТАРЗАН".

КУЛЬТУРА
7.00 Канал "Евроньюс" на русском языке.
10.00, 19.30, 0.00 Новости культуры.
10.20, 17.40, 19.50 К 60-летию Победы. "Звезда героя". Виктор Науменко.
10.30 Док. сериал "Секреты дикой семьи".
11.00, 1.25 Х/ф "ЛУРДЖА МАГДАНЫ".

Единственный источник существования бедной крестьянской семьи - продажа молока. Однажды, когда мать была на базаре в городе, ее дети нашли на дороге больного ослика, принесли его в дом и начали выхаживать. Ослик Лурджа окреп и стал домашним любимцем.

12.05 М/с "Бабалус".
12.30 Ток-шоу "Оркестровая яма".
13.10 Х/ф "УЧИТЕЛЬ".
14.55 Странствия музыканта.
15.30 М/с "Мышь деревенская и мышь городская".
15.50 М/ф "Веселая карусель".
16.00 Т/с "КАРЛСОН, КОТОРЫЙ ЖИВЕТ НА КРЫШЕ".
16.25 Док. фильм "Плоды просвещения". "Мир Клеопатры: раскрытые тайны Александрии".
17.15 Док. сериал "...И танки наши быстры".
17.45 Отечество и судьбы.
18.10 Порядок слов.
18.15 Юбилейный вечер Л. Лядовой.
19.00 Ночной полет.

* * *

15.30 М/с "Бешеный Джек-
16.00 Т/с "ЗЕНА - КОРОЛЕ
17.00 Истории в деталях.
17.25 Т/с "КОМИССАР РЕК
18.55, 0.00 Т/с МОЯ ПРЕКР
20.00 Т/с "ТАЛИСМАН ЛЮ
21.00 Х/ф "КРОКОДИЛ-2. С

Ограбив банк, отчаянные самолет, летящий в Акапулько, их необдуманных действий тер тропических лесах.

* * *

23.50 Криминальные новос

БЛИЦ
6.35, 8.25, 1.20, 2.3
7.00, 8.00, 9.00, 14
22.00, 0.55 Новост
7.30, 20.00 Мультф
7.50, 13.00, 18.50, 22.25 Бол
варов и услуг.
8.50, 16.45, 19.20, 0.45 Радо

РБК-ТВ

9.30, 10.00, 10.30, 11.00, 1
13.30 Новости.
9.35 Зарубежный бизнес.
10.10, 11.10, 12.10, 13.10 Ры
10.35 Рынки. Спецвыпуск. С в России.
11.35 Диалог.
12.35 Капитал.
13.35 Сфера интересов.

* * *

14.15 Х/ф "УКРОЩЕНИЕ О
17.15 Х/ф "СУП С КАПУСТО
19.30 Формула безопасно
20.20 Х/ф "ЧЕЛОВЕК-АМФ
23.00 Х/ф "МИЗЕРИ".

5.45, 7.30 Настроен
8.45 Газетный дожд
9.00, 18.30 Х/ф "ВЕ
10.30 Т/с "ТРАГЕДИ
11.30 Доходное место.
11.45, 14.45, 17.45, 20.45, 0.
12.00 Право на надежду.
12.35 Квадратные метры.
12.50 Европейские ворота
13.05 Деловая Москва.
13.35 Т/с "ИНСПЕКТОР ДЕ
15.00 За кулисами войны.
15.15 "Свой дом". Телегаз ки".
15.30 Регионы: прямая реч
16.00 Очевидное-невероят
16.30 Алло, ТВ!
17.30 Супердиск.
18.05 Пять минут деловой
18.15 Телемагазин.
19.50 Особая папка.
21.30 Х/ф "ХРОНИКА ПИКИ БАРДИРОВЩИКА".

Трое молодых друзей со сту зываются на фронте. Команд двадцатилетними бойцами за аэродром, где базируются враж

23.10 Времечко.
23.45 Петровка, 38.
0.30 Т/с "ПЕРВАЯ ВОЛНА".
1.30 Синий троллейбус.

СПОРТ
4.50 Футбол.
сии. "Ростов
ну) - "Спартак
7.00, 8.00, 9.20, 12.00, 17.00
ти-спорт.
7.10, 11.45 Фит-хит.
7.20 Спорт каждый день.
7.30 Баскетбол России.
8.10 Профессиональный
Дзиндзирюк (Украина) п
Байрама (Франция). Транс
нии.
9.30 Спортивный календар
9.35 Футбол. Чемпионат А
"Бирмингем".
11.30 Дополнительное вре
12.15 Профессиональны
бои Майка Тайсона.
13.40 Футбол. Обзор мат
Англии.
14.45 Прыжки в воду. Куб
сляция из Швеции.
17.15 "Футбол России" с
вым.
18.30 Фигурное катание.
Показательные выступле
20.40 Ирина Лобачева и
"Вместе и навсегда".
21.10 Прыжки в воду. Куб
сляция из Швеции.
23.25 Хоккей России.
0.10 Волейбол. Чемпионат
ны. 1/2 финала.
2.05 Автоспорт. Чемпиона
"Ралли Новой Зеландии".
2.40 Прыжки в воду. Куб
ляция из Швеции.

5.00, 6.00, 9.30, 14
21.30, 3.00, 4.00 Ди
5.30, 8.30, 15.30,

одию.
СТОРОНУ ВОЛКОВ".
ов.
ная Россия. "Бриллианты
серия.
овости (с субтитрами).
ная Россия. "Бриллианты
серия.
ЛУ У ПАТРИАРШИХ".

закон.
ремя".
ория искусства. "Фальши-

власти". Президент Нами-

"ФАНАТ".
и.
ОНСТР".
лежурналистка Беатрис отправля-
тобы найти своего жениха-операто-
ося из служебной командировки.
я, которое делает Беатрис, прибыв
ожидал. Вместо возлюбленного де-
ет логово настоящего монстра, на-
всю округу. Сам хозяин - странное,
привыкшее убивать и пребываю-
прессии. Беатрис уверена, что ее
ерть. Но монстр поступает неожи-
девушку помочь ему найти доктора
сшедший ученый - единственный
ожет избавить его от проклятия ве-
мыслив, Беатрис решает взять но-
бой в Нью-Йорк.
ИНСКАЯ АКАДЕМИЯ".

0 Доброе утро, Россия!

ГТРК "МУРМАН"

30, 11.30, 14.10, 16.40, 20.30

* * *

СЕГДА ГОВОРИ "ВСЕГДА".
"Бандеровцы. Война без

Вести. Дежурная часть.
, 20.00 Вести.
АДЦАТЬ МГНОВЕНИЙ ВЕС-

то хочет женщина".
астная жизнь".
"МУЖЧИНЫ НЕ ПЛАЧУТ".
ОРПИОН".
артнеры.
ЕЛИТА".
ЕНИЕ ЛЮБОВЬЮ".
робности.
ночи, малыши!
РК "МУРМАН"

* * *

м "Бобби Фишер. Против

ЕННЫЙ ЧЕТВЕРТОГО ИЮ-

атруль.
И ПОРЯДОК".
Ы ЧАРЛИ".

дня утром.
СКОРАЯ ПОМОЩЬ".
00, 16.00, 19.00, 22.00, 0.00

ведки.
КОСВЕННЫЕ УЛИКИ".
Т/с "ЧЕЛОВЕК ВОЙНЫ".
ечное признание.
ДАРСТВЕННАЯ ГРАНИЦА".
А ПОРОГОМ ПОБЕДЫ". 1-я

ма.
ринцип домино".
"МОСКВА. ЦЕНТРАЛЬНЫЙ

вычайное происшествие.
барьеру!".

ЕЛЬФИЯ".

Й ПОНЕДЕЛЬНИК".
".
ое происшествие.

0 Канал "Евроньюс" на
сском языке.
00, 19.30, 0.00 Новости

0 К 60-летию Победы. "Зве-
л Маштаков.
л "Земное и небесное".
"БАЛТИЙСКОЕ НЕБО". 1-я

ус".
покриф".
фантастика.
"ЭТО СЛУЧИЛОСЬ В МИЛИ-

етный, замкнутый и суховатый май-
ично берется за розыск родителей
вывезенного из блокадного Ленин-

ь деревенская и мышь го-

шка и внучек".
СОН, КОТОРЫЙ ЖИВЕТ НА

ом "Плоды просвещения".

* * *

15.30 М/с "Бешеный Джек-пират".
16.00 Т/с "ЗЕНА - КОРОЛЕВА ВОИНОВ".
17.00 Истории в деталях.
17.25 Т/с "КОМИССАР РЕКС".
18.55, 0.00 Т/с "МОЯ ПРЕКРАСНАЯ НЯНЯ".
20.00 Т/с "ТАЛИСМАН ЛЮБВИ".
21.00 Х/ф "ПИТОН".
23.15 Скрытая камера.

БЛИЦ
6.35, 8.25, 22.35, 1.05 Телерынок.
7.00, 8.00, 9.00, 14.00, 17.00, 19.00, 22.00, 0.40 Новости.
7.30, 16.00, 20.00 Мультфильмы.
7.50, 13.00, 18.50, 22.25 Больше хороших товаров и услуг.
8.50, 16.45, 19.20, 0.30 Радости жизни.

РБК-ТВ

9.30, 10.00, 10.30, 11.00, 11.30, 12.00, 12.30, 13.30 Новости.
9.35 Зарубежный бизнес.
10.10, 11.10, 12.10, 13.10 Рынки.
10.35 Рынки. Спецвыпуск. Открытие торгов в России.
11.35 Диалог.
12.35 Капитал.
13.35 Сфера интересов.

* * *

14.15 Х/ф "МИЗЕРИ".
17.15 Х/ф "ЧЕЛОВЕК-АМФИБИЯ".
19.30 Параллельные миры. На переднем крае.
20.20 Х/ф "ПОЛИЦЕЙСКИЙ ИЗ БЕВЕРЛИ ХИЛЛЗ-2".
23.00 Х/ф "КУБ".

5.45, 7.30 Настроение.
8.45 Газетный дождь.
9.00, 18.40 Х/ф "ВЕЧНЫЙ ЗОВ".
10.30 Т/с "ТРАГЕДИЯ ВЕКА".
11.45, 14.45, 17.45, 20.45, 0.25 События.
12.00 Особая папка.
12.50 Точный расчет.
13.05 Деловая Москва.
13.35 Т/с "ИНСПЕКТОР ДЕРРИК".
15.00 За кулисами войны.
15.15 "Свой дом". Телегазета "Из рук в руки".
15.30 Регионы: прямая речь.
16.00 21-й кабинет.
16.30 Алло, ТВ!
17.30 Супердиск.
18.05 Пять минут деловой Москвы.
18.15 Телемагазин.
19.50 Наша версия. Под грифом "Секретно".
21.30 Боевик "ПОЕЗД ДО БРУКЛИНА".
От перрона отходит поезд до Бруклина. В вагоне сидит счастливая пара: ее муж и... лучшая подруга. Оскорбленная и несчастная героиня находится на грани самоубийства. Вскоре волей случая она становится свидетельницей криминальных разборок, а у нее дома оказывается малознакомый мужчина, истекающий кровью. Новые страхи и внезапная страсть возрождают ее надежды.
23.35 Времечко.
0.05 Петровка, 38.
0.50 Ток-шоу "Мода non-stop".
1.30 Чемпионат мира по мототриалу в залах. Гран-при Аргентины.
2.00 Синий троллейбус.

СПОРТ
4.50 Футбол. Чемпионат России. ЦСКА - "Крылья Советов" (Самара).
7.00, 8.00, 9.15, 12.00, 17.00, 20.50, 0.50 Вести-спорт.
7.10, 11.45 Фит-хит.
7.20, 11.40 Спорт каждый день.
7.30 Хоккей России.
8.10 Футбол. Обзор матчей чемпионата Англии.
9.25 Спортивный календарь.
9.30 Футбол. Чемпионат Англии. "Эвертон" - "Кристал Пэлас".
12.10 Спортивный календарь.
12.15 Волейбол. Чемпионат России. Мужчины. 1/2 финала.
14.10 "Золотой пьедестал". Григорий Крисс.
14.45 Прыжки в воду. Кубок Европы. Трансляция из Швеции.
17.10 Путь Дракона.
17.40 Фигурное катание. Чемпионат мира среди юниоров. Танцевальные пары.
19.45 Eurosportnews.
20.00, 21.00 Баскетбол. Евролига УЛЕБ. 1/4 финала. ЦСКА (Россия) - "Улкер" (Турция). Прямая трансляция.
21.55 Точка отрыва.
22.35 Футбол. Кубок УЕФА. 1/4 финала. "Осер" (Франция) - ЦСКА (Россия). Прямая трансляция.
1.00 Футбол. Кубок УЕФА. 1/4 финала. "Спортинг" (Португалия) - "Ньюкасл" (Англия).
3.05 Теннис. Международный турнир WTA. Трансляция из США.

5.00, 6.00, 9.30, 14.30, 16.30, 18.30, 21.30, 3.00, 4.00 Диалоги о рыбалке.
5.30, 15.30, 3.30, 4.30 Линия жизни.
6.30 "220 вольт". Мир экстрима.
6.40, 9.00 Зарядка для страны.

14.30 Угадай мелодию.
15.20 Х/ф "Я СДЕЛАЛ ВСЕ, ЧТО МОГ".
16.40 Пять вечеров.
18.00 Вечерние новости (с субтитрами).
18.20 Док. детектив "Убойный роман". Дело 2003 года.
18.50 Ток-шоу "Основной инстинкт".
19.50 Поле чудес.
21.00 Время.
21.25 Большая премьера.
23.00 Боевик "ПОДВОДНАЯ ТЮРЬМА".
0.50 Приключенческий фильм "ПЕКЛО".
2.40 Боевик "ОТРЯД 10 ИЗ НАВАРОНА".
5.00 Т/с "МЕДИЦИНСКАЯ АКАДЕМИЯ".

РОССИЯ
5.00 Доброе утро, Россия!

ГТРК "МУРМАН"

7.15, 7.45, 8.05, 8.30, 11.30, 14.10, 16.40, 20.30 Вести. Мурман.

* * *

8.45 Т/с "ВСЕГДА ГОВОРИ "ВСЕГДА".
9.45 "Мой серебряный шар". Зинаида Райх.
10.45, 13.45, 16.25, 19.45 Вести. Дежурная часть.
11.00, 14.00, 17.00, 20.00 Вести.
11.50 Мусульмане.
12.00 Вся Россия.
12.15 Городок.
12.45 В поисках приключений.
14.30 Частная жизнь.
15.30 Т/с "МУЖЧИНЫ НЕ ПЛАЧУТ". Фильм 5-й - "СКОРПИОН".
17.10 Кулагин и партнеры.
17.45 Т/с "КАРМЕЛИТА".
18.45 Т/с "ИСЦЕЛЕНИЕ ЛЮБОВЬЮ".
20.50 Спокойной ночи, малыши!
20.55 "Кривое зеркало". Театр Евгения Петросяна.
23.05 Остросюжетный фильм "ФАНАТ".
Жил мальчик Егор. Пришел однажды в секцию каратэ, которой руководил Олег Иванович, ставший на ближайшие годы для малыша (получившего потом именно такое прозвище - Малыш) и отцом, и матерью, и старшим другом, и наставником. Малыш был талантливым и после армии начал зарабатывать на жизнь кикбоксингом.
0.50 Боевик "ПРОКЛЯТЫЙ СЕЗОН".
Лос-Анджелес в смятении. Закон и порядок забыты. На улицах гуляет смерть. Особый отряд полиции получает лицензию на убийства. Но молодой детектив и его партнер сталкиваются лицом к лицу с коррупцией во властных структурах... Жестокое избиение чернокожего Родни Кинга белыми полицейскими в апреле 1992 года повлекло за собой громкое судебное разбирательство и расовые бунты в Лос-Анджелесе. В этой напряженной атмосфере двум полицейским поручено расследовать жестокое убийство... Есть ли предел безнаказанности для полицейских, грубо превышающих власть и ступающих на путь кровавых преступлений?
3.10 Дорожный патруль.
3.25 Т/с "ЗАКОН И ПОРЯДОК".
4.15 Т/с "АНГЕЛЫ ЧАРЛИ".
5.05 Канал "Евроньюс" на русском языке.

НТВ
6.00 Сегодня утром.
9.05 Т/с "СКОРАЯ ПОМОЩЬ".
10.00, 13.00, 16.00, 19.00, 22.00 Сегодня.
10.20 Военное дело.
10.50 Т/с "КОСВЕННЫЕ УЛИКИ".
11.55 Т/с "ЧЕЛОВЕК ВОЙНЫ".
13.30 Чистосердечное признание.
14.05 Х/ф "ГОСУДАРСТВЕННАЯ ГРАНИЦА". Фильм 6-й - "ЗА ПОРОГОМ ПОБЕДЫ". 2-я серия.
15.35 Игры разума.
16.20 Ток-шоу "Принцип домино".
17.30 Ток-шоу "Стресс".
18.35 Чрезвычайное происшествие.
19.35 Боевик "СТИРАТЕЛЬ".
Агенту ФБР Крюгеру поручено оберегать молодую женщину Ли Каллен - единственного свидетеля по делу о коррупции. На них начинается настоящая охота, и они чуть не погибают из-за предательства. Но Джо потому и прозван Стирателем, что убирает с лица земли всякую мразь.
22.40 Совершенно секретно.
23.35 Остросюжетный фильм "ИЛЛЮЗИЯ УБИЙСТВА".
1.50 Бильярд.
2.40 Кома: это правда.
3.10 Т/с "ФИЛАДЕЛЬФИЯ".
4.00 Сегодня.
4.15 Т/с "ПЕРВЫЙ ПОНЕДЕЛЬНИК".
5.05 Т/с "ТАРЗАН".

КУЛЬТУРА
7.00 Канал "Евроньюс" на русском языке.
10.00, 19.30, 0.00 Новости культуры.
10.20, 17.40, 19.50 К 60-летию Победы. "Звезда героя". Абрек Баршт.
10.30 Док. сериал "Земное и небесное". Фильм 2-й.
11.15, 1.25 Х/ф "БАЛТИЙСКОЕ НЕБО". 2-я серия.
12.35 Культурная революция.
13.30, 19.55 Х/ф "АЛЕШКИНА ЛЮБОВЬ".
Робкий парень, геолог-буровик, любит стрелочницу Зинаиду. Любит преданно и безоглядно.
14.55 Письма из провинции.
15.25 Играют лауреаты V Международного телевизионного конкурса юных музыкантов "Щелкунчик".
15.35 М/с "Мышь деревенская и мышь городская".
15.55 Т/с "КАРЛСОН, КОТОРЫЙ ЖИВЕТ НА

13.30, 19.30, 23.40 Новости
13.50 Криминальные новост
14.00 Гость в актерской ст

* * *

15.30 М/с "Бешеный Джек-п
16.00 Т/с "ЗЕНА - КОРОЛЕВ
17.00, 23.10 Истории в дета
17.30 Т/с "КОМИССАР РЕКС
18.55 Т/с "МОЯ ПРЕКРАСНА
20.00 Т/с "ТАЛИСМАН ЛЮБ
21.00 Х/ф "ДВОЙНИК".

БЛИЦ
6.35, 8.25, 22.35, 1
нок.
7.00, 8.00, 9.00, 14
22.00, 1.10 Новост
7.30, 20.00 Мультфильмы.
7.50, 13.00, 18.50, 22.25 Бол
варов и услуг.
8.50, 16.45, 19.20, 1.00 Радо

РБК-ТВ

9.30, 10.00, 10.30, 11.00, 11
13.30 Новости.
9.35 Зарубежный бизнес.
10.10, 11.10, 12.10, 13.10 Ры
10.35 Рынки. Спецвыпуск. О
в России.
11.35 Персона.
12.35 Банковский капитал.
тал. Акцент.
13.35 Сфера интересов.

* * *

14.15 Х/ф "ШАНХАЙСКИЙ
16.00 Великобритания сего
17.15 Х/ф "ПОЛИЦЕЙСКИ
ХИЛЛЗ-2".
19.30 Диалог в прямом эф
20.20 Х/ф "РАПСОДИЯ МА
23.00 Х/ф "ПРИБЫТИЕ".
2.00 Х/ф "ФИНАНСИСТКА".

5.45, 7.30 Настроени
8.45 Газетный дожд
9.00, 18.35 Х/ф "ВЕЧ
10.35 Док. фильм "В
те".
11.25 Денежный вопрос.
11.45, 14.45, 17.45, 20.45, 0.2
12.00 Док. фильм "Росси
ли".
13.05 Деловая Москва.
13.35 Т/с "ИНСПЕКТОР ДЕР
15.00 За кулисами войны.
15.15 "Свой дом". Телегазет
15.30 Регионы: прямая реч
16.00 Приглашает Борис Н
16.30 Алло, ТВ!
17.30 Супердиск.
18.05 Пять минут деловой
18.15 Телемагазин.
19.50 Ток-шоу "Народ хоче
21.25 Криминальная драма
РОК".
Талантливый математик Митя
ющий в московском НИИ, пыта
материальное благосостояние
что мафия на ипподроме дела
лошадку", герой включается в ч
23.30 Времечко.
0.05 Петровка, 38.
0.50 Русский век.
1.30 Мелодрама "МЕСЬЕ Б
1942 год, оккупированная Фр
монт Батиньоль живет в бывше
семьи, вывезенной немцами в н
нии. Тихий лавочник ведет свое
что война не коснется его. Одна
событий французского Сопроти

СПОРТ
5.00 Футбол.
финала. "Осе
ЦСКА (Россия
7.00, 8.00, 9.15, 12.00, 16.50
ти-спорт.
7.10, 11.45 Фит-хит.
7.20, 11.40 Спорт каждый д
7.30 Точка отрыва.
8.05, 9.25, 12.10, 16.10 Сп
дарь.
8.15 Боулинг. 40-й Кубок
1/2 финала.
9.30, 21.25 Футбол. Кубок У
"Спортинг" (Португалия) -
лия).
12.15 Баскетбол. Евролига
ла. ЦСКА (Россия) - "Улкер
14.15 Теннис. Международ
16.15 Скоростной участок.
17.00 Фигурное катание.
среди юниоров. Девушки.
19.05 Футбол. Кубок УЕ
"Осер" (Франция) - ЦСКА (
21.20 Вести-спорт. Местно
23.30 "Футбол России. Пер
ей Казаковым.
0.15 Профессиональный
Кличко (Украина) против
(США).
1.30 Теннис. Международн
3.25 Баскетбол. Евролига
ла. ЦСКА (Россия) - "Улкер

5.00, 6.00, 9.30, 14
21.30, 3.00, 4.00 Ди
5.30, 8.30, 15.30,
жизни.

сти (с субтитрами).

ие истории". Николай Лу-

ди.
географией. "Подземный
й.
луб": "Микки Маус и его

умники.
нта.
ено.
емпионат России. "Крылья
ра) - "Локомотив" (Москва).
з Самары. В перерыве -
Диснея. Золотые годы Мик-
ые в России.
новости (с субтитрами).

тать миллионером?
фис Ефима Шифрина.

ЖОЙ-3".
ипли прилетает с заданием на пла-
на 161. Но, не зная этого, Рипли
ну "чужого". Главная неприятность,
ить многим жизни, заключается в
е нет современного оружия. Поэто-
ет если не с голыми, то почти с пус-

ЕВИННОСТИ".
левающий адвокат Ньюленд Арчер
азмеренно, как и подобает настоя-
из высшего общества. Он помолв-
овоспитанной Мэй Уэлланд, и впе-
частье и покой. Однако втайне ото
тает о сильном и пылком чувстве,
ть его обыденное существование.
красавица-графиня Оленская, воз-
орк после серьезных неудач в лич-
страстно влюбляется в нее. Теперь
инять нелегкое решение: продол-
знакомом ему мире или окунуться
кой желанный.

ИНСКАЯ АКАДЕМИЯ".
"Гонки по вечной мерзло-

5 Детектив "ДЕЛО № 306".
фильм - один из лидеров проката
да 50-х годов. Работники советской
ции в обычном для Москвы улич-
разгадывают действия агентов
дки.
ремена.
ч.
20.00 Вести.

РК "МУРМАН"

Мурман.
* * *
о.
чта.

орама" Е. Петросяна.
ому". Телеигра.
приключений.
оров.
Й ДОН". 1-я серия.

РК "МУРМАН"

ки.
Победы. Из фондов студии
звращение на остров Пар-
г.).
гия". Георгий Гаранян и
Мурманского симфоничес-

о Мурманского тралового
ыбака". Видеофильм.
час.
* * *
ора" с участием Аркадия
а Альтова, Александра Пе-
ругих.

19.25 Магия кино.
19.55 Сферы.
20.35 Блеф-клуб.
21.15 "Больше, чем любовь". Сергей и Светлана Параджановы.
22.00 Новости культуры.
22.15 К 60-летию Победы. "Написано войной".
22.25 Х/ф "ГАРРИ, ДРУГ, КОТОРЫЙ ЖЕЛАЕТ ВАМ ДОБРА".
Мишель с женой и тремя дочерьми едет отдыхать в свой загородный дом. На автозаправочной станции он встречает Гарри, с которым учился в лицее двадцать лет назад, и Гарри напрашивается к Мишелю в гости. Он очень удивлен, что Мишель перестал писать, хотя его талант обнаружился еще в лицейские годы. Он решает помочь другу разобраться с житейскими проблемами, чтобы освободить ему время для творчества.
0.15 Под гитару.
0.55 Док. сериал "Самые громкие преступления и процессы XX века".
1.25 Х/ф "СТАРИННЫЙ ВОДЕВИЛЬ".
Музыкальная костюмная комедия на тему старинного русского водевиля "Аз и Ферт". После победы над Наполеоном русские войска возвращаются в Москву. Молоденькая девушка влюбляется в бравого гусара.
2.30 М/ф "Очень синяя борода".

9.00, 9.45 М/с "Том и Джерри".
9.15 Полундра!
10.00 Х/ф "ПРОИСШЕСТВИЕ НА ОРБИТЕ".
12.00 Самый умный.
14.00 Спасите, ремонт.
15.00 Док. фильм "Бушующая планета. Вода".

* * *

16.00, 0.35 Телегазета "ТВ-21".

* * *

16.30 Х/ф "ДВОЙНИК".
18.35 Т/с "УЛИЦЫ РАЗБИТЫХ ФОНАРЕЙ".
19.50 Т/с "МОЯ ПРЕКРАСНАЯ НЯНЯ".
21.00 Х/ф "ДЕННИС-МУЧИТЕЛЬ".
23.05 В субботу вечером.

7.00, 8.00, 9.00 Новости.
7.30, 11.30, 13.40, 20.00 Мультфильмы.
7.50, 13.00, 18.50, 22.25 Больше хороших товаров и услуг.
8.25, 22.35, 1.10, 3.15 Телерынок.
8.50, 16.45 Радости жизни.
9.30 Х/ф "101 ДАЛМАТИНЕЦ".
11.00 Диалог в прямом эфире.
12.00 Формула безопасности.
12.30 Персональный счет.
13.10 Дамский салон.
14.00 Х/ф "ПРИБЫТИЕ".
16.00 Лицедеи.
16.25 Понедельник с Христофором.
17.00 Энциклопедия.
17.15 Х/ф "РАПСОДИЯ МАЙАМИ".
19.00 Большие новости.
19.50 Радости жизни.
20.20 Х/ф "ОТЕЦ НЕВЕСТЫ".
22.00 Мир развлечений.
23.00 Х/ф "ПЯТЫЙ ЭЛЕМЕНТ".
1.35 Х/ф "ШЕСТЬ".

6.20 Мелодрама "ОДИНОКИЙ ИГРОК".
8.05 Песенка года.
8.30 Православная энциклопедия.
9.00 Право на надежду.
9.25 М/ф "Тараканище".
9.45 АБВГДейка.
10.15 Без репетиций.
10.40 Пятая передача.
11.00 События. Утренний рейс.
11.15 Городское собрание.
11.50 "Солнечный круг". Программа для родителей.
12.25 Х/ф "СКАЗКА О ПОТЕРЯННОМ ВРЕМЕНИ".

21.00 Постскриптум.
22.00 Мелодрама "ПОВТОР НОГО". 1-я и 2-я серии.
На время отпуска в родной Энск приезжает столичная теле ская. Жизнь знаменитой ведущ не ладится - муж ушел к другой, учится в Англии, она давно не в тоска и одиночество. Чтобы хот Полянская решает встретить классниками: Андреем, Борисо когда-то были в нее влюблены.
0.30 Открытый проект.
2.45 Комедия "ДАВИ НА ГА
Крестный отец местной мафи смертельно болен и напоследок незаконнорожденного сына. Все сынуля - маньяк, отбывающий н ние. Подчиненные Монаха реш вызволяют сына из-за решетки.

5.00 Баскет УЛЕБ. 1/4 фи сия) - "Улкер".
5.25, 13.25 Скоростной уча
5.55 Фигурное катание. среди юниоров. Девушки.
8.00, 12.00, 17.10, 21.20, 0.2
8.10 Спортивный календар
8.15 Star Старт.
8.45 Спорт каждый день.
8.50 Теннис. Международн Трансляция из США.
10.45 Точка отрыва.
11.15 "Золотой пьедестал"
11.45 Дополнительное вре
12.10, 21.30 Вести-спорт. М
12.15 Профессиональный Кличко (Украина) против (США). Бой за звание чем пертяжелом весе по верси
13.20 Спортивный календа
14.00 Снукер. Чемпионат 2004.
15.10 Футбол. Кубок Англ "Арсенал" - "Блэкберн". ция.
17.20 "Футбол России. Пер ей Казаковым.
17.55, 19.00 Футбол. Чем "Шинник" (Ярославль) - "Т республика). 1-й и 2-й тайм сляция.
18.55 "Ледовая симфония любовью.
20.00, 21.35 Волейбол. Че Женщины. "Финал четыре
23.20, 0.30 Футбол. Чем "Чарльтон" - "Болтон". 1-й
1.30 Теннис. Международн Трансляция из США.
3.20 Волейбол. Чемпионат ны. "Финал четырех". 1/2 с

5.00, 6.00, 7.00, 1
4.00 Диалоги о рыб
5.30, 15.30, 3.30, 4.3
6.30, 10.40, 11.40, 14.30, 15
21.00, 21.40 "220 вольт". Ми
7.30 Акробатический рок-н
8.00, 12.00, 17.30, 20.30, 02 танцы.
9.00 Веселые старты.
10.30, 16.00, 21.30 Звезда а
11.00 Автоспорт. Сезон-2 Манн".
11.30, 19.10 Музыкальный
12.30 Автоспорт. Сезон-200
13.30, 19.30 Бильярд.
14.40 Gillette World Sport.
17.00 Неизвестный спорт.
21.10 Музыкальный трек.
21.55 Футбол. Чемпионат И трансляция.
0.30 Интерактивный ТВ-чат

ИНА ОСТАЕТСЯ МУЖЧИНОЙ

ой неудачи с женой я сказал себе: "Спокойно. Отсутствие эрекции еще не повод
оняка ситуацию можно исправить".
сленных консультаций и чтения специальной литературы выяснилось: обидное
надо забыть. Нас, страдающих так называемой эректильной дисфункцией, бо-
, а раз это распространенная болезнь, то медицина обязана ее лечить.
устранить предпосылки такой дисфункции - депрессию, гормональные наруше-
ничить курение и алкоголь. Параллельно выбрать наиболее эффективное и без-
во и начать лечение.
оответствующих препаратов производители не сопровождают ничем, кроме рек-
й половую силу горного оленя. Но в заявления, не подкрепленные клинически-
ми, могут поверить только очень наивные люди.
ктильная дисфункция вызывается функциональными нарушениями сосудов, на-
в половой член и "запирающих" ее там. Эффективность многих препаратов из-
евтических фирм при однократном использовании неоспоримо высока. Однако
ств химического или гормонального происхождения могут быть побочные эффе-
овокружение, головная боль, учащенное сердцебиение, понос (диарея). Прини-
ты курсом из-за побочного действия нельзя. К тому же восстановление в этом
е, "одноразовое" - проблема исчезает лишь на время действия таблетки, а потом
ращается.
ся в своих поисках. И тут мне посчастливилось найти опубликованные данные
о препарата **Импаза** российской научно-производственной компании "Материа

вия **Импазы** - особые антитела, "отвечающие" за функционирование сосудов и
уры полового органа. Под воздействием **Импазы** в организме восстанавливают-

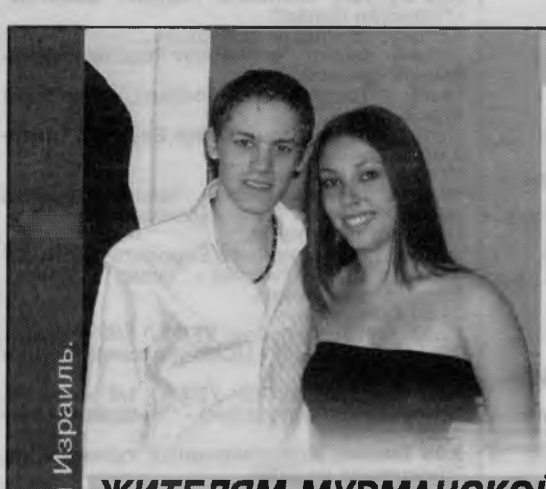

В ФИРМЕННЫХ МАГАЗИНА

НОВОЕ ПОСТ
ЛЕТНЕЙ КОЛ

ПЛАТЬЯ - от
САРАФАНЫ - о
КОСТЮМЫ
ЖАКЕТЫ - о
БЛУЗЫ -
ВЕТРОВКИ - от
ТАПКИ -
СУМКИ -

ЖИТЕЛЯМ МУРМАНСКОЙ ОБЛАСТИ -

АДРЕСА МАГАЗИНОВ: - ул. Воровского, 15а, тел. 45-77-49; - ул. Самойловой, 12, тел. 45-79-97; - ул. Книповича, 22, тел. 45-32-97; - ул. Щербакова, 1 - просп. Героев-с тел. 31-35-82.

р. "Последний день Пом-

луб": "Микки Маус и его

К ЧЕРНОМУ МОРЮ".
Ирина и Николай решают поехать на
у морю и по дороге отпраздновать
машину останавливает девушка и
на станцию техобслуживания. Ири-
, но затем выходит из машины и от-
а полчаса.

ено.

ДНЫЕ ВОЙНЫ: НОВАЯ НА-
йна охватила Галактику. Войска по-
рьбу против сил злого Императора,
отить Вселенную. Предводительни-
инцесса Лейя - захвачена врагами.
яд в составе рыцаря-джедая Люка
друга Оби Ван Кеноби, отважного
Хана Соло в сопровождении робо-
устремляются ей на выручку.

люди.

РЕПКИЙ ОРЕШЕК-2".
дународный аэропорт Даллас. От-
ий Джон МакКлейн встречает здесь
нему на Рождество. Но герой не мо-
стей. И именно в этот час, именно
вить о своем существовании до зу-
коммандос. Их цель - во что бы то
полиции опального предводителя
го с минуты на минуту должны дос-

сильнейших профессиона-
ф Лейси - Сид Вандерпул.
век. "Человеческое тело.
в". Фильм 4-й.

МУРАИ".
кой полиции Морио, расследующий
молодого программиста, выходит на
ущественного и загадочного вла-
корпорации по выпуску компьютер-
оре выясняется, что новейшая игра,
ранции, может использоваться как
ие, способное уничтожить челове-
ю.

ВЕРОФАБРИКА".
ался по глупости. И теперь ничто,
альчика из высшего общества", не
от тюремного заключения за хране-
там, в тюрьме, свои, волчьи законы,
ен выжить лишь сильнейший. Но
вое покровительство его берет ма-
Эрл Коупен, проникшийся к парню
момента в жизни Деккера открыва-
данные перспективы.

ИНСКАЯ АКАДЕМИЯ".

0 М/ф "Волшебный меч".
5 М/ф "Месть кота Леополь-
.
ое хозяйство.
ограмма.
Вести.

РК "МУРМАН"

. Мурман.

* * *

ровье".
у.
ивотных.
та.

ежиссер.
нькие комедии.
ский час.
№ 39.

"РОДНОЙ РЕБЕНОК".
мать, что родила, а та, что воспита-
льтате железнодорожной катастро-
матерью, попадает к чужой женщи-
енок, ни новая мама не подозрева-
е родные. Но родная-то мать жива.

еха.
и.
ли с Сергеем Брилевым.
ый корреспондент.

взять верх. Казалось, их противостояние могло бы длиться вечно, но однажды происходит неожиданное: герои вынуждены выступить вместе против общего мощного, страшного врага, завладевшего новейшим оружием, ярая ненависть к которому затмевает их собственное соперничество. Каждый из них и поодиночке стоил целой армии. Что же будет, когда Экс и Сивер объединят свои усилия?

0.20 Х/ф "БОЙЦОВСКИЙ КЛУБ".
Джека терзает хроническая бессонница, и он отчаянно пытается вырваться из мучительно скучной жизни клерка. Именно тогда он и встречает Тайлера Дардена, харизматического торговца мылом с извращенной философией. Тайлер уверен, что самосовершенствование - удел слабых, а саморазрушение - единственное, ради чего стоит жить. Пройдет немного времени, и вот уже Джек и Тайлер лупят друг друга почем зря на стоянке перед баром, и очищающий мордобой доставляет им высшее блаженство. Приобщая других мужчин к простым радостям физической жестокости, Джек и Тайлер основывают тайный бойцовский клуб, который имеет огромный успех. Но Джека ждет шокирующее открытие, способное изменить все.

3.10 Детектив "ПРОЧНАЯ СЕТЬ".
4.00 Канал "Евроньюс" на русском языке.

НТВ

5.45 М/ф "Баба Яга против". Выпуски 1-й, 2-й и 3-й.
6.15 Комедия "СВАДЬБА С ПРИДАНЫМ".
Давно влюблены друг в друга молодые бригадиры-колхозники Максим и Ольга. Он - фронтовик, честен и прям. Она - красавица с характером, остра на язык и очень своенравна. Их трудовое соперничество на хлебной ниве заканчивается тем, что, спасая урожай от заморозков, они объединяют не только усилия, но и судьбы.

8.00, 10.00, 13.00, 16.00, 19.00 Сегодня.
8.15 Детское утро на НТВ. "Сказки Баженова".
8.40 Их нравы.
9.25 Едим дома.
10.20 Чрезвычайное происшествие.
10.50 "Top Gear". Программа про автомобили.
11.25 Дачники.
12.00 Ток-шоу "Школа злословия".
13.20 Военное дело.
14.00 Детектив "СОУЧАСТИЕ В УБИЙСТВЕ".
Убита жена управляющего страховой компанией, исчезли драгоценности. Распутывая запутанный клубок, полицейские вытягивают несколько ниточек, ведущих к совершенно разным людям, среди которых и представительные господа, и скупщик краденого, и мелкий воришка. Кто же из них убийца?

16.20 Тайны разведки.
16.55 Своя игра.
17.55 Т/с "КОДЕКС ЧЕСТИ-2". "КОРПОРАЦИЯ".
19.40 Чистосердечное признание,
20.10 Т/с "ОПЕРА. ХРОНИКИ УБОЙНОГО ОТДЕЛА: АВТОКОП".
22.22 "Воскресный вечер" с Владимиром Соловьевым.
23.30 Х/ф "ЖЕНСКАЯ СОБСТВЕННОСТЬ".
Судьба сводит провинциального парнишку с женщиной намного старше него - членом жюри театрального института, куда он безуспешно поступал несколько раз. Между ними вспыхивает любовь, и они счастливо живут несколько лет вместе. Но болезнь вырывает ее из жизни, и, оставшись один, он начинает спиваться. Но судьба дает ему еще один шанс.

1.30 Боевик "БЕЗУМНЫЙ МАКС".
Страну терроризируют многочисленные банды - убивают, грабят, насилуют. Дорожный патрульный Макс, потеряв напарника, решает уволиться. Но от рук негодяев погибают его жена и ребенок. И тогда Безумный Макс начинает мстить.

3.10 Т/с "ФИЛАДЕЛЬФИЯ".
4.00 Сегодня.
4.15 Х/ф "ЛЮДИ ДОЖДЯ".
Молодая женщина Натали, живущая в достатке с любящим мужем, узнав, что беременна, покидает дом и отправляется в путешествие. В поисках приключений она знакомится с Джимми - слабоумным парнем, бывшим футболистом, и привязывается к нему, испытывая ответственность за беспомощного человека.

КУЛЬТУРА ТЕЛЕКАНАЛ

7.00 Канал "Евроньюс" на русском языке.
10.10 Перепутовы острова.
10.35 М/с "Тоби Тотц и его Лев".

14.25 Док. сериал "Наедине с природой". "Путешествие по рифу".
14.55 Что делать?
15.40, 21.00 К 60-летию Победы. "Написано войной".
15.45 "Шедевры мирового музыкального театра". Ж. Оффенбах. Опера "Сказки Гофмана".
18.50 М/ф "Старая пластинка".
19.10 Х/ф "СОЧИНЕНИЕ КО ДНЮ ПОБЕДЫ".
21.05 "Великие романы двадцатого века". Мэрилин Монро и Джо Димаджио.
21.35 "Дом актера". "Режиссеры никогда не ошибаются. Владимир Дашкевич".
22.15 Док. фильм "Бог внутри нас".
23.10 Х/ф "ДОРОГА К ДОМУ".
Пронзительная и мудрая притча. Бойкий мальчишка, типичный "сложный" ребенок, вынужден некоторое время жить со своей немой бабушкой вдали от привычной городской суеты.

0.55 Прогулки по Бродвею.

ТВ-21

9.00 М/ф "Оливер Твист".
9.25 Х/ф "ДЕННИС-МУЧИТЕЛЬ".
11.25, 16.30 Т/с "МОЯ ПРЕКРАСНАЯ НЯНЯ".
12.00 Жизнь прекрасна.
14.00 Снимите это немедленно.
15.00 Кино в деталях.

* * *

16.00, 1.00 Телегазета "ТВ-21".

* * *

17.00 Х/ф "ПОДРУГА ОСОБОГО НАЗНАЧЕНИЯ".
21.00 Х/ф "ВОИНЫ ЗУ".
22.40 Х/ф "ПОРТНОЙ ИЗ ПАНАМЫ".

* * *

1.30 Артконвейер.

БЛИЦ ТЕЛЕКОМПАНИЯ

7.30, 10.35, 13.40, 20.00 Мультфильмы.
7.50, 13.00, 18.50, 22.25 Больше хороших товаров и услуг.
8.00 Мир развлечений.
8.25, 22.35, 1.10 Телерынок.
8.50, 16.45, 19.20 Радости жизни.
9.00 Русский драйв.
9.30 Х/ф "МАРИЯ, МИРАБЕЛА".
11.00 Большие новости.
12.00 Т/с "ДРАКОША".
12.30 Параллельные миры. На переднем крае.
13.10 Реактор.
14.00 Х/ф "ПЯТЫЙ ЭЛЕМЕНТ".
16.00 Великобритания сегодня.
17.00 Энциклопедия.
17.15 Х/ф "ОТЕЦ НЕВЕСТЫ".
19.00 Тележурнал "Рыболов".
19.30 Дамский салон.
20.20 Х/ф "ПО СЕМЕЙНЫМ ОБСТОЯТЕЛЬСТВАМ". 2-я серия.
21.20 Т/с "ЛЕГЕНДА О ЗАТЕРЯННОМ ГОРОДЕ".
22.00 Реактор.
23.00 Х/ф "УМНИЦА УИЛЛ ХАНТИНГ".
1.00 Радости жизни.

5.45 Комедия "ЖАНДАРМ В НЬЮ-ЙОРКЕ".
7.35 "Отчего, почему?". Программа для детей.
8.30 Марш-бросок.
9.00 Два рояля.
9.45 Наш сад.
10.05 Лакомый кусочек.
10.25 21-й кабинет.
Выпуск посвящен ответам на вопросы телезрителей. Можно ли помочь людям, страдающим гемофилией? Почему цены на одни и те же лекарства разные? Как узнать, каких микроэлементов не хватает вашему организму? Как и зачем выводить токсины? В чем причина мужской слабости?

11.00 Московская неделя.

Программа выходит накануне
родного форума "Высокие тех
рамках которого пройдет конкур
высоких технологий". Какой прод
нологию они представляют? Кто
образом она реализовывалась
инвестиций и какова экономичес
ктива?

15.25 Мультфильмы.
16.15 Парк юмора.
17.05 Великая иллюзия.
17.55 Т/с "ДЕТЕКТИВ ДЖЕК
20.00 Момент истины.
21.00 Т/с "ПОВТОРЕНИЕ
3-я и 4-я серии.
23.15 Завтра, послезавтра.
ли.
23.45 Деликатесы.
0.25 Марина Хлебникова
программе "Супердиск".
2.00 Чемпионат мира по ш
вым мотогонкам. Гран-при

СПОРТ ТЕЛЕКАНАЛ

5.00 Футбол. К
финала. "Арс
берн".
6.50 Снукер. Чемпионат м
2004.
8.00, 12.00, 17.30, 21.10, 0.25
8.15 Веселые старты.
8.55 Спорт каждый день.
9.00 Теннис. Международн
Трансляция из США.
10.55, 12.15 Спортивный ка
11.15, 4.25 "Сборная Росс
Губерниевым.
11.45 Спортлото.
12.10, 21.20 Вести-спорт. М-
12.20 Футбол. Чемпионат
смут" - "Бирмингем".
14.20 Снукер. Чемпионат м
2004.
15.15 Спортивный календа
15.20 Фигурное катание.
среди юниоров. Показател
ния.
17.45, 19.00 Футбол. Чем
"Спартак" (Москва) - "Ди
1-й и 2-й таймы. Прямая тр
18.55 "Ледовая симфония
любовью.
20.05, 21.25 Футбол. Чем
"Зенит" (Санкт-Петербург)
таймы.
22.30 Волейбол. Чемпиона
щины. "Финал четырех". Ф
0.35 Футбол. Кубок Англ
"Ньюкасл" - "Манчестер Ю
2.35 Теннис. Международн
Финал. Трансляция из США

7ТВ

5.00, 6.00, 7.00, 16.3
логи о рыбалке.
5.30, 15.30, 3.30, 4.3
6.30, 10.30, 11.10, 14.40, 2
вольт". Мир экстрима.
6.40, 11.40, 14.30, 18.40 Звез
7.30 Акробатический рок-н-
8.00, 12.00, 17.30, 2.00 Спор
9.00 Веселые старты.
10.40, 21.40 Gillette World S
11.30, 18.30, 21.10 Музыкал
12.30, 22.30 Автоспорт. Се
Porche Carrera.
13.30 Бильярд.
15.00, 23.30 Автоспорт. Сез
ла BMW.
16.00 Конный спорт. Зимни
сеннском ипподроме.
17.00 Неизвестный спорт.
18.55 Футбол. Чемпионат И
трансляция.
0.00 Интерактивный ТВ-чат

ПАЕМ ДОРОГО
КЦИИ
ОАО "Трест
АНСКМОРСТРОЙ"

Мы находимся по адресу:
БЦ "Меридиан", офис 537.
Тел.: 28-88-67,
78-31-44,
78-31-20.

МУРМАНСКИЙ ГУМАНИТАРНЫЙ И
Дата образования - 1994 год. Государственная регистрация от 10.01.20
Лиц. Мин. образ. РФ от 02.03.2004 г. № 001790. Гос. аккред. от 02.04.20

ОБЪЯВЛЯЕТ ПРИЕМ СТУДЕНТОВ на 2005/2006 учебный год н

– ***экономический*** (обучение дневное, заочное).
Специальность: коммерция (торговое дело).
Квалификация: специалист коммерции.
Специальность: национальная экономика.
Квалификация: экономист.

– ***психологический*** (обучение дневное, заочное).
Специальность: психология.
Квалификация: психолог.

– ***юридический*** (обучение дневное, заочное).
Специальность: юриспруденция.
Квалификация: юрист.

– ***иностранны***
(обучение дневное)
перевод и переводо
Квалификация: лин
(иностранные языки
немецкий, шведски

– ***журналисти***
(обучение дневное)
Специальность: жур
Квалификация: жур

Прием документов и вступительные испытания с 1 марта теку
Принимаются лица со средним и высшим образованием.
Сроки обучения: на очном отделении - 5 лет,
на заочном - 5 лет 9 месяцев.

Обу
Общ

МГИ ВЕДЕТ ОБУЧЕНИЕ В АСПИРАНТУРЕ.

АДРЕС: 183038, г. Мурманск, ул. Октябрьская, 3а.
Тел.: **(815-2) 47-60-08** (приемная комиссия),
45-17-84 (подготовительные курсы, отдел аспирантуры).

ВРЕМЯ РАБОТЫ: пон. - пя
без перерыва, вых. - субб

СКИЙ РЫБОКОМБИНАТ"
ГЛАШАЕТ НА РАБОТУ:
БОТЧИКОВ РЫБЫ;
АРЕЙ-НАЛАДЧИКОВ
ХНОЛОГИЧЕСКОГО
ОБОРУДОВАНИЯ;
ДИТЕЛЕЙ ЭЛЕКТРО-
ЫХ ПОГРУЗЧИКОВ,
АВТОКАРОВ;
АРЕЙ ПО РЕМОНТУ

Подлежит обязательной сертификации.

СОЮЗ ПЧЕЛОВОДОВ СЕВЕРА
МЁД
ЛИПОВЫЙ,
ГРЕЧИШНЫЙ,
КАРЕЛЬСКИЙ,

...дела семейные.
...3.15 "24". Информа-
...а.
...Следствие ведут эк-

...Иваном Усачевым.
...нета". Док. фильм
...да.
...Отражение". Док.
...ция".
...класса 402".
... РЕЙНДЖЕРС, ИЛИ
...КЕРЫ. УСПЕТЬ НА

...ЫЙ ДУХ".
...ка".
...ов "КРОКОДИЛ".
...МОКИНГЕ".
...сы.
...х. Из грязи в князи.
...мира.
...4.50, 15.15 М/ф.
...Неслучайная музы-

... "На бульваре" с

...ЕНАТЫ И С ДЕТЬ-

...тво криминальных

...Время - деньги!".
...ТВО".
...УОКЕР".
...Шоу "Звездная се-

...".
...илла.
...УМЕРЕТЬ".

...Спрингера.

...MTV-автопилот.
...ренняя ru_zone
...30 Ru_zone
...т. Хит-парад.
...eekly.
...ульс.
...z & Co: за кулисами.
... U2. "Vertigo".
...аряд.
...ленного дня. U2.

...head.

...дание.
...зна.
...модой.

... лето".
...т.
...самых.
...TV.
...ица.

...ник, ...реля

...ыкальный канал.
...Рыцари-забияки".
...Икс-мены".
...елон".
...а. Дела семейные.
...3.15 "24". Информа-
...ия.
...в "КРОКОДИЛ".
...ая планета". Док.
...ые убийцы".
...да.
...ГБ В СМОКИНГЕ".
...з класса 402".
... РЕЙНДЖЕРС, ИЛИ
...ЖЕРЫ. УСПЕТЬ НА

...НЫЙ ДУХ".
...ма".
...ЕМНИК".
...сы.
...ШКИ".
...а.
...кальный канал.
...14.50, 15.15 М/ф.
..., 1.15 Неслучайная

... "На бульваре" с

9.40, 0.25 Агентство криминальных новостей.
9.55 Х/ф "ЛУЧШЕ УМЕРЕТЬ".
12.00 300 секунд о недвижимости.
12.15, 18.30 Шоу "Время - деньги!".
12.45 Т/с "АГЕНТСТВО".
13.45 Т/с "КРУТОЙ УОКЕР".
15.35, 15.55, 21.40 Шоу "Звездная семейка".
16.15 Х/ф "ДЕТИ ДОН-КИХОТА".
19.55 Т/с "БАЯЗЕТ".
21.00 Шоу Бенни Хилла.
22.00 Х/ф "ПРЕДЕЛ МЕЧТАНИЙ".
0.40 Карданный вал.
1.20 Шоу Джерри Спрингера.

6.00, 8.00 MTV-автопилот.
7.00 Утренняя ru_zone
10.00, 13.30 Ru_zone
11.00 20-ка самых-самых. Хит-парад.
12.00 По домам.
12.30 MTV-пульс.
14.30, 22.00 М/ф "Жаркое лето".
15.00, 19.00 Обыск и свидание.
15.30 Киночарт.
16.00 Хочу, и баста!
17.00 SMS-чарт.
18.00 Beavis & Butthead.
18.30 ФАКультет.
19.30 Уроки соблазна.
20.00 Молодожены.
20.30 Шоу Эшли Симпсон.
21.00 Звезда танцпола.
21.30 IDентификация.
22.30 Ночной флирт.
23.30 Сводный чарт. Хит-парад.
0.30 Самые-самые... поездки.
1.30 MTV-бессонница.

Среда, 13 апреля

6.30 Музыкальный канал.
7.00 М/с "Рыцари-забияки".
7.25 М/с "Икс-мены".
7.50 М/с "Уолтер Мелон".
8.25, 17.00 Час суда. Дела семейные.
9.30, 12.30, 19.30, 23.15 "24". Информационная программа.
9.50 Боевик "НАЕМНИК".
11.55, 4.35 "Дикая планета". Док. фильм "Живущие в дупле".
13.00, 18.00 Час суда.
14.00, 22.00 Т/с "КГБ В СМОКИНГЕ".
15.15 М/с "Детки из класса 402".
15.40 Т/с "ПАУЭР РЕЙНДЖЕРС, ИЛИ МОГУЧИЕ РЕЙНДЖЕРЫ. УСПЕТЬ НА ПОМОЩЬ".
16.00 Т/с "МЯТЕЖНЫЙ ДУХ".
19.00 М/с "Симпсоны".
20.00 Комедия "ВЫКУП".
23.45 Веселые баксы.
0.00 Комедия "ТОЛЬКО ПОСЛЕ ВАС".
2.20 "Криминальное чтиво": "Смерть в конце тоннеля".
2.45 Ночной музыкальный канал.

7.00, 7.30, 14.50, 15.15 М/ф.
7.55, 18.25, 1.25 Неслучайная музыка.
8.00, 19.00 "На бульваре" с Э. Бледанс...
8.30, 19.25 Т/с "ЖЕНАТЫ И С ДЕТЬМИ...".
9.05 Телемагазин.
9.40, 0.25 Агентство криминальных новостей.
9.55 Х/ф "ПРЕДЕЛ МЕЧТАНИЙ".
12.15, 18.30 Шоу "Время - деньги!".
12.45 Т/с "АГЕНТСТВО".
13.45 Т/с "КРУТОЙ УОКЕР".
15.35, 15.55, 21.40 Шоу "Звездная семейка".
16.15 Х/ф "ОТВЕТНЫЙ ХОД".
19.55 Т/с "БАЯЗЕТ".
21.00 Шоу Бенни Хилла.
22.00 Х/ф "ВСПОМНИТЬ ВСЕ".
0.45 Фантазии.
1.30 Шоу Джерри Спрингера.

6.00, 8.00 MTV-автопилот.
7.00 Утренняя ru_zone
10.00, 13.30 Ru_zone
11.00 Европейская 20-ка. Хит-парад.
12.00 Киночарт.
12.30 MTV-пульс.
14.30, 22.00 М/ф "Жаркое лето".
15.00 Обыск и свидание.
15.30 Звезда танцпола.
16.00 Правда жизни: я - старшеклассник.
17.00 SMS-чарт.
18.00 Beavis & Butthead.
20.00 Поцелуй навылет.
21.00 Звезда танцпола.
21.30 Превращение по-звездному.
22.30 Ночной флирт.
23.30 Рингтон-чарт. Хит-парад.
0.30 Самые-самые... поездки.
1.30 MTV-бессонница.

Четверг, 14 апреля

6.30 Музыкальный канал.
7.00 М/с "Рыцари-забияки".
7.25 М/с "Икс-мены".
7.50 М/с "Уолтер Мелон".
8.25, 17.00 Час суда. Дела семейные.
9.30, 12.30, 19.30, 23.15 "24". Информационная программа.
9.50 Комедия "ВЫКУП".
11.55, 4.35 "Дикая планета". Док. фильм "Вкус меда".
13.00, 18.00 Час суда.
14.00, 22.00 Т/с "КГБ В СМОКИНГЕ".
15.15 М/с "Детки из класса 402".
15.40 Т/с "ПАУЭР РЕЙНДЖЕРС, ИЛИ МОГУЧИЕ РЕЙНДЖЕРЫ. УСПЕТЬ НА ПОМОЩЬ".
16.00 Т/с "МЯТЕЖНЫЙ ДУХ".
19.00 М/с "Симпсоны".
20.00 Комедия "ДРАКУЛА, МЕРТВЫЙ И ДОВОЛЬНЫЙ".
23.45 Веселые баксы.
0.00 Драма "ПУСТОЙ ДОМ".
2.05 "Очевидец". Невероятные истории.
2.50 Ночной музыкальный канал.

7.00, 7.30, 14.50, 15.15 М/ф.
7.55, 18.25, 1.10 Неслучайная музыка.
8.00, 19.00 "На бульваре" с Э. Бледанс...
8.30, 19.25 Т/с "ЖЕНАТЫ И С ДЕТЬМИ...".
9.05 Телемагазин.
9.40, 0.15 Агентство криминальных новостей.
9.55 Х/ф "ДЕВОЧКИ ЖЕЛАЮТ ПОВЕСЕЛИТЬСЯ".
12.15, 18.30 Шоу "Время - деньги!".
12.45 Т/с "АГЕНТСТВО".
13.45 Т/с "КРУТОЙ УОКЕР".
15.35, 15.55, 21.40 Шоу "Звездная семейка".
16.15 Х/ф "РАССЛЕДОВАНИЕ".
19.55 Т/с "БАЯЗЕТ".
21.00 Шоу Бенни Хилла.
22.00 Х/ф "АПОКАЛИПСИС".
0.35 Фантазии.
1.20 Шоу Джерри Спрингера.

6.00, 8.00 MTV-автопилот.
7.00 Утренняя ru_zone
10.00, 13.30 Ru_zone
11.00 Рингтон-чарт.
12.00, 15.30, 21.00 Звезда танцпола.
12.30 MTV-пульс.
14.30, 22.00 М/ф "Жаркое лето".
15.00 Обыск и свидание.
16.00 Хочу, и баста!
17.00 SMS-чарт.
18.00 Beavis & Butthead.
18.30 ФАКультет.
19.00 Обыск и свидание.
19.30 Уроки соблазна.
20.00 12 злобных зрителей.
21.30 Я хочу лицо знаменитости: жизнь после...
22.30 Ночной флирт.
23.30 Русская 10-ка. Хит-парад.
0.30 Самые-самые... поездки.
1.30 MTV-бессонница.

Пятница, 15 апреля

6.30 Музыкальный канал.
7.00 М/с "Рыцари-забияки".
7.25 М/с "Икс-мены".
7.50 М/с "Уолтер Мелон".
8.30, 17.00 Час суда. Дела семейные.
9.30, 12.30, 19.30 "24". Информационная программа.
9.50 Комедия "ДРАКУЛА, МЕРТВЫЙ И ДОВОЛЬНЫЙ".
11.55, 4.35 "Дикая планета". Док. фильм "Длинноногий орел-ходун".
13.00, 18.00 Час суда.
14.00 Т/с "КГБ В СМОКИНГЕ".
15.15 М/с "Детки из класса 402".
15.40 Т/с "ПАУЭР РЕЙНДЖЕРС, ИЛИ МОГУЧИЕ РЕЙНДЖЕРЫ. УСПЕТЬ НА ПОМОЩЬ".
2.35 Ночной музыкальный канал.
3.50 Док. фильм "Искусство выживания".

7.00, 7.30, 14.50, 15.15 М/ф.
7.55, 18.20, 1.10 Неслучайная музыка.
8.00, 19.00 "На бульваре" с Э. Бледанс...
8.30, 19.25 Т/с "ЖЕНАТЫ И С ДЕТЬМИ...".
9.05 Телемагазин.
9.40, 0.15 Агентство криминальных новостей.
9.55 Х/ф "АПОКАЛИПСИС".
12.15, 18.20 Шоу "Время - деньги!".
12.45 Шоу рекордов Гиннесса.
13.45 Т/с "КРУТОЙ УОКЕР".
15.35, 15.55, 21.40 Шоу "Звездная семейка".
16.10 Х/ф "МОЙ ЛАСКОВЫЙ И НЕЖНЫЙ ЗВЕРЬ".
19.55 Док. сериал "Шокирующая документалистика". "Они видели смерть...".
21.00 Шоу Бенни Хилла.
22.00 Х/ф "СУПЕРВОРЫ".
0.35 Фантазии.
1.20 Х/ф "ЗАЛОЖНИК".
3.20 Шоу Джерри Спрингера.

6.00, 8.00 MTV-автопилот.
7.00 Утренняя ru_zone
10.00, 13.30 Ru_zone
11.00 Русская 10-ка. Хит-парад.
12.00, 15.30, 21.00 Звезда танцпола.
12.30, 16.45 MTV-пульс.
14.30 М/ф "Жаркое лето".
15.00, 19.00 Обыск и свидание.
16.00 Стартовый заряд.
16.15 Уже можно...
17.00 SMS-чарт.
18.00 Beavis & Butthead.
18.30 ФАКультет.
19.30 Уроки соблазна.
20.00 Страшная месть.
21.30 Тачку - на прокачку!
22.00 Точка кипения.
22.30 Деблоиды.
23.00 News блок weekly.
23.30 Релиз.
0.00 Центр ритма.
1.00 MTV-бессонница.

Суббота, 16 апреля

6.30 Музыкальный канал.
7.30, 4.10 "Дикая планета". Док. фильм "Сноудония: царство воронов".
8.25 М/с "Приключения Конана-варвара".
8.50 М/с "Шинзо".
9.15 М/с "Уолтер Мелон".
9.45 М/с "Футурама".
10.45 "Очевидец" с Иваном Усачевым.
11.45 Т/с "ДОМИК С СОБАЧКОЙ".
12.50 "Криминальное чтиво": "Заложницы секса".
13.30 "24". Информационная программа.
13.50 Проект "Отражение". Док. фильм "Подиум".
15.00 Комедия "ПОЛНЫЙ ПРИВОД".
17.25, 22.30 Дорогая передача.
18.00 "Солдаты + Мисс Вселенная". Конкурс красоты.
19.00 "Неделя" с Марианной Максимовской.
20.00 Боевик "БЕЗ КОМПРОМИССОВ".
23.00 Док. фильм "Мозголомы".
0.00 Эротический фильм "БУХТА СТРАСТИ: ЖЕНСКИЙ КЛУБ".
0.40 Эротический фильм "ДЕВУШКИ ИЗ ИНТЕРНЕТА".
1.55 Ночной музыкальный канал.

7.55 Т/с "НАПРЯГИ ИЗВИЛИНЫ".
8.30 М/ф.
9.45 Свет и тень.
10.05 В дорогу!
10.15 Х/ф "ВСПОМНИТЬ ВСЕ".
12.35 Док. сериал "Без цензуры...".
13.30 Т/с "СТРОГО НА ЮГ".
14.25 Арсенал.
14.55, 16.00 Т/с "БАЯЗЕТ".
17.00 Шоу "Звездная семейка".
18.00 Шоу рекордов Гиннесса.
19.00 Х/ф "ВИВАТ, ГАРДЕМАРИНЫ!".
12.30 По домам.
13.00 Рингтон-чарт.
14.00 Молодожены.
14.30 Шоу Эшли Си...
15.00 News блок we...
16.00 Тачку - на про...
16.30 Точка кипения...
17.00 SMS-битва.
18.00 IDентификаци...
18.30 Стоп! Снято. ...
19.00 12 злобных зр...
20.00 Полный конта...
21.00 Гид по стилю...
21.30 Большой кин...
22.00 20-ка самых-с...
23.00 Центр рифмы...
0.00 MTV-пульс.
1.00 MTV-бессонни...

Воскре... 17 ап...

6.30 Музы...
7.30, 4.10...
Док. фил...
рова".
8.25 М/с "Приключе...
ра".
8.50 М/с "Шинзо".
9.15 М/с "Уолтер Ме...
9.40 М/с "Симпсоны...
11.10 Дорогая пере...
11.45 Неделя.
12.50 Военная тайн...
13.30, 19.30 "24". ...
программа.
13.45 Честная игра.
14.00 Приключе...
"СПАРТАК И КАЛА...
16.05 "Очевидец". ...
рии.
17.05 Боевик "БЕЗ ...
20.00 Боевик "СНА...
22.15 Док. фильм "...
ти".
23.15 Комедия "ЕВ...
1.20 Драма "ОКНО ...
3.20 Ночной музыка...

7.55 Т/с "Н...
НЫ".
8.30, 9.15 М...
9.45 Секрет...
10.00 Серебряный ...
10.30 Х/ф "СУПЕРВ...
12.35 Док. сериал "...
13.30 Т/с "СТРОГО ...
14.25 Карданный ва...
14.55, 16.00 Т/с "БА...
17.00 Самое смешн...
17.30 В засаде.
18.00 Шоу рекордо...
19.00 Х/ф "ГАРДЕМ...
21.30 В засаде.
22.00, 23.05 Т/с "С.S...
ПЛЕНИЯ-3".
0.00 Х/ф "ГОЛАЯ П...
1.15 Мобильные ш...
1.20 Самое смешно...
1.50 Док. сериал "...
менталистика".
смерть...".

6.00, 8.00...
7.00 Утре...
10.00 Ru...
11.00 Космодром М...
12.00 Звезда танцп...
12.30 Стоп! Снято.
13.00 Русская 10-ка...
14.00 Полный конта...
15.00 Гид по стилю...
15.30 Большой кин...
16.00 Страшная ме...
17.00 SMS-битва.
18.00 Превращение...
18.30 Я хочу ли...
жизнь после...
19.00 Тачку - на про...
19.30 "Дикари". Лу...
20.00 50 Cent: тусо...
21.00 Молодожены.
21.30 Шоу Эшли Си...
22.00 Поцелуй нав...
23.00 Сводный чар...
0.00 Релиз.
0.30 MTV-пульс.
1.00 MTV-бессонни...

Телепрограмма пр...
"Русь-пресс". Ко...
(095) 101-44-02.

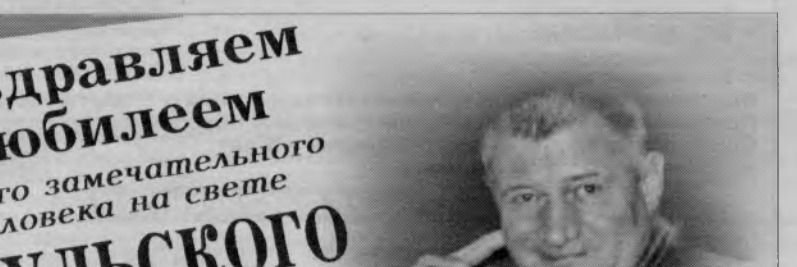

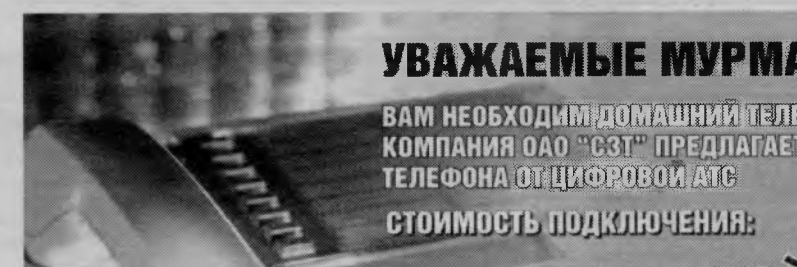

ы уже сообщали, в оздоро-
лексе "Дагомыс", что близ
очередное первенство Рос-
м среди юношей и девушек
емнадцати лет. В этот же
тилетняя соперница наших
ентина Гунина открыла
м на этом турнире очкам,
м туре вничью.
ом баталий в "Дагомысе",
ошла церемония торжест-
тия соревнований. Причем
рганизаторы отвели юной
одну из главных ролей.
было доверено поднять
ой Федерации под звуки
ого гимна России. Но не
нить эту ответственную
королеве шахмат помогал
й ее "коллега" Костя Нико-
ть, оказанная обоим, была,

понятно, по заслугам. Костя - ныне действующий чемпион России среди ребят до десяти лет. А Валя - неоднократный победитель и призер чемпионатов страны, мира и Европы. И, кстати сказать, вовсе не все они были "детскими". Вот и сейчас, напомним, она приехала в "Дагомыс" прямо из Самары, где буквально за несколько дней до этого завоевала бронзовую медаль в женской высшей лиге 55-го чемпионата России по шахматам.

Интересно, что в высшей лиге Валя теперь играет и в "Дагомысе". В этом году система проведения этих соревнований изменена. Так что теперь и участники в очередной раз стартовавшего там "школьного" первенства России впервые ведут соперничество в двух разных лигах - высшей и первой. Всего же в обеих лигах играют 1052 участника! Так что смысл в этом, наверное, есть. Потому что участвуют в тур-

ли в младшей возрастной группе соперничать предстоит малышне не старше десяти лет, то в старших играют куда более "маститые" школяры. Ведь та же Валя, к примеру, мастер ФИДЕ.

еще думают, - вкратце об
становку мама Вали Елен
После чего, в четверг у
нялись с Валей очередным
Получившийся расклад

Читатели "Вечерки"

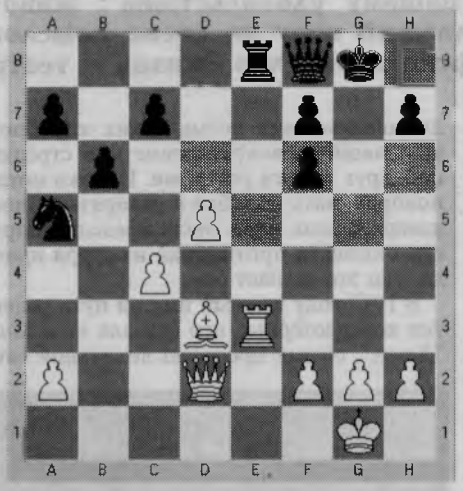

Валентина Гунина

Валентина Гун

Читатели "Вече

Валентина Гунина - читатели "Вечерки"

1. d2-d4 d7-d5 2. c2-c4 d5:c4 3. e2-e3 e7-e5 4. Слf1: c4 Слf8-b4+ 5. Kb1-c3 ed 6. ed Kg8-f6 7. Kg1-e2 0-0 8. 0-0 Сл:c3 9. bc Kb8-c6 10. Слc1-g5 Фd8-d6 11. Ke2-g3 Лf8-e8 12. Фd1-d2 K f6-d5 13. Лf1-e1 Слc8-e6 14. Kg3-e4 Фd6-a3 15. Слg5-h6 Фa3-e7 16. Ke4-c5 Фe7-f8 17. Слh6-g5 Kc6-a5 18. Слc4-d3 b7-b6 19. Kc5:e6 Лe8:e6 20. c3-c4 Kd5-f6 21. d4-d5 Лe6:e1+ 22. Лa1:e1 Лa8-e8 23. Слg5: f6 g7: f6 24. Лe5-e2 ...Ход черных

Читатели "Веч
Валентина Гу

1. e2-e4 c7-c6 2. d2-
d5 cd 4. Слf1- b5+ Сл
d3 Kb8-c6 6. Kg1-f3
Слd7-g4 8. c3 Фc7 9.
10. Слg5-e3 e7-e6 11.
d6 12. h2-h3 Слg4-h5
d2 14. K f3:d2 Слh5:e2
16. Лf1-e1 Лa8-e8 17.
18. Kd2-f3 Лf8-e8 19.
20. Kf3-e5 a7-a6 21. Сл
22. Лe1:e5 Ke7-g6 23.
24. ...Ход белых

БАНК ВОЗРОЖДЕНИЕ

Ход № 24

ИАТНЫЙ
РМАТЧ!
ечерки» играют
онкой мира
ТИНОЙ
ИНОЙ

играем черными — играем белыми

Ф. И. О. .....
Дом. адрес .....
Телефон .....

Последний день сдачи купона - 13 апреля

енит" разбушевался

остоялись три первых матча четной стадии розыгрыша Кубка Рос-лу. Подмосковные "Химки" сыграли столичным "Торпедо" - 1:1, а перм-" взял верх над бронзовым призе-огоднего чемпионата самарскими оветов" - 1:0. При этом наименее не-результатом можно, пожалуй, смело едной разгром, который учинили на подопечные Властимила Петржелы. рославскому "Шиннику" - 4:0.

ем у победи-
Андрей Ар-
бразом, фор-
оссии только
еделю успел
соперникам
дин - в отбо-
М-2006 в во-
стонии, еще
нате России
ерь вот - и в
"Шиннику".

Немудрено, что, располагая столь "скорострельным" бомбардиром, "Зенит" продолжает сокрушать рекорды российской премьер-лиги. В среду был установлен новый. Разгромив ярославцев, питерский клуб продлил свою беспроигрышную суперсерию до четырех крупных побед кряду. И это только в официальных матчах нынешнего сезона. С общей разницей забитых и пропущенных мячей 16:2. А ведь в последнем туре прошлогоднего первенства России "Зенит", напомним, разгромил еще и волгоградский "Ротор"!

Впрочем, что сделано, то сделано. А вот удастся ли питерским кудесникам мяча разгромить теперь еще и ЦСКА, который сам неплохо выступает в розыгрыше Кубка УЕФА, - вопрос. И ответить на него первыми предстоит участникам нашего конкурса футбольных знатоков. Как водится, еще до матча, который запланирован на 16 апреля, мы предлагаем вам угадать результаты матчей 5-го тура. Напомним, что с начала сезона расстановка сил в нашем конкурсе изменилась. И заметно. Потому что прежний лидер - Сергей Вологжанин - очков в нем набрать не сумел. И, оставшись при своих пяти, позволил догнать себя сразу шестерым преследователям. Это - Ю. В. Витязев, В. А. Баранов, А. Г. Громовой, Д. О. Лосицкий, Н. Б. Минаев и М. М. Носков. Все они набрали по пять очков. А еще четверо провидцев смогли превзойти и этот результат, набрав по шесть. Так что лидеров теперь - целый квартет: Н. С. Александрова, А. С. Окуличев, А. В.

ьный знаток-2005"

ЛИГА 5-й тур 16-17 апреля

етов" - "Локомотив"	
Томь"	
Терек"	
лания"	
остов"	

ХОККЕЙ С ШАЙ

"Алтай" о не чемпи

Полярнозоринский "Колатом" н ном 71-го Праздника Севера по бой. Правда, случилось это не ср нии финального матча, а только н спустя. Прежде потребовалось сп членов исполкома областной фед которые и вынесли упомянутый на своем состоявшемся в среду з

Зачем это потребовалось? Все североморский "Алтай" переигра финальной встрече со счетом 5:1 ставе победителей зоркими цени были замечены сразу трое иног ков, не имевших права выступать цев. "Колатом" сразу подал соо протест. После чего и состоялся тов". Как говорится, факты имели члены исполкома единогласно "Колатом" - чемпион. А "Алтай", казание было засчитано пораже 0:5, объявили серебряным призе в общем-то, неплохо. Все могло б

Остается добавить, что в матче оленегорский "Горняк" со счетом на своей площадке кировский "А зультате тройка призеров "праздн ра стала точной копией тройки пр ного чемпионата: "Колатом", "Алта

Сам же "праздничный" турнир, был в этом году на редкость "дол Первый его этап начался еще в спор вступили девять команд, пр разные города области. В том чи манск". На втором этапе соперни жили уже только шесть сильней Полярных Зорях вместе с "Колат кировчане и "Авангард" из Поляр

своих "Законах" назвал человека "какой-то выду-ушкой Бога", призванной "жить, играя в прекрас-ры", к коим великий философ относил в том числе ношения, песни, пляски и битвы с врагами. (Позднее рактате к числу игр он отнес и все искусства, "на-е исключительно к нашему удовольствию": живо-ку...). Шекспир, сделавший игру на сцене смыслом и, не менее философски изрек, что "жизнь – театр, лишь актеры".

орят, что он лишь повто-ровозглашенный еще древ-. Так или иначе благодаря технике сегодняшние умы ад виртуальными мирами, понятие "игра" на сферы, от реальности, но нераз-занные.

час думают, что игра для забава, бездарный способ одное время. Разумеется, ре ребенок развивается, а ая игровая деятельность зима с "серьезными" заня-. Играя, ребенок приобре-неоценимых качеств: раз-, наблюдательность, фан-Игра стимулирует умение бинировать, размышлять, Насколько важна игра для судить хотя бы по тому, ой психотерапии для детей бый раздел под названием Ребенок, с которым с ран-ного играют, быстрее ста-оятельным, поскольку со м начинает придумывать гры.

- необходимость, через познание детьми окружа-себя в нем. Ролевые игры реодолевать препятствия, й язык с другими людьми, ать, уступать. В ходе игры авыки и привычки. Игра - дель большого мира, и от и много дети играют, зави-е поведение во взрослой

- понятия неразделимые. исутствовали в жизни че-, как человек, постепенно али в те формы, которые е приспосабливаться к по-ы обитания. Сегодняшние уровень реалистического моделирования, но разве природа и предназначе-

терные хроники

пьютерных игр насчиты-лет. Пожалуй, первой в использованием вычисли-ы стала Space War - она на для компьютера PDP-1 игрока, сидя за консолью громного шкафа, набито-ми лампами, управляли движением двух космических кораблей, вращавшихся вокруг планеты и стрелявших друг в друга ракетами. Игроки могли поворачивать корабли и ускорять их движение, а цель игры была предельно проста - вывести противника из строя прежде, чем это сделает он.

В 1973 году важный шаг на пути развития компьютерных игр сделала компания "Xerox", создав прототип локальной сети

(LAN). В 1974 году корпорация "Intel" выпустила микропроцессор Intel 8080, на базе которого был создан ПК Altair. Мало кто мог тогда предположить, что восьмиразрядный процессор с тактовой частотой 2 МГц предопределил развитие игровой индустрии в сторону ее компьютерной виртуализации.

В 1976 году компания "Xerox" организовала первую локальную сеть из 100 рабочих станций, соединенных километровым кабелем, что было серьезным шагом на пути к созданию многопользовательских игр. И те не замедлили появиться. В 1979 году была создана первая многопользовательская игра типа MUD (Multi User Dungeon), разработанная в университете Эссекса в Великобритании. Многопользовательская среда с простейшей графикой содержала множество комнат и коридоров для исследования, а игроки общались с помощью прототипа современных Интернет-чатов. Год спустя игра была интегрирована в сети ARPANET (предшественник Интернета), что способствовало распространению этой игры по всему миру.

В 1981 году компания IBM выпустила устройство IBM PC 5150 на базе процессора Intel 8088, обеспечившего достаточную вычислительную мощность и быстродействие для простых игр.

В 1989 году процессоры Intel 486 ознаменовали переход ПК к графическому интерфейсу, а также позволили значительно увеличить быстродействие игр благодаря встроенному математическому сопроцессору. Новое поколение компьютеров на базе процессора Intel Pentium, появившихся в 1993 году, расширило возможности использования сложной графики и мультимедийных средств, в том числе трехмерной графики, фотографии и видео, важнейших компонентов игр. В том же году компания "ID Software" выпустила игру Doom, ставшую хитом всех времен и народов. Хотя концепция игры весьма незатейлива (игрок бродит по темным коридорам, населенным монстрами, и систематически их уничтожает), уникальные элементы игры делали ее отличной ото всего того, что существовало ранее. Трехмерная среда, вид от первого лица, поддержка сетевого варианта игры, возможность играть как в команде, так и друг против друга - все это произвело революцию в мире компьютерных игр. До сих пор Doom остается одной из самых популярных игр в мире.

В 1997 году корпорация "Intel" выпустила процессор Intel Pentium II, основные элементы которого был ны для обработки трехм звука и видео - основн большинства компьютер же период приходится с фессиональной лиги ки возгласившей своей цел компьютерных игр в " зрелищный вид спорта". нах мира начали актив ваться сетевые конфере "Sierra" выпустила игру хит интерактивных батал жету которой главный пе правительственной лаб ленной пришельцами и м одной из первых многоп игр, позволявшей созда ции игры с возможност ния ее элементов: лица, дования персонажей.

В 1999 году "Intel" вы сор Intel Pentium III с наб токовых SIMD-расширен назначенным для работ мультимедийными прило числе с трехмерной граф выми мультимедиа, котор емлемой частью игр. То "Epic Games" выпусти Tournaments - новый хит и LAN-конференций.

В 2000 году на рынке сор Intel Pentium IV с еще ющими мультимедийным ми. В частности, он подде обработку сложных дан визуализацию трехмерн Игры стали еще более благодаря "фотографичес элементам искусственно реализованным в их "дв игровой индустрии прибл ту киноиндустрии.

На чемпионате World C уле в 2001 году призовой 200 тысяч фунтов стерлин ные игры превратились в мый и доходный вид спо сказать, что битву в Cou командами Бельгии и Гер ли около 8000 зрителей.

В 2002 году технологи ного доступа открыли в многопользовательских и нет, но пока по быстроде атмосферы они не могут рами по локальным сет ные игры превращаются ный бизнес - в 2003 году рыш первого Кубка мир ным видам спорта с учас тысяч игроков со всего м проходивший во Франци игроков.

В 2004 году был разыгр мира по электронным вид стием около 250 тысяч иг стран мира. В финале учас меров.

Игра как жизнь... Или ж

КУПОН РЕГИСТРАЦИИ

Первенство Мурманской области по компьютерному спорту

23 апреля 2005г. «Counter-Strike»

компьютерный клуб «АРЕНА», д/б «ЖЕМЧУГ»

КНЕЙМ ТРАНСЛИТ

ТЕЛЕФОН

ИИ КОМАНДЫ ТРЕБУЕТСЯ ЗАПОЛНИТЬ КУПОН НА КАЖДОГО ЧЛЕНА КОМАНДЫ

информацию можно получить на сайте www.fksmo.org

редложениями обращаться на E-mail fksmo@teletoria.ru

Общий рейтинг команд в дисциплине Counter-Strike:

1.	Pro.Clan (Мурманск)	-	20
2.	DeepTown (Мурманск)	-	14
3.	Etarget (Апатиты)	-	12
4.	Team51 (Апатиты)	-	11
5.	max.Motion (Мурманск)	-	9
6.	SS51 (Оленегорск)	-	8
7.	EuroTeam (Мурманск)	-	6
8.	[a]ction (Мурманск)	-	5
9-10.	LT13 (Ковдор)	-	2
	[T-1000] (Ковдор)	-	2

еонард Бернстайн, признав в нем равного, подарил ему скую палочку. Меценаты-поклонники преподнесли в по-ьзование скрипку работы Антонио Страдивари. А мо-оцы... накормили флотским обедом и подарили тель-и появился на пресс-конференции в театральной гос-морского ДК "Строитель", коротко объяснив собрав-тся. Мне в ней удобно".

ь до этого северомор-ий Волошин, первым ед прессой, успел пре-атите внимание, в ка-ой форме! Ему на ко-подарили. Так он ее, начал, на свой торс ящий атлет!".

лет? Интересное соче-живилась пресса.

иртуоз Москвы" нас Блистательный скри-ся дирижер, видный еятель, меценат - все но к Владимиру Спи-ает ни малейших сом-и у кого. Во всем му-. Короче, нам повез-мели счастье общать-ссийским гением. Ко-ениях - великолепный речь очень афористи-нное чувство юмора, росто чертовски обая-. Впрочем, несколько кова", пожалуй, допо-лучше нас:

на свете я боюсь че-жества".

здохновения человек емли. Мне очень хо-ди выходили с наших творенными".

тсутствие культуры".

национальная идея в ти. Взрослые должны скренности, доброте, бе".

не, чем слова. Это об-речь".

отивоборствуют две и зла. Я работаю на

очень скучаю без них.

Поэтому в августе обычно отказываюсь от всех гастролей и выступлений, чтобы побыть с ними".

В сентябре прошлого года Спивакову исполнилось шестьдесят. За год до юбилея он возглавил созданный в январе 2003 года Национальный филармонический оркестр России, с которым и начал в Североморске большой гастрольный тур, организованный федеральным агентством по культуре и кинематографии при содействии пивоваренной компании "Балтика".

- А как же ваши знаменитые "Виртуозы Москвы"? - естественно, тут же заинтересовалась пресса.

- С "Виртуозами" все в порядке, - ответил маэстро. - Коллектив по-прежнему существует, и прерывать нашу совместную работу мы не собираемся. Некоторые из музыкантов и сейчас со мной, они вошли в состав НФОР и принимают участие в нынешних гастролях. Наш тур посвящен 60-летию Победы. А это - святое. Сам я - послевоенный ребенок. Но у меня отец - фронто-

все мы безгранично уважаем. Вообще для нас было очень важно начать гастроли именно здесь, на Севере страны, в Североморске, где служат замечательные люди, посвятившие себя защите нашей страны. Знаете, вчера мы прилетели на военный аэродром. Потом выяснилось, что трап, который подали к самолету, туда пришлось везти специально. За много километров. Очень трогательная деталь. Иначе, представьте, каково, скажем, было бы мне выпрыгивать из самолета. Со скрипкой Страдивари в руках!

- Кстати, вы в отличной спортивной форме. Говорят, по-прежнему гоняете уличных хулиганов? Причем в разных странах мира, когда бываете там на гастролях...

- В отличие от Жириновского я никогда первым не нападаю. Но защищаться, если потребуется, готов. Форма действительно позволяет.

- Как вам Североморск?

- Великолепная гостиница, чудесный вид из окна - это первые впечатления. Сейчас их прибавилось. Мы только что были на "Петре Великом", пообедали вместе с командой. Нам показали один из флагманских кораблей Северного флота. Должен сказать, мы впечатлились его мощью. Хотелось бы, чтобы она была у флота и России всегда. Когда это знают за рубежом, наступает охлаждение умов.

- "Виртуозы Москвы", Национальный филармонический оркестр России... Вы решили закончить сольную карьеру?

- Я люблю компанию, - улыбнулся Спиваков. - Знаете, с пятнадцати лет жил в Москве в общежитии, учился в интернате. Родители остались в Питере. Так что привык, когда вокруг меня много людей. А у нас в оркестре - сто десять человек. Но если говорить серьезно, то от сольных концертов я, конечно, не отказывался. Выступаю с ними довольно часто. Понимаете, Спиваков-скрипач и Спиваков-дирижер это... как Чарли Чаплин. Кем его считать? Великий комик, актер, режиссер, композитор... По-моему, одно от другого просто неотделимо...

В среду вечером Национальный филармонический оркестр России под управлением Владимира Спивакова дал в Североморске свой единственный концерт. Увы, но побывать на нем смогли только пятьсот счастливчиков, которых едва вместил зал местного ДК "Строитель". Уже через сутки оркестр выступал в Вологде, еще днем позже - в Череповце. Дальше - Сыктывкар, Пермь, Уфа, Тольятти...

Рустэм НУРЕЕВ.
Фото Инны КРАЕВОЙ.

кель та самая Татьяна?

Не узнаете? Солистка Мариинского театра Татьяна Павловская, которую Владимир Спиваков пригласил на гастроли с Национальным филармоническим оркестром России, родилась в Мурманске. Здесь же окончила музыкальную школу № 3 и музучилище. Это уже потом были Санкт-Петербургская консерватория, аспирантура, приглашение в знаменитую "Мариинку", выступления в "Гранд-опера" и "Ла-Скала". На гала-концерте, который проходил в Букингемском дворце, она пела вместе с великим Пласидо Доминго. А в минувшую среду с удовольствием порадовала своим искусством земляков-северян, выступив на сцене скромного североморского ДК.

да). Программа "Моя любовь жива 19.00.

Цена билетов - 100-250 рублей.

16 апреля - концерт джазового квар дия). Начало в 17.00.

Мурманский областной краеведческий музей

12 апреля - открытие выставки "Пож 85", организованной совместно с Цен пожарной пропаганды и общественны Мурманской области. Начало в 15.00. длится до 21 мая.

Мурманский областной художественный музей

10 апреля - лекция "История костюм ра". Читает историк моды, декорато сценограф, педагог, критик, коллекцио Васильев. Начало в 11.00.

Мастер-класс резьбы по дереву. В Кожин. Начало в 12.00.

Областной Дворец культур имени Кирова

9 апреля - литературно-музыкально шает в свою гостиную на встречу с Ива ным - бардом, членом клуба авторско Углов", Андреем Тороповым - воспита "Ариадна", исполнителем блюзов, Юл молодой мурманской поэтессой, выпус но сборник своих стихов. Начало конц

Цена билета - 60 рублей.

10 апреля - шоу-конкурс для девочек 2005". В конкурсе участвуют девочки о Мурманска и Мурманской области. На

Цена билета - 30 рублей.

Областной драматический

9 апреля - концертная постановка опе ского "Евгений Онегин". Начало в 17.0

10 апреля - лирическая комедия Л "Незамужняя женщина". Начало в 19.0

Областной театр кукол

16 апреля - Я. Томин. "Ночные похи ков" (для детей 7-12 лет). Начало в 11.3

17 апреля - С. Харламов. "Кариус и Б детей 5-10 лет). Начало в 11.30 и 14.00.

Драматический театр Северного флота

9 апреля - Н. Садур. "Панночка". На

10 апреля

Утром - сказка Г. Х. Андерсена и А. вей (В славном городе Пекине)". Начал

Вечером - комедия Б. Нушича "Госп ша". Начало в 18.00.

15 апреля - А. Шульгина, композит "Я близко! Я рядом!! Я здесь!!!". Начал

Областная научная библи

Открыта персональная выставка Та ковой "Дарящие радость: увлечения на Представлены куклы, необычные прич золотое шитье, аппликация, ленты, бис бусы и другие украшения.

РИКА ФОТОГРАФИЙ
Й ОТДЕЛ в магазине "Полярные Зори"!
ЛАЕМ ПОДАРКИ ВСЕМ ПОКУПАТЕЛЯМ!
М на 36 фотографий - ве более 36 фотографий.
М на 96 фотографий - ве более 96 фотографий.
ейки "Duracell" - пке 2-х пленок
ДЛЯ МОЛОДОЖЕНОВ!
ФОТОРАМКА В ПОДАРОК - при заказе более 50 свадебных

Территориальный орган Федеральной службы государственной статистики по Мурманской области предлагает
СПРАВОЧНИК
"Учреждения высшего и среднего профессионального образования в Мурманской области",
который содержит данные об образовательных учреждениях высшего и среднего профессионального образования, находящихся на территории Мурманской области: формы обучения, перечень направлений и специальностей, условия приема в них.
Справочник предназначен для абитуриентов.

РАБОТА по
Пр
разносчи
проживающих по
улицы:
Тарана,
Володарского (№ 1, 2),
Шевченко,
Полярные Зори (№ 28-62),
К. Либкнехта (№ 21-33),
Приве
Октяб
перес
Якорн
прос
Кольс
З/плата - до 2

...единая песнь кактус...

...цы жарких стран мужественно переносят ...дными краями.
...нает, может, вглядываясь из своего окна ...ю безрадостную весну,
...ают жаркое солнце, красные пески ...ые скалы своей далекой родины...

...ожу с собой

...погреться на солнце и ...пуска хорошеют, - ут...едница. Ингу язык не ...вать "любительницей ...тоящий профессионал. ...скниками" происходят ... они растут ровно, со...о форму. И цветут ...рупными цветами. То...торые провели лето на ...оннике, вытягиваются ...то хилыми.

...Инга начинает соби... дней, тщательно упа...оршочки с кактусами. ... колючих "курортни...бы соседи по купе не ...вои баулы. На недоу...кидные расспросы по...но научилась не обра...

...вует какой-то кактусо...которого вместо стрел ...лючками. Одна такая ...рдце десять лет назад. ... трехлетнего сынишку ...ской школы № 47 по...мы пышной зеленью. ...роженный, буквально ...кактусу.

...лешься, - забеспокои...

...лок! - ответил наблю...

...и впрямь кактус ка...ый, без колючек. Уди... заинтересованность. ...ережно неся в бумаж...еньша, подаренного ... на подоконнике он ...лся среди пышных

комнатных растений. Но когда Инга вернулась из отпуска, картина была прямо противоположная: среди засохших роз и пожелтевших плетей традесканций бодро торчал шарик кактуса. Его зеленые щеки, правда, несколько сморщились, но после обильного полива вновь залоснились как ни в чем не бывало.

- Все! Отныне буду выращивать только кактусы! - заявила Инга и вот уже десять лет твердо держит свое обещание.

Сегодня ее коллекции может позавидовать любой кактусолюб: в ней собраны 600 экземпляров самых разнообразных, подчас весьма причудливых растений.

- Раньше приобретала все, что понравится, - призналась Инга. - Но "всеядность" - признак начинающего любителя. Специалиста отличает строгая избирательность. Я, например, собираю только крупноцветковые виды.

Должен цвести - и точка!

- Каждый кактус должен цвести ежегодно! - утверждает моя собеседница Инга. - Не цвел, значит, не повзрослел на год. Стало быть, у него отсутствовал период зимней спячки, без которой цветение невозможно. Это очень ослабляет растение.

Конечно, создать природные условия для этих обитателей экзотических стран невозможно. "Кактусисты" действуют методом от противного: если у себя на родине, в Мексике или Боливии, кактусы впадают в спячку в самую жаркую пору, то здесь, на Севере, им устраивают холодную зимовку. С осени по весну растения

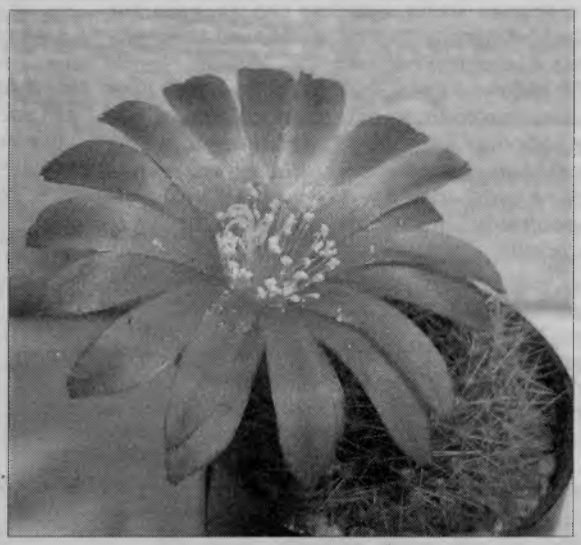

должны содержаться при температуре 6-7 градусов тепла. Инга для этого даже вынула вторые рамы на окне. А самое главное - полнейшее отсутствие полива!

Любое живое существо размножается лишь в благоприятных условиях. Но только не кактусы. Их цветение - словно прощальный фейерверк. Когда жизненные силы на исходе, словно назло жестокому миру над кактусовой макушкой вспыхивают необыкновенной красоты цветки. Некоторые "гаснут" через несколько часов. Другие - продолжают радовать цветовода 10-12 дней. Одни кактусы цветут днем, другие - ночью. "У ночных необыкновенно тонкий аромат, -

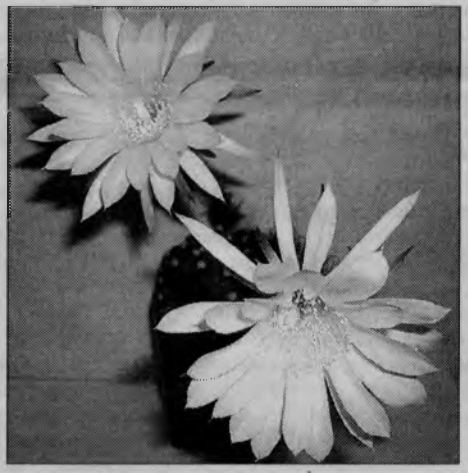

рассказывает Инга, - с ним не сравнятся самые дорогие французские духи".

Мифы и реальность

- Не понимаю, с чего вдруг все решили, что кактус, поставленный возле компьютера, нейтрализует вредное излучение! - возмущается Инга. - Куда ни приди - возле монитора кактус. Ну ладно, это заблуждение невольно способствует популяризации растений. А вот изуродованные кактусы на прилавках цветочных магазинов - это просто ужасно. Но если наклеенные на опунцию пластмассовые глазки - прос-

то безвкусица, то вотк...штырьках прямо в жи...растения сухоцветы - э...ко. Ни один настоящи...тель природы такое бе...не купит. Тем не мене...щие приобрести руко...уродцев находятся.

Но, конечно, главный ...конкурсе самых нелепы...дений можно было бы ...нашим законодателям! ...думали депутаты Госу...ной Думы, в чем причин...ха в борьбе с наркотор...наконец их осенило: все...кактусе! Точнее, в ло...это такой темно-зелен...чик, полностью лишен...лючек. Забавный шар...возведен древними ац...ранг священного растения, поск...пользовался в качестве ритуальн...ства. Горьковатый сок лофофор...жит алкалоид мескалин, вызыва...ковые и зрительные галлюцина...сионеры, стремясь искоренить ...ацтеков, запретили употребление...ры. Сегодня в штате Калифорния...разведение этого вида преследуе...ном. Наши думцы почему-то реш...сать" этот закон южного штата, ...в России лофофору вне закона! Н...при этом один нюанс. Дело в том...скалин вырабатывается лишь в ...чае, если лофофора растет в есте...условиях. А помещенная в горш...подоконник, она мгновенно лиша...собности вырабатывать этот а...Поэтому запрет, логичный для ...Калифорнии, где лофофору мож...тить в природе, выглядит нелеп...нас. Впрочем, нет ничего удивите...том, что столь необычное, пара...ное растение становится причин...говоря, нестандартных решений.

Ирина МАКС...

...ПЕЦДОРСТРОЙ"
...А РАБОТУ:
...КАВАТОРА;
...ИК;
...ГРЕЙДЕРА;
...КНИК;
...е территорий

МАГАЗИН
"ХОЗТОВАРЫ "РОСТА"
НОВОЕ ПОСТУПЛЕНИЕ:
- ОБОИ - от 40 руб.;
виниловые - от 170 руб.;
- потолочная плитка - от 5 руб./шт.;
- доски гладильные, хлебницы;
- пленка самоклеящаяся - от 25 руб.;
- клеенка отеч. - от 48 руб./пог. м;
- электрообогреватели масляные от 680 руб.;
...ичный расчет.

МУРМАНСКИЙ ГОСУДАРСТВЕННЫЙ ПЕДАГОГИЧЕСКИЙ УНИВЕРСИТЕТ
Лиц. № 000588 серия А от 18.04.03 г. Свид. о госаккред. № 0944 Мин. обр. РФ
ОБЪЯВЛЯЕТ НАБОР
на вечерние подготовительные курсы к сдаче ЕГЭ и поступлению в вузы по предметам (объем занятий - 40 часов):

Лиц. выд. ком. по обр. АМО 7 м...
серия А № 038050, регистр. н...
МУРМАНСКИЙ ОБЛАСТНОЙ И...
ПОВЫШЕНИЯ КВАЛИФИК...
РАБОТНИКОВ ОБРАЗОВА...
ОБЪЯВЛЯЕТ НАБОР СЛУШ...
на базе высшего образо...
в группы профессионал...
переподготовки по направ...
- логопедия;
- олигофренопедагогика;

раничка рыбо

И КАПЕЛЬ, И МЕТЕЛЬ

Апрель в средней полосе - сплошное половодье, первая зелень. А у нас, на Севере, только пробуждение от зимы - метровые сосульки, грязь на асфальте, ночные морозы и метели. Еще много снега, но уже много света - на радость горожанам и рыболовам.

Пришел Федул - теплый ветер подул, говаривали в старину. Дневной ветер съедает южные склоны сугробов, грязные обочины дорог, текут ручьи. Появляется вода на льду озер, лед еще не поднялся и не опасен. Однако на реках, особенно на окраинах плесов, следует быть внимательным и осторожным.

Солнышко пригревает, оно в это время коварно, отражаясь от снега, слепит глаза. Впрочем, и в пасмурную погоду белого снега следует остерегаться. Защитные очки в эту пору на рыбалке необходимы. Кстати, яркое солнце рыба тоже не любит, жмурит глазки и не видит насадку. Оттаявшую лунку присыпайте снежком. Так советуют поморы...

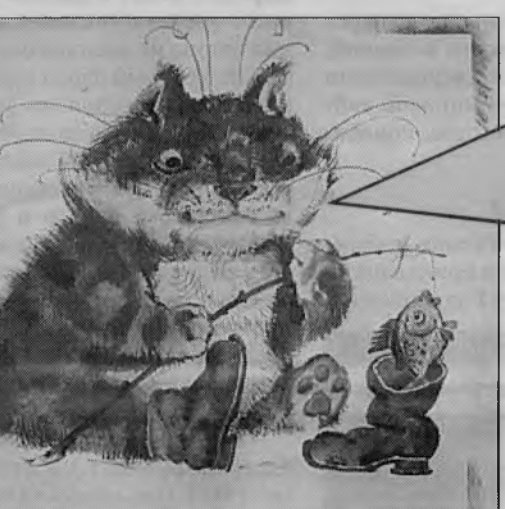

Анекдот у воды

Реклама магазина "Нептун": "Круглосуточная продажа разнообразной свежей рыбы. Для женатых мужчин - гибкая система скидок".

* * *

- Папа, а почему австралийцы плавают быстрее всех?

- Сынок, там в море полно акул!..

* * *

"Продам дешево рыболовецкие снасти и рыбацкую одежду. Телефон: 545-31. В случае, если трубку возьмет мужчина, следует сказать: "Ошиблись номером".

В прошедшем сезоне, как и в предыдущие, на реках луострова существовали два принципа лицензионно мал - отпустил" и "поймал - изъял". По первому пр дорогостоящему - охотились в основном иностранц ли из 39 стран мира, были даже из Африки и Японии рыболовов приезжало из Великобритании - 34 про странно, на втором месте по представительству Рос цента, на третьем США - 13,5 процента.

Выдано 13300 лицензий. Выловлено (и, естествен 24679 штук семги, 2237 штук кумжи. Наиболее крупн лась в Коле и на восточных реках Харловке и Иоканге, где попадались экземпляры в пределах 17-20 кг.

По принципу "поймал - изъял", то есть поймал и скушал, ловили на 74 реках Мурманской области. Выдано 27910 лицензий, выловлено 7752 рыбины. Столько зарегистрировано. Возможно, поймано больше, кто-то не отчитался. Будем считать, что реализовано каждое четвертое разрешение. Это неплохой результат. Хотя по сравнению с прошлыми годами наблюдается некоторое снижение улова.

Наибольшее количество лицензий выдано на Коле (более 8 тысяч), чуть меньше - на Варзуге (7,5 тысячи). На остальных реках - от 1722 (Ура) и ниже. В основном лицензии приобретались жителями Му ласти.

Неоднократный участ "Рекордная рыба года" Вячеслав Тимофеев на бе лы. В этом трофее 17 на - 107 см.

Полная стоимость лицензии по принципу "пойма рублей на 6 часов или на сутки в зависимости от рек ней. Мурма скидка 25 п тех, кто жив процентов.

Упорядоче ние спортив ства в облас на снижени ва. Запрети уступают мес ному взаимо ботников ры стного насел

Владим

МАГАЗИН "ЭКСТРЕМАЛ"

Ул. Шмидта, 9. Тел. 47-38-96.

Время работы: с 11.00 до 19.00, без выходных дней.

ВСЕ ДЛЯ РЫБАЛКИ И ТУРИЗМА.

ПРИ ПОКУПКЕ ТОВАРА НА 1000 руб. - СКИДКА 10% !

Подлежит обязательной сертификации.

МЕЙНОЕ СОРЕВНОВАНИЕ

любителям рыбал- щим в Мурманской знакомо имя северо- ега Макаренко, быв- ичмана Северного лег не раз становил- ром ежегодных со- ий "Рекордная сем- ого полуострова", а ду стал абсолютным м этих интересней- тязаний, поймав на а рыбину длиной в весом в 17 кг.

излюбленное место лки и отдыха всей каренко. Как прави- ои выходные дни, и етом, они вчетвером, опровождении четве- Гоши проводят на ой красивой реки. А отпуск в среднюю по- дят, потому что здесь ельно интереснее.

о сложился для Олега ий сезон лицензион- семги. Он реализо- ть закрыл, как гово- ки, 22 лицензии из 22 енных, показав абсо- озможную результа- 100 процентов.

отцом довольно уда- ит и его сын Володя, еще и 10 лет не испо- Он за два месяца до- ь рыб, пара из кото-

сять лет подряд непременно отмечается приготовлением ароматнейшей ухи из свежепойманной семги, семья Макаренко расположилась на своей поляне в излучине реки, рядом с широким перекатом.

Как только разбили лагерь, мужчины сразу же отправились на реку - промышлять на праздничную ушицу. И вскоре Олегу повезло - он взял небольшую икряную самочку, как раз на уху и на закуску. Папа пошел разводить костер и сооружать очаг, а сын упорно продолжал блеснить выше переката. Примерно через час удача улыбнулась и ему, но эта семга оказалась покрупнее, килограмма на два. Довольный, что обловил отца, он прибежал хвастаться к кострищу. Тут не выдержала и жена Ирина. Вручив мужу поварешку, она заявила: вы тут, мол, вдвоем прекрасно управитесь, а я тоже хочу блесной побаловаться. Нужно заметить, что спиннинг она взяла в руки второй или третий раз в жизни.

И, представьте себе, так хорошо "побаловалась", что через два часа представила своим родным трофей, который значительно превзошел по весу их суммарный улов. Это была великолепная икряная семга весом около шести килограммов! Да, как известно, новичкам всегда везет.

Сергей АВРАМЕНКО.

Кольский днев

Отрывок

...Оставив Настю в обществе ее друзей "клубиться "ночниках", я вернулся в Шонгуй. Лицензию откры часу ночи "отоварился" на 8 килограммов 300 грам ночи, помолясь, приступил снова. К семи утра уже н воду", я смотал снасть и подошел к соратникам потр противоположном берегу "нарисовался" господин Ш з десяток забросов зацепил рыбину. Как потом выяс мь килограммов.

Прям-таки возмутительно! Мое рыбацкое самолюб самым нешуточным образом. Еще оставалось мину цензионного времени - и неплохое местечко. Рыбацк был на моей стороне, и через несколько забросов, сердце, мощнейшая потяжка. Адреналин потоком!

Страшась упустить трофей и облажатьс телей, аккуратно, но решительно приступ нию. И к 7.55 поединок закончился в мо бешке оказалось 9,8 кг.

Это была самая крупная рыба, пойманн н, хотя у многих моих знакомых достижен сомей. Юру Шумакова я поблагодарил - ес пех, то, скорее всего, пришлось бы мне вы несолоно хлебавши...

Часов в шесть вечера, отдохнувший и во редной лицензией, решаю проведать прав го порога. В двухтысячном году каждая м становилась удачной.

Место, которое меня заинтересовало, ок тым. Быстренько собрав снасть, я тщательн А сделав последний заброс, решил закурит

Конкурс

Спальный мешок за веселую частушку

За прошедшие две недели с 26 марта, когда "Вечерка" совместно с магазином "Экстремал" объявили о начале конкурса среди читателей газеты на лучший рыбацкий анекдот или частушку, в редакцию поступило 17 писем. Лидерами прошедшего периода признаны мурманчане Михаил Золотов, который прислал четыре анекдота, Зоя Маркова за серию за-

"Вечерний Мурманск" или по e-mail: vmnews@aspol.ru (с пометкой "Расскажем и споем").

А призы для победителей конкурса приготовил магазин "Экстремал": за 1-е место - спальный мешок, за 2-е - спиннинговая катушка, за 3-е - воблер и леска.

Анекдоты от Михаила Золотова

На рыбалке сидит мужик уже два с половиной часа, а все не клюет.

- О Боже, - взмолился мужик, - пошли ты мне хотя бы одну большую рыбку!

Всплывает синий кит:

ВЕРШИТЕЛ

рейтинг верховных главнокомандующих вооруженными си-
новных стран анти-
ской коалиции. Та-
были: Иосиф Ста-
СР), Франклин Руз-
ША), Уинстон Чер-
(Великобритания),
дун (Китай), Иосип
ославия), Шарль де
ранция).

ости от проводимой в то
ики, условий и масштабов
стран во второй мировой
ми были функции и степень
енного участия этих глав
руководстве вооруженны-

анено мнение, что они при-
новном политические и во-
ческие решения. В реаль-
тельности военно-стратеги-
ы вытекали из политичес-
и были тесно взаимосвяза-
иях, когда войны велись не
уженными силами, а усили-
с мобилизацией всех мате-
духовных ресурсов стран,
щих государств приходи-
в комплексе многие эконо-
оциально-политические и
адачи.

второй мировой войне до-
местными усилиями стран
вской и антияпонской коа-
еопровержимым историче-
является и то, что решаю-
разгром фашистской Гер-
сателлитов внес Советский
онес наибольшие жертвы в

сего этого Иосиф Сталин в
рховных главнокомандую-
енными силами стран анти-
й и антияпонской коали-
ен на первое место.

Сталин

ки личность Сталина как
руководителя государства
отиворечива и неоднознач-
имается различными исто-
еством как в нашей стране,
ежом. Единственно верный
обой исторической лично-
сле к Сталину - это объек-
ический анализ того, в ка-
он решал свои задачи как
рства, Верховный Главно-

командующий, какие стояли задачи перед страной и как они были выполнены под его руководством.

Прежде всего ему как руководителю государства необходимо было создать экономический фундамент обороны страны, которая и до этого значительно отставала от экономически развитых стран, а после первой мировой и гражданской войн ее народное хозяйство было в развале.

Сталин поставил вопрос таким образом: "Мы отстали от передовых капиталистических стран на 100 лет. Или мы пробежим это расстояние за 10 лет, или нас сомнут". И эта задача хотя и с большими издержками, но в целом была решена. За короткий срок в крайне отсталой и нищей стране была создана мощная промышленная индустрия и практически заново - авиационная, танковая, автомобильная и другие отрасли оборонной промышленности. В условиях, когда фашистская Германия опиралась на ресурсы всей захваченной ею Европы, Советский Союз, несмотря на большие потери в начале войны, превзошел Германию по объему производства самолетов, танков, орудий и другого вооружения.

От главы государства требовалось также создание благоприятных внешнеполитических условий для обороны страны. И если в условиях, когда практически все капиталистические страны были объективно заинтересованы в уничтожении СССР и в 30-е годы всячески подталкивали к этому Гитлера, удалось не только прорвать этот антисоветский фронт, но и добиться того, что ведущие страны Запада вместе с СССР оказались в единой антигитлеровской коалиции, - то уже один этот исторический факт говорит сам за себя. Правда, этому способствовали многие объективные факторы, и прежде всего осознание руководителями США и Великобритании наибольшей угрозы со стороны фашизма. Но и со стороны советского правительства было немало сделано для консолидации антифашистских сил.

Что касается деятельности Сталина как Верховного Главнокомандующего во время войны, то в ней самыми неудачными были его решения и действия накануне и в начале войны. Неправильная оценка возможных сроков гитлеровского нападения, установка на то, чтобы любой ценой отсрочить это нападение политико-дипломатическими средствами, привели к тому, что вооруженные силы не были своевременно приведены в надлежащую боевую готовность, что привело к катастрофе 1941 года. И в 1942 году советским руководством были допущены серьезные стратегические ошибки. Но уже при разгроме немецко-фашистских войск под Москвой, Сталинградом, Курском и в последующих сражениях и победных операциях 1944-1945 годов стратегическое руководство со стороны Сталина было на должной высоте.

Бытует версия, что в Великой Отечественной войне победил народ вопреки

ных кадров перед войной, репрессии и переселение целых народов и другие жестокости во время войны, произвол в руководстве и вызванные этим серьезные ошибки и просчеты стратегического плана, которые, как он сам говорил, доводили страну до моментов отчаянного положения. Но невозможно отрицать и того, что среди всех руководителей антигитлеровской коалиции Сталин был наиболее решительным и последовательным борцом против фашизма, что во многом благодаря его мобилизующей роли и организаторским усилиям, поддержанным большинством народа, нашей стране удалось выстоять в неимоверно трудной, ожесточенной борьбе с сильным противником, который до этого покорил всю Европу, и прийти к победе, избавив народы Европы и все человечество от фашистского порабощения.

Таким образом, несмотря на всю противоречивость его личности и деяний, своими главными делами, свершениями во имя победы во второй мировой войне Сталин занимает в истории подобающее ему место.

Рузвельт

Огромная роль в достижении победы во второй мировой войне принадлежит президенту - Верховному Главнокоман-

дующему вооруженными силами США Франклину Делано Рузвельту.

Рузвельт был одним из наиболее выдающихся и активных организаторов и руководителей антигитлеровской и антияпонской коалиций. Его большая заслуга прежде всего в том, что он в тяжелейшее время всеобщего экономического кризиса своими радикальными мерами государственного регулирования вывел свою страну из упадка и создал мощную экономическую базу для обороны США и оказания помощи другим странам антигитлеровской коалиции. Он внес огромный вклад в дело разгрома фашистской Германии и достижение победы во второй мировой войне.

В США были довольно влиятельные силы, которые с началом второй мировой войны в 1939 году не спешили

ния, то нам следует пом
если выигрывать будет
следует помогать Герм
образом, пусть они убив
больше".

Рузвельт, будучи реал
щим политиком, решит
стоял таким угрозам. Е
приходом Гитлера к вл
оценил опасность фаши
пошел на установление
ких отношений с Сове
Он с самого начала осу
ную политику фашисто
Италии и Японии.

С началом второй мир
выступил за оказание п
британии, Франции, а
года - с заявлением о п
зать поддержку Советск

После вступления СС
мировую войну в декабр
вельт трезво и последов
дил линию на военное со
СССР, который играл на
роль в противостоянии
рессии, считая это важне
обеспечения безопасно
высоко отзывался о гер
ях советского народа и
ных сил в борьбе с общи

Рузвельт добился при
сом закона о ленд-лизе
программе оказания м
военно-технической пом
том числе СССР), сража
роне антигитлеровской

На международных к
Тегеране (в 1943 г.), в К
ме (1945 г.) он занимал к
позицию по активизаци
борьбы и наращиванию
шистской Германии, И
послевоенному устройст
данию ООН.

Рузвельт мужественно
чи в Перл-Харборе, акт
ховный Главнокоманд
руководил действиями
женных сил. Особое зна
вал созданию выгодны
и стратегических услов
применения армии, ав
флота. Принимая полит
тегические решения на
рации, он не сковывал д
командующих на театре
вий (ТВД), предоставля
циативу в решении вое
генералу Эйзенхауэру в
картуру в Тихоокеанско
Рузвельт внес огромны
разгрома фашистской
лии и Японии и в дост
во второй мировой войн

Черчилл

Уинстон Леонард Спе
являясь одним из наибо
ся политических деятеле
более ярко и убедитель
рировал свои интеллект
вые и организаторские
мя второй мировой войн

н был последовательным
фашизма, решительно
тив политики Болдуина,
направленной на умиро-
истских агрессоров. Не-
ативное отношение к со-
и, он глубоко понимал,
го союза с СССР Велико-
состоянии избежать по-

ь нападения фашистской
СССР он заявил: "Опас-
ющая России, - это опас-
ая нам и Соединенным

1941 года было подписа-
е с СССР о совместных
тив Германии, а в мае
оюзе в войне против фа-
мании.
ячески добивался также
ойну на стороне антигит-
лиции США. Ради этого
от Рузвельта имевшиеся
ые разведданные о пред-
дении японцев на Перл-

йны он провел огромную
билизации всех сил и ре-
обритании, ее доминио-
для борьбы против Гер-
и и Японии. Среди руко-
тигитлеровской коали-
аиболее активным и час-
различные театры воен-
, на встречи со Сталин-
том и руководителями
рств. Многое сделал для
воев северным путем для
ериальной помощи на-

ая стратегия подразуме-
нием на Германию с Вос-
заставить Третий рейх и
воевать на двух фрон-
авлениях, выводящих к
ным районам Германии.
ло бы в более короткие
главного противника,
уму разрушения, жертвы
ия и потери войск. Но
емился решить задачу,
егию измора противни-
ую на длительную вой-

в Тегеране после настойчивых требований Сталина Рузвельт и Черчилль согласились открыть второй фронт на севере Франции в 1944 году и, конечно, только потому, что после Курской битвы стало очевидно, что советские вооруженные силы способны окончательно одолеть врага и оказаться в центре в Европы.

Когда уже решение на открытие второго фронта было принято, Черчилль со свойственной ему мощной хваткой и энергией провел огромную организаторскую работу по подготовке Нормандской десантной операции ("Оверлорд"), особенно по ее материально-техническому обеспечению, осуществление которой позволило в конечном счете довести войну до победного конца.

В целом Черчилль внес большой вклад в достижение победы во второй мировой войне.

Мао Цзэдун

Мао Цзэдун как руководитель Компартии Китая и руководитель военного совета ЦК КПК был одним из наиболее выдающихся руководителей и вдохновителей борьбы китайского народа против японской агрессии.

Он был главным идеологом народной партизанской войны. В годы второй мировой войны в Китае фактически существовало два государственных образования: центральное правительство во главе с Чан Кайши и революционное правительство в "освобожденных районах". Войска Чан Кайши также воевали с японскими оккупантами. Но наиболее последовательную борьбу против японских интервентов вели национально-освободительные силы во главе с Мао Цзэдуном с целью не допустить выступления Японии против СССР и сковать японские войска в Китае. Он максимально активизировал военные действия против японских войск в период, когда немецко-фашистские войска ворвались на Кавказ и подходили к Сталинграду. В то время, когда значительная часть мировой печати писала о почти неизбежном крахе СССР, он выступил со знаменательной аналитической статьей, где еще в октябре 1942 года предсказал неминуемое поражение Гитлера под Сталинградом. В ходе проведения Советской Армией Маньчжурской стратегической наступательной операции в августе 1945 года Народно-освободительная армия Китая во главе с Мао Цзэдуном всемерно содействовала советским войскам.

В целом Мао Цзэдун внес большой вклад в дело разгрома милитаристской Японии.

Тито

Маршал Югославии Иосип Броз Тито в ходе второй мировой войны возглавил борьбу югославского народа против фашистской Германии. Он был выдающимся политическим деятелем и вместе с тем имел определенную военную подготовку. В первую мировую войну он воевал в составе австро-венгерской армии.

В 1915 году был ранен. Оказавшись в плену у русской армии, в 1917 году в Омске вступил в Красную гвардию и воевал против Колчака. В 1920 году,

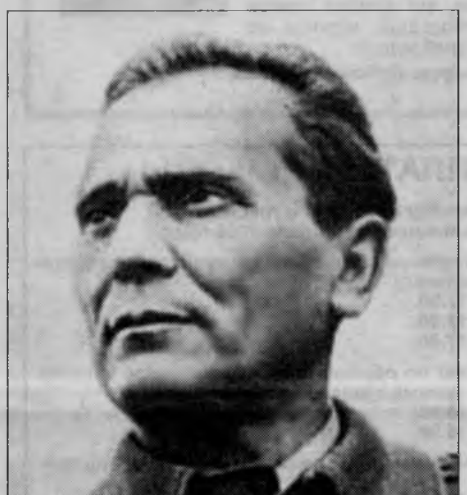

вернувшись в Югославию, начал свою революционную деятельность, в 1940 году стал Генеральным секретарем Компартии Югославии. С началом фашистской агрессии против Югославии возглавил повстанческое движение и организовал партизанскую борьбу против фашистских оккупантов. Среди всех руководителей антигитлеровской коалиции ему, как и Мао Цзэдуну, пришлось осуществлять свою политическую и военную деятельность в наиболее сложных условиях, будучи со всех сторон окруженным противником.

Народно-освободительная армия Югославии действовала довольно активно, провела ряд успешных операций и вынуждала Гитлера даже в самые трудные для него дни держать на территории Югославии свыше 20 дивизий немецко-фашистских войск.

Маршал Броз Тито внес существенный вклад в достижение победы во второй мировой войне. Он трижды удостаивался звания Героя Югославии, награжден советским орденом "Победа".

Шарль де Голль

характер будущей войны,
шую роль танковым вой
ции. В 1939 году предл
крупные танковые груп
парирования ударов герм
в случае их прорыва чере
жино".

В начале второй миров
мандовал танковыми час
мии в Эльзасе, с началом
году - 4-й танковой див
войны назначен замест
стра национальной обор
лом капитуляции Франци
глию и основал движени
Франция". Правительств
говорило его к смертно
смотря на все это, он
продолжал борьбу. Ока
шую помощь французск
шистскому сопротивлени
вал сотрудничество с СШ
СССР и другими странам
ровской коалиции. К 194
бодная Франция" имела
силы численностью около
ловек, свыше 1 тысячи
сятки кораблей.

Французские войска пр
стие в десантных операци
Италии, на юге Франции
дии в составе экспедицио
юзников. С июля 1944 го
Голль стал председателем
правительства Французск
ки, а в последующем и
Франции.

В целом генерал де Голл
бя мужественным и тала
ководителем, внеся досто
общее дело борьбы проти

* * *

Таким образом, руково
дарств, верховные глав
щие вооруженными сила
государств антигитлерово
японской коалиций достой
ляли свои народы и общи
добились сокрушения агр
бедного завершения вто
войны.

Самым важным являетс
смотря на все противоречи
но-политические различи
тели Советского Союза,
лии, Франции, Китая и
нашли возможности и пут
кого, экономического и в
рудничества в интересах
победы над врагом. И од
второй мировой войны в
имя предотвращения вой
сложнейших глобальных

юша! По-
я с днем
задума-
лнится, и
ь запом-
аза твои
тся, люди
встретят-
усть цве-
, мы же-
ько радо-

мама,

астя.

торович!
ый, сокол
мотря на
о-прежне-
й, самый
еня! Так
равления
ный день

на,
а,
, Родион.

* * *

ровича Ладонина мы с юби-
ем! Родной ты наш, люби-
доровья крепкого от всей ду-
падать духом, не болеть, а в
не стареть.

узд Нина,

ник, юбилей! Желаю счастья и здоровья на много-много лет и дней! Разве годы имеют значение, если молод душой человек! Здоровья тебе, счастья, тепла и удачи. Знай, что люблю и ценю я тебя!

С любовью твоя дочь Анастасия.

Дорогая бабушка Лидия Ивановна Распопова! С юбилеем поздравляем, здоровья крепкого желаем! За годом год, как за верстой верста, вы по призванию - медсестра! Служили всем, кто в вас нуждался, и милосердием ваш талант отличался! Вы не стареете душой, вы и сейчас в расцвете, добрее вас нет никого на свете!

С любовью ваши Наташа, Вася.

Поздравляю с юбилеем Галину Михайловну Кочеткову! Желаю юбилярше грядущих ясных, светлых дней, но с каждым годом быть не старше, а моложе и милей. Юбилей - это праздник не старости, пусть не чувствует сердце усталости, это возраст совсем небольшой, никогда не старей душой.

Подруга Любовь Базылева.

ИМАНИЮ НАЛОГОПЛАТЕЛЬЩИКОВ!

Инспекция ФНС России по г. Мурманску сообщает о графике
едения семинаров с налогоплательщиками в апреле 2005 года.

изических лиц по порядку предоставления **социальных, имущественных вы-**
а доходы физических лиц (далее по тексту - НДФЛ) состоятся:
11.04.2005 в 17.00.
18.04.2005 в 17.00.
25.04.2005 в 17.00.

***дивидуальных предпринимателей* по общим вопросам налогообложения**
щенная система налогообложения, единый социальный налог и др.):
13.04.2005 в 16.00.
27.04.2005 в 16.00.

дических лиц о порядке заполнения налоговой декларации по налогу на при-

14.04.2005 в 16.00.

идических лиц о преимуществах перехода на технологию представления нало-
бухгалтерской отчетности и иных **документов в электронном виде:**
12.04.2005 в 11.00.
26.04.2005 в 11.00.

инаров включен вопрос правильности заполнения платежных документов
ием с 1 января 2005 г. новой классификации доходов бюджетов РФ.

дятся в актовом зале Инспекции ФНС РФ
ул. Комсомольская, 4).

изменений в график проведения семинаров информация будет размещаться на
стендах в зданиях ИФНС на ул. Комсомольской, 2 и ул. Комсомольской, 4.

фоны для справок по вопросам организации семинаров: 68-08-08; 68-07-57.

ТЫ ЗАПОЛЯРЬЯ"
ст ПЕЧИ
еского производства
абочем состоянии,
ГЛАЗУРЬ.
ами обращаться:
й просп., 120.
25-16-61.

ГИМНАЗИЯ №1
ПРИГЛАШАЕТ ВЫПУСКНИКОВ
на празднование
20-летия гимназии,
КОТОРОЕ СОСТОИТСЯ **22 апреля.**
Билеты можно заказать до 15 апреля по тел.:
27-54-67, 27-54-63.

Магазин
Бумага и картон"
ПРЕДЛАГАЕТ:
Ю СЕРИЮ
ЫХ КРАСОК
ой сертификации.

КАБИНЕТ УЗИ
Врачи высокой квалификации качественно и быстро проведут
УЛЬТРАЗВУКОВЫЕ ИССЛЕДОВАНИЯ
взрослым и детям:
- органов брюшной полости (почек, печени, поджелудочной железы);
- гинекологии и беременности
КПМФД АМО

СНИМЕМ

331. Помещение под производство площ. до 100 кв. м.
Тел. 45-57-10.

СДАДИМ

335. 1-комн. кв. в центре.
Тел. 45-41-47.

КУПИМ

47. Куплю имп. ТВ, б/у или неисправ.
Тел. 22-61-69.

111. Дорого золото, ювелирные изделия, драгоценные камни. Оплата сразу.
Тел.: 42-61-44, 43-86-66.

228. Комнату, квартиру недорого.
Тел. 24-56-57.

ПРОДАДИМ

229. Горные лыжи "Фишер", ботинки "Альпина", 37 р., б/у. Цена - 2000 руб.
Тел. 24-90-67.

293. Дом в Белгородской обл., пгт Волоконовка (240 кв. м, живописное место, все удобства, тел., надв. постройки, огород 15 соток).
Тел. (8-07235) 5-60-09 (после 18.00).

309. Распродажа лыжных палок, лыж, лыжных ботинок и креплений до 15 апреля.
Обращаться: Кольский просп., 108, корп. 4.
Тел. 24-51-88 (с 10.00).

334. Щенков скотчтерьера.
Тел. 43-12-11.

338. ТВ "Фунай", 36 - 2000 руб.; "Электа", 51 - 2500 руб.; LG, 54, плоск. кинеск. - 5700 руб.; "Polar", 72, плоск. кинеск., гарантия - 8000 руб.
Тел. 75-05-05.

346. Шубу (степная норка), новую, размер 44-46. Цена - 11000 руб.
Тел. 8-921-724-26-94 (днем).

347. ТВ "Daewoo", 51 (ушастый), 2001 г., Корея, таймер вкл/выкл. - 3600 руб.; ТВ "Elekta", 51, Япония, 1999 г. - 3500 руб.; ТВ "Nortende", 63 - 2600 руб.; в/м "Panasonic" - 1500 руб.
Тел. 25-21-36.

348. ТВ "Садко", 61, цв., п/п pal/sek – 1000 руб.; ТВ "Электрон", 61, цв., п/п - 900 руб.
Тел.: 8-921-278-71-58, 23-47-62.

РАБОТА

343. Требуется электрик в автогородок № 128 Ленинского округа, желательно пенсионер.
Тел. 43-10-17 (после 17.00).

РАЗНОЕ

344. Выпускники школы № 25 до 1971 г., просим откликнуться.
Тел.: 45-70-84, 52-58-74.

ОБСЛУЖИМ

25. ПАМЯТНИКИ: гранит, мраморная крошка, изготовление и установка. Рассрочка платежей.
Обращаться: ул. Егорова, 4.
Тел. 47-69-07.

33. ПАМЯТНИКИ.
Обращаться: ул. Ч.-Лучинского,

терская Стела (во двор
Тел. 42-81-80 (с 10.00
воскр.).

308. Кафель, линолеум
Тел. 44-84-00 (и автоот

316. Изг. мет. дв., пере
дв., гараж. вор., уст. замк
Тел. 44-51-62.

319. Обивка мягкой меб
Тел. 25-42-67 (бывший

326. Балконы, обшивк
Цена - 1000 руб.
Тел. 438-945 (в раб. вре

330. ПАМЯТНИКИ.
Обращаться: ул. К. Мар
"Богатырь" до горбольниц
Тел. 45-70-11 (с 10.00 д

342. Ремонт и настройк
выезд.
Тел. 8-921-289-48-30.

345. Реставрация ванн.
Тел.: 700-182, 31-65-42

349. Двери, лодж., бал
регор.
Тел. 22-16-53.

РЕМОНТИРУЕМ БЫТОВУЮ ТЕХНИКУ

10. Ремонт холодильни
Тел. 25-88-66.

16. Ремонт холодильни
рантия качества, выезд в
он.
Тел. 42-07-16.

18. Ремонт холодильни
Тел.: 700-502, 8-911-300

315. Ремонт, подключ.
Тел.: 44-93-39, 8-902-28

320. Ремонт швейных м
Тел. 23-13-29.

351. Ремонт отечестве
ных машин.
Тел. 277-341 (с 19.00 до

1. "ТЕЛЕВИДЕОСЕРВИ
неисправны ТВ, видео,
тура, СВЧ-печь, звонит
64-70-64 (бывший 50-89
Покупаем на з/ч имп. ТВ
нерам - скидки. Гос. серти
ствия.

2. Сегодня ремонт цв.
печей, видео. Недорог
рантия. Куплю имп. ТВ (
лиц.
Тел. 22-61-69 (без выхо

3. Ремонт любых ТВ,
скидки. Гарантия, есть во
город, пригород.
Тел. 751-777 (с 9.00 до

4. "ВЕСЬ ГОРОД + ПРИ
ный и высокопрофессион
импорт. и отеч. ТВ, муз.
качество. Опыт - 27 лет.
жность, скидки. Куплю им
чие или неисправные. В
кредит.
Тел.: 75-05-60, 23-01-44
в любое время).

6. Ремонт ТВ + видео +
Тел. 52-07-27 (бывший

7. Ремонт всех ТВ, ка
Малоимущим - скидка 30
Тел. 53-92-23 (ежедневн

341. Ремонт любых ТВ,
Тел.: 43-68-12, 45-18-32

350. Ремонт теле-, виде
Тел. 75-49-26.

ый уже удалось
аном, но еще не
кафом. 12. Дама,
кусством магии
баяния. 15. Кто-
то это "человек,
казывает блюдо,
ю, если не может
о название". 17.
говорят о дейст-
роверки. 18. Ру-
й судьбой: пома-
ли. 20. Одежда, в
авно чувствуешь
ий. 21. Штат в
ога среди кроко-
мнение, что это
маетесь, когда не
. 25. Характери-
й человека не за-
аже в зоопарке.
трослов, это "ис-
ть глупцов, что
е". 29. Реванш за
арственном мас-
сказал мудрец,
которого проти-
тно". 33. Овощ,
воды на 98 про-
овек, "заряжаю-
. 35. "Устная до-
достигнутая без
38. Свинья, кото-
нить в жестоком
человеку. 39.
потез" назвал ее
математик. 40.
й шкуре. 43. По-
люде, где все -
з методов восто-
надавливание
ределенные уча-
Кто-то пошутил,
се согласны кол-
ть то, во что ни-
ю не верит". 46.
нор среди духо-
ц массового жи-
тельства по-ин-
то пессимист но-
рючным ремнем
блица пересчета
х единиц измере-
евшая" редиска.
пятен на чужой

АЛИ: 1. Снег, со-
ежанного места.
то это "адекват-
ие как черта ха-
орское ластоно-
ое неповоротли-
ние, что она "на-

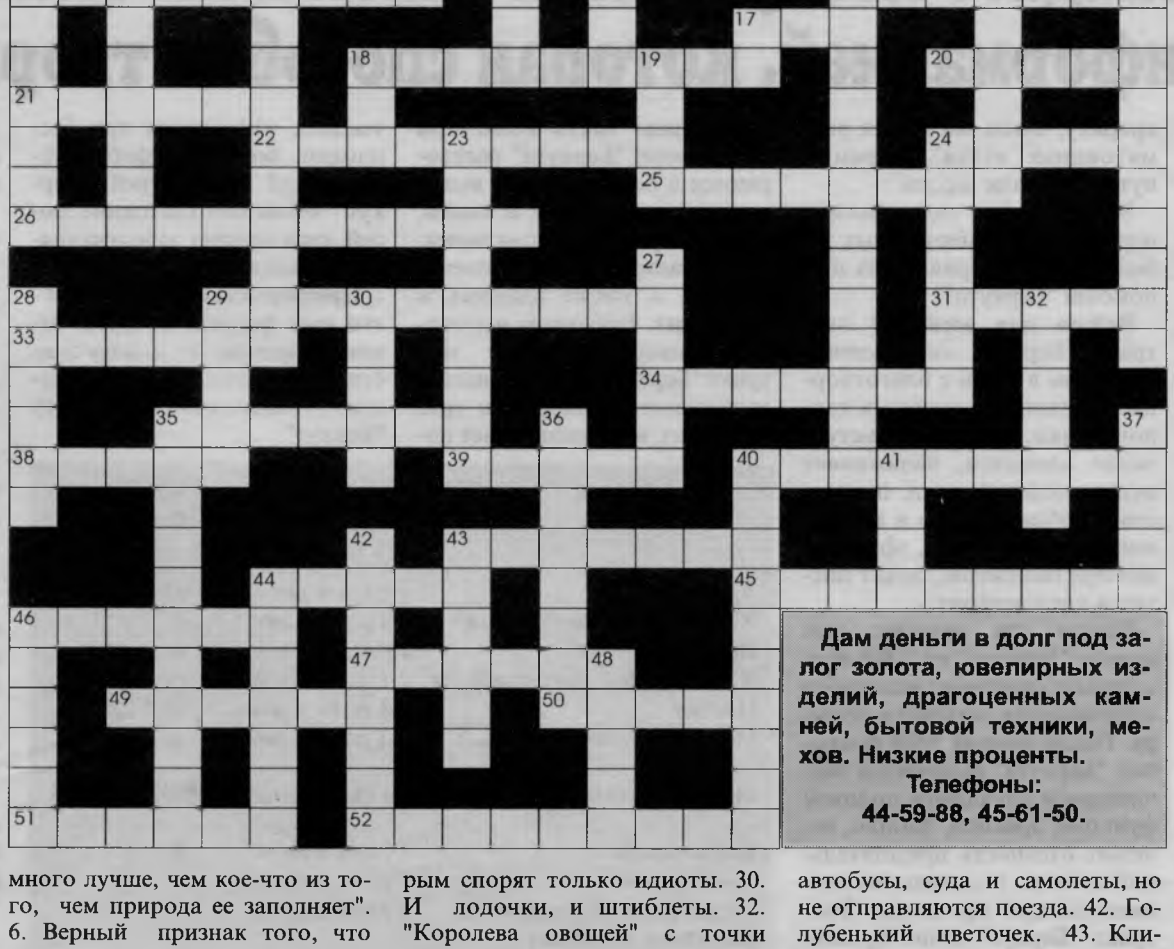

Дам деньги в долг под залог золота, ювелирных изделий, драгоценных камней, бытовой техники, мехов. Низкие проценты.
Телефоны:
44-59-88, 45-61-50.

много лучше, чем кое-что из того, чем природа ее заполняет". 6. Верный признак того, что слухи станут былью. 7. Репутация, с которой большинство чиновников сидят почему-то не на нарах, а в кабинетах. 9. Пройдоха, "импортированный" из Италии. 12. Как сказал юморист, это "существо, созданное в последний день творения, когда Бог уже утомился". 13. Топленое молоко, заквашенное сметаной. 14. Замечательный человек, о котором при всем желании от чистого сердца дурного слова не скажешь. 15. "Это не тот орган, где, как говорят, можно только языком" (В. Черномырдин). 16. Игра на нервах под видом игры на струнных. 18. Тихая окраина войны. 19. Портрет-шутка. 23. Горячее из горячительного. 24. "Командир" летающих тарелок. 27. После "каппы" - перед "ми". 28. Кто-то пошутил, что это "птица, чьи воровские повадки наводят кое-кого на мысль, что ее можно научить говорить". 29. Аргумент, с которым спорят только идиоты. 30. И лодочки, и штиблеты. 32. "Королева овощей" с точки зрения французов. 35. По уверению острослова, это "умоисступление многих ради выгоды некоторых". 36. Человек, который всегда при деньгах, даже если сидит без денег. 37. Бог, которого трезвым никто не видел. 40. Чувство камешка в ботинке, даже если вы босой. 41. Путь, в который отправляются автобусы, суда и самолеты, но не отправляются поезда. 42. Голубенький цветочек. 43. Клистир в таблетках. 44. Пища, в которой главное количество, а не качество. 46. Подмечено, что "для него любой ветер - попутный". 48. Скоромная составляющая даже самого постного бутерброда.

Составитель Ливадия ТИМ.
"М-Э".

Ответы на кроссворд, опубликованный 2 апреля

По горизонтали: 1. Бессмертие. 5. Абзац. 8. Витрина. 11. Ангел. 13. Щепетильность. 14. Настоящее. 17. Яма. 18. Бас. 20. Френч. 22. Маза. 23. Мезальянс. 25. Музыка. 26. Порция. 28. Избыток. 29. Необузданность. 30. Кобель. 32. Манеры. 33. Людоед. 35. Работа. 39. Золото. 40. Микроскоп. 43. Одежда. 44. Самогуды. 46. Резюме. 47. Свод. 49. Самообожание. 51. Мордоворот. 52. Вывод. 53. Пессимист. 54. Геликоптер. 56. Коллектив. 57. Рассол. 58. Америка. 59. Чавканье.

По вертикали: 1. Будущее: 2. Стряпня. 3. Револьвер. 4. Истина. 6. Брань. 7. Цикл. 9. Натуга. 10. Штраф. 12. Езда. 14. Нерешительность. 15. Сумасброд. 16. Щелчок. 18. Баланс. 19. Счастье. 21. Чемодан. 22. Мизантроп. 24. Сияние. 26. Повидло. 27. Кольцо. 30. Коромысло. 31. Барокко. 32. Мрамор. 34. Дрожь. 37. Издержки. 38. Фрагмент. 39. Зима. 41. Свистопляска. 42. Перо. 43. Ом. 45. Голод. 48. Директор. 50. Бес. 51. Модельер. 52. Вискоза. 53. Прошлое. 54. Гетера. 55. Ловкач.

валют в банках города Мурманска по состоянию на 8 апреля 2005 г.

ка	1 доллар США		1 англ. фунт стерлингов		10 норвежских крон		10 шведских крон		1 евро		Конверсия доллар-евро	
	покупка	продажа	покупка	продажа	покупка	продажа	покупка	продажа	покупка	продажа	покупка	продажа
	27.65	27.78	-	-	43.10	43.80	-	-	36.10	36.35	-	-
18	27.28	27.98	49.77	52.89	40.63	44.00	37.87	39.72	35.50	36.50	0.7576	1.2800
	27.47	27.99	51.10	52.43	42.79	43.97	38.59	39.31	35.14	36.40	1.255	1.325
	26.75	27.82	-	-	41.00	44.00	-	-	35.88	36.55	-	-
е"	27.30	27.97	50.00	52.60	37.50	44.00	-	-	35.30	36.50	-	-
к"	27.20	28.00	-	-	-	-	-	-	35.50	36.50	-	-
	27.30	27.90	-	-	-	-	-	-	35.50	36.50	-	-
1												

183032, г. М
ский проспект,
Телефоны
отдел подпи
- 45-45-27;
коммутатор
приемная
25-46-77;
отдел рекла
тия - 25-47
факс - 23-70-1
e-mail: vmac
служба
25-46-90,
25-82-23; фа
e-mail: vmne
отдел горо
25-10-38;
бухгалтерия
http://www.nigl

Зам. гл
реда
А. Н. КО

Мнение ав
ных публикац
совпадать с по
ции. За досто
стов публикуе
объявлений и
дакция ответс
несет.

*Цена в ки
8-страничный и
номер - 4 руб.,
5 руб. 10 коп.,
7 руб. 70 коп. п
мах продажи це
*Подписные
(ежедневная газ
ботний номер).

Все материа
ленные журнал
него Мурманс
интеллектуаль
ностью редакц
ся законом.
Письма, руко
фии и рисунки
ются и не возвр

Газета набра
в компьютерно
чернего Мурма
на с готовых п
нок в типограф
издательско - п
го предприяти
183624, г.
К. Маркса, 18.
Время подпис
17.00.
По графику -

ИНСАР
Фирм
официа
щик оф
вания.
Тел. 4

Компа
постави
ного об
Тел. 4

Газета зарег
Региональной ин
щите свободы п
вой информации
Петербург), св
0663 от 14 декаб
Тираж: в
12157 экз.,

ут" обладает невероятной силой излечения, мощ
той информацией, которая способна творить чуд

необходимо
енные инфек-
е, вирусные и
яют на моче-
зывая пиело-
ненное мочеи-
в свою оче-
нения на сус-
ие к подагре и

артриту, затем наступает ревматоидная атака - прямой путь к болезни сердца…

Может, стоит задуматься о первопричине смертельных заболеваний и устранить их при помощи "Беркута"?

Важно для женщин: экстракт "Беркут" омолаживает организм в связи с благотворным влиянием на почки и надпочечники, отдаляет наступление климакса, налаживает менструальный цикл, препятствует образованию в молочной железе опухоли, эффективен при бесплодии, лечит цистит и пиелонефрит.

Важно для мужчин: при приеме "Беркута" на 7-8-й день исчезают симптомы неполного опорожнения мочевого пузыря. После приема трех флаконов "Беркута" отмечается значительное улучшение половой функции, эрекции, либидо, исчезает отечность предстательной железы, подавляются воспалительные процессы. Экстракт "Беркут" лечит простатит и аденому предстательной железы.

Это надо знать всем: при применение "Беркута" растворяются и безболезненно выводятся из почек песок и камни, нормализуется функция почек, излечивается цистит и пиелонефрит, а также аденома и простатит. Благодаря высокоэффективной формуле экстракт "Беркут" не залечивает, а вылечивает хламидиоз и трихомониаз, восстанавливает потенцию, эффективен при бесплодии, борется с фиброзно-кистозной мастопатией. "Беркут" облегчает состояние людей, страдающих заболеваниями суставов.

Примите к сведению: почки - это наш фильтр, который заменить нельзя, но можно очистить и восстановить их функцию благодаря экстракту "Беркут".

Болезнь	Способ применения 1 ч. л. после еды	Количество флаконов
Аденома	3 раза в день	от 4 до 6
Хламидиоз, трихомониаз	3 раза в день	6
Простатит	3 раза в день	от 2 до 6
Хронический пиелонефрит	2-3 раза в день	от 2 до 6
Цистит	2-3 раза в день	от 1 до 2
Мочекаменная болезнь	2-3 раза в день	от 2 до 6
Песок и камни растворяются и выводятся безболезненно!		
Импотенция	3 раза в день	6
Бесплодие	3 раза в день	6
Отдаление наступления климакса до 10 лет Омолаживание организма	3 раза в день	6

Помните: недолеч
фекции - прямой пут
ни сердца!

"Беркут", проника
низм, действует на
уровне. Экстракт "Бе
ет распознавать ин
учит организм борот

Для профилактик
ваний достаточно од
кона.

Внимание: запреш
ти параллельное леч
ем меда и употребле
гольных напитков (
ле безалкогольное
квас).

Противопоказания
Квинке, почечная не
ность, беременность
менять в период к
младенцев грудью и
14 лет.

Обращаться но а
г. Мурманск, про
на, 82, гост. "Аркт
1055. Телефон для сп
815-2) 45-72-68.
"Ирина", тел.
"Невская", тел.
"Виола", тел. 42-87-
РУ № 004166.Р.643

Публикуются на правах рекламы. Подлежат обязательной сертификации

кажите настоящее
ологодское масло"!

ло" - это уникальный
свойствами, связанны-
есурсами Русского Се-
слоделия, сложившей-
емле.

лата по патентным спо-
е, которое восстановило
истрации на наименова-
ения товара (НМПТ) "Во-
родукт с мировым име-
оздавалась веками воло-
и в соответствии со шко-
Верещагиным.

я регистрацией НМПТ
могут пользоваться три
дителя: ГУП "Учебно-
авод" ВГМХА им. Н. В.
тель свидетельства на
МПТ "Вологодское мас-
молочный комбинат" и
инат.

связана с именем Николая Васильевича Верещагина, создавшего сорт сливочного масла с уникальными свойствами.

В 1876 году он применил способ нагревания сливок - пастеризации - и их быстрого охлаждения и получил масло со специфическим нежным вкусом и ароматом, превосходившим обычное сладкосливочное.

Идея производства такого сорта масла была почерпнута Верещагиным на парижской выставке, в которой он участвовал как специалист-практик и эксперт. Там отмечалось масло из Нормандии, обладавшее ярко выраженными вкусом и ароматом.

Вернувшись в Череповец, Николай Васильевич начал искать пути выработки такого масла. Но с первого раза опыт не удался. У масла оказался совсем не тот вкус, которого ожидали. Оказалось, что оно восприняло запах воды, которой его промывали. Тогда Верещагин решил воду кипятить, а сливки пастеризовать. На этот раз масло получилось великолепное, с оригинальным приятным вкусом, напоминающим вкус ореха.

Так родилась новая технология производства масла из "гретых сливок", над усовершенствованием которой Николай Васильевич трудился до конца своих дней. В результате опытов он убедился, что на вкус и аромат масла влияет множество факторов: это и состав трав на лугах, и рацион коров, и породность стада, жирность молока, но самое главное - его чистота и свежесть.

Для выработки вологодского масла требуется молоко с особыми свойствами, только свежие сливки с чистым, сладковатым вкусом, без посторонних привкусов и запахов, определенной жирности, нужна определенная температура их пастеризации в закрытых емкостях, чтобы удержать в них ароматические вещества, создающие вкус масла, быстрое охлаждение, режим физического созревания и сбивание, а затем промывка готового масла чистой, а еще лучше - кипяченой водой.

Основ этих придерживаются и современные маслоделы, стимулируя производителей высокосортного молока дополнительной оплатой за сортность.

В начале февраля 2005 г. в Москве прошел международный форум "Молочная индустрия-2005", на котором вологодские предприятия в очередной раз доказали, что настоящее масло создают в 35-м регионе. В рамках форума на состоявшемся смотре-конкурсе масло "Вологодское" производства ГУП "УОМЗ" ВГМХА им. Н. В. Верещагина завоевало Гран-при и в очередной раз доказало, что данный вологодский продукт традиционно лучший в России, и это пока никто не опроверг.

Плюс ко всему ГУП "УОМЗ" ВГМХА им. Н. В. Верещагина является официальным поставщиком молочной продукции в Управлении делами Президента РФ.

Официальный представитель Вологодского молочного комбината и ГУП "УОМЗ" ВГМХА им. Н. В. Верещагина - компания

Продукция ГУП "УОМЗ" В
Н. В. Верещагина.

"Торговый дом "Славянское мол
масла "Вологодского" компания
жить вам весь ассортимент нат
лочной продукции по доступны
локо, кефир, сметану, ряженку,
ты, сыры, майонезы и многое др

Мы приглашаем вас за покупками в магазины города, фирменные павильоны компании "Торговый
"Славянское молоко", а также в сетевые магазины компаний "Мелифаро" и "ЕвроРос", расположенные по

ТД "Славянское молоко"	"Мелифаро"	"ЕвроРос"