ОКЛ

Арест на месте

Депутата заключили под стражу

► 2 стр.

Двойной лимит

Миллионы для сельского хозяйства

► 3 стр.

Компенсация через суд

Как получить деньги за проезд?

► 5 стр.

ВЕЧЕРНИЙ МУРМАНСК

ЕЖЕДНЕВНАЯ ГОРОДСКАЯ ГАЗЕТА № 221 (4641) 30 ноября 2010, вторник Издается со 2 января 1991 года

Горячие темы "Вечерки" на сайте www.vmnews.ru

"Приразломная" на рейде

В Мурманск доставлена платформа для добычи углеводородов

В мурманском филиале ОАО "Центр судоремонта "Звездочка" (35-й судоремонтный завод) будут достраивать морскую ледостойкую стационарную платформу "Приразломная". Недавно это гигантское сооружение весом 117 тысяч тонн было построено на производственном объединении "Севмаш". Платформа была доставлена морем в Мурманск и в минувшую субботу поставлена на рейд 35-го СРЗ. Ожидается, что для ее достройки в областной центр приедут около 1000 рабочих и инженеров.

Она предназначена для того, чтобы бурить на морских месторождениях углеводородов промышленные скважины, добывать, хранить и отгружать углеводородное сырье на танкеры. Кроме того, в ее конструкции заложена возможность выработки электроэнергии и тепла.

- Приход самоходной платформы для Приразломного месторождения - знаковое для Мурманска событие, - считает вновь избранный **глава администрации областного центра Андрей Сысоев**. - Таким образом наш город начинает участвовать в реализации крупного инвестиционного проекта по разработке нефтяного месторождения. И это может дать толчок для дальнейшего развития Мурманска.

Длина "Приразломной" составляет 139 метров, ширина - 144 метра, высота - 141 метр, проектное количество добываемой нефти - 21 тысяча кубометров в сутки. Количество персонала, который будет обслуживать уникальную технику, составляет 200 человек. Она рассчитана на 25-летнюю круглогодичную эксплуатацию в экстремальных условиях.

Качество платформы уже успело зарекомендовать себя во время недавнего шторма, в который она попала на границе между Баренцевым и Белым морями. Ветер был ураганным и достигал скорости 37 метров в секунду. Платформу пришлось укрыть у берега. Но с ее оборудованием не случилось никаких сбоев. Кстати, объект подобного размера в России, да еще без помощи иностранных судов, был перемещен впервые.

Алексей МИХАЙЛОВ.
Фото Андрея ПРОНИНА.

КОРОТКОЙ СТРОКОЙ

Почетные мамы

В канун Дня матери губернатор Дмитрий Дмитриенко подписал распоряжение о награждении северянок почетным знаком Мурманской области "Материнская слава". Награды за достойное воспитание детей и большой личный вклад в развитие лучших семейных традиций получили индивидуальный предприниматель из Печенгского района Севда Теймур кызы Асадова, старшина 1-й статьи контрактной службы Раиса Дунаевская, медицинский статистик Оленегорской центральной городской больницы Ольга Кузьменко, учитель русского языка и литературы гимназии № 1 города Апатиты Татьяна Некрасова, инструктор по противопожарной профилактике пожарной части № 6 города Полярные Зори Валентина Смирнова и жительница Терского района Ирина Подымникова.

Справки не нужны

Начиная с 27 ноября при прохождении техосмотра автомобиля больше не требуется ранее обязательная медицинская справка, а также квитанция об уплате налога владельцами транспортных средств. Как пояснили в ГИБДД УВД по Мурманской области, уплату транспортного налога теперь контролируют налоговые органы. Также в соответствии с постановлением правительства период прохождения технического осмотра для транспортных средств и прицепов к ним для перевозки крупногабаритных и тяжеловесных грузов будет составлять 12 месяцев, а не полгода, как было ранее.

В полку прибыло

Виктору Романенко присвоено звание "Почетный гражданин Мурманской области". Он с 1968 по 1973 год был первым заместителем председателя Мурманского горисполкома, затем - председателем Мурманского горисполкома, а с 1978 по 1986 год - секретарем Мурманского обкома КПСС. Виктора Федоровича отметили за высокие достижения в государственной и производственной деятельности, позволившей существенным образом улучшить условия жизни людей на Крайнем Севере, большой личный вклад в социально-экономическое и культурное развитие Мурманской области.

Погода

Сегодня в Мурманске ожидается минус 16-19 градусов. Временами пройдет небольшой снег.

С ЮБИЛЕЕМ!

Школе на Больничном - 55 лет

В минувшую пятницу ученики школы № 28, их родители, выпускники и ветераны пришли поздравить с юбилеем ее педагогический коллектив.

- Когда я сама была ученицей, 28 школа мне казалась настоящим дворцом, - поделилась **председатель комитета по образованию администрации города Мурманска Наталия Карпенко**. - Столько лет прошло, а ваша школа все такая же уютная, притягательная для мурманчан.

И это действительно так. С каждым годом в эту школу приходит все больше первоклашек. Сейчас в школе около 300 учеников, но возможности ее намного больше - в далеком 1959 году в ней занималось 2200 ребят!

Школа на Больничном всегда внедряла образовательные новинки с учетом требований времени. Одна из первых в городе ввела обучение предметам экономической направленности, расширила курс информатики, сейчас компьютерную грамоту там изучают со второго класса. Но особая гордость школы № 28 - это кадетские классы, в которых учится половина всех воспитанников.

- Патриотическое воспитание - это очень важная часть нашей работы, - говорит **директор школы Светлана Кузьменко**. - Много лет мы собирали экспонаты для нашего музея боевой славы 14-й армии Карельского фронта. В этой армии в 1941-1944 годах служил Валериан Александрович Фролов, именем которого сейчас названа улица в нашем микрорайоне. У нас хранятся уникальные документы - фотографии, письма, воспоминания однополчан об этом отважном человеке.

А недавно коллекция музея пополнилась. Из Москвы, где проходил международный форум "Мир ради жизни", школьная делегация привезла множество дисков с различными архивными документами, представленными на мероприятии участниками из других городов и стран ближнего и дальнего зарубежья.

К слову, грамоты и дипломы мурманские ребята привозят уже пятый год. Школа № 28 - активный участник международного слетного движения, где всегда высоко оцениваются исторические исследования и научные проекты юных северян.

Надежда ЛЕБЕДЕВА
Фото Андрея ПРОНИНА.

КОРОТКОЙ СТРОКОЙ

ШАГ ОТЧАЯНИЯ

Работники ФГУП "Военно-морское строительное управление Северного флота" (ВМСУ) готовятся к голодовке. В ней планируют принять участие более 20 человек. Напомним, аналогичная голодовка состоялась в конце сентября, в результате которой свои деньги получили более 60 бывших и нынешних сотрудников ВМСУ. Но Минобороны продолжает копить "зарплатные" долги перед ВМСУ. Председатель территориального комитета профсоюзов при ВМСУ Наталья Дороватовская отправилась в Москву на съезд федерации профсоюзов Минобороны, где собирается встретиться с руководством министерства.

ТОНАРЫ - ВНЕ ЗАКОНА

В Ленинском округе города Мурманска прошел рейд по выявлению незаконно установленных тонаров. В ходе рейда выявлено тринадцать объектов, на каждый из которых составлен акт. Собранная информация направлена в управление милиции по борьбе с правонарушениями в сфере потребительского рынка и исполнению административного законодательства. Сотрудники правоохранительных органов составили протоколы об административных правонарушениях. В частности, на граждан будут наложены штрафы в размере от 1500 до 3000 рублей, на должностных лиц - от 4000 до 5000 рублей. За повторные аналогичные нарушения, совершаемые в течение года, сумма штрафов будет увеличена.

ЧУДЕСА БЫВАЮТ

Третий год подряд накануне самого долгожданного праздника в магазинах "Евророс" проходит благотворительная акция "Новогоднее чудо". В восьми торговых центрах установлены новогодние елки, украшенные открытками, в которых воспитанники детских домов и социальных приютов Мурманска и Кильдинстроя написали свои пожелания. Чтобы принять участие в акции, нужно выбрать одну или несколько открыток и выполнить желания детей. Малыши мечтают о конструкторах, игрушках, ребята постарше - о косметике, мячах, йо-йо, mp3 плейерах и мобильных телефонах. Только за первую неделю акции покупатели принесли подарки для 48 ребят из детских домов. Акция продлится до 21 декабря. Передача подарков пройдет в конце декабря при поддержке Мурманского город-

Арест на месте

Депутата горсовета Андраника Мусатяна заключили под стражу до суда

Напомним, что его обвиняют в даче взятки двум коллегам. Каждому из народных избранников депутат предложил по полмиллиона рублей за порчу своих бюллетеней для голосования во время процедуры избрания сити-менеджера. Обе кандидатуры, предложенные на этот пост, не устраивали Мусатяна. Он собирался сорвать выборы главы администрации столицы Заполярья. Эта задумка и привела депутата за решетку.

Заседание суда, на котором решался вопрос об избрании меры пресечения, началось с полуторачасовым опозданием из-за того, что народный избранник очень долго знакомился с материалами уголовного дела.

- Прокуратурой области заявленное ходатайство органов предварительного следствия поддержано, поскольку материалы, представленные суду, соответствуют требованиям Уголовно-процессуального кодекса, - заявила **исполняющая обязанности прокурора отдела областной прокуратуры Виктория Логинова**. - И они подтверждают необходимость этой меры пресечения. В интересах следствия факты, послужившие основанием для принятия такого решения, не разглашаются.

Однако если верить неофициальной информации, одной из причин ареста депутата стало письмо главы муниципалитета Степана Тананыкина, в котором он выражает опасения за свою жизнь и безопасность семьи, если Мусатян останется на свободе.

При этом, поговаривают, что именно к главе муниципального образования обратились депутаты Мурманского горсовета Юрий Макаренко и Светлана Макарова с предложением в массовом порядке сложить с себя депутатские полномочия. Если это правда, то непонятно, против чего они собрались протестовать.

Не хочется верить, что каким-то образом с этой историей связаны поспешный уход в долгосрочный отпуск зампредседателя горсовета Алексея Либерова и на "больничный" - депутата Василия Вологдина.

Суд принял решение заключить Андраника Мусатяна под стражу на время следствия, которое обычно занимает два месяца. Депутата горсовета взяли под арест прямо в зале заседания. Из североморского изолятора временного содержания он "переехал" в мурманский СИЗО № 1. У адвоката есть три дня на то, чтобы обжаловать это решение.

Ирина ТВЕРИТИНОВА.

0,1 дворника на дом

Жители центра города вынуждены сами убирать снег

Уборка мурманских дворов и подъездных путей к домам оставляет желать лучшего. Об этом говорилось на недавнем совещании в управлении Октябрьского округа областного центра, где управляющие компании отчитывались о своем "вхождении в зиму".

- Первый снег принес проблемы и дорожникам, и жилищникам, - начал совещание **исполняющий обязанности начальника округа Владимир Четкин**. - Прежде всего это вызвано тем, что мы не в полной мере подготовились к работе в зимних условиях. Есть отдельные управляющие компании, которые оказались этому не готовы.

У многих управляющих компаний недостаточно снегоуборочной техники или она отсутствует вовсе, подчеркнула **заместитель начальника отдела территориального развития управления округа Наталья Доброскоченко**. Первые сильные снегопады это показали наглядно. На многих улицах образовалась колейность или сплошная снеговая каша, кое-где из-за снежных завалов нет доступа к газовым емкостям. Уже составлены несколько актов по ненадлежащему содержанию дворов и подъездных путей, которые направлены в милицию для составления протоколов. Кстати, в этом году дороги Октябрьского округа впервые убирает муниципальное предприятие "Спецдорстрой", у которого есть немало вопросов к управляющим компаниям. Например, вместо вывоза снега жилищники порой предпочитают сдвигать снежные кучи из дворов на тротуары, в зону ответственности дорожников.

- Еще одна проблема - работа дворников. К примеру, после недавнего шторма Больничный городок оказался завален снегом. Однако жителям многих домов этого района пришлось убирать сугробы самостоятельно, поскольку дворники так и не появились. Особенно это характерно для домов, которыми занимаются крупные управляющие компании, - отметил **начальник отдела технического надзора муниципального учреждения "Новые формы управления" Ренат Кашапов**. К примеру, есть компания, где вместо положенных для такой площади 47 дворников работает всего 17.

- Насколько мне известно, у ООО "Жилкомсервис Октябрьского района" не только нет своей техники, но даже не заключен договор об уборке территории ни с одной подрядной организацией, - подчеркнул Ренат Кашапов. - Есть проблемы и с МУП "ЖСК". Вызывает беспокойство состояние входных дверей и остекления подъездов в некоторых домах. С другой стороны, неплохо работают УК "Заполярье-сервис", "Центурион" и "Наш дом".

- У нас восемь дворников согласно нормам, утвержденным городскими властями, - возразил представитель МУП "ЖСК".

- На 78 домов? - удивился Владимир Четкин. - Давайте посмотрим эти нормы. Я не уверен, что восемь дворников справятся с таким количеством домов.

Получается, на один дом приходится в среднем 0,1 дворника.

- За истекший период 2010 года составлено 143 акта по санитарному содержанию территорий и 71 акт по невывозу крупногабаритного мусора. На сегодняшний день общая сумма штрафов по этим поводам составляет уже более 439 тысяч рублей, - напомнила жилищникам Наталья Доброскоченко.

Алексей МИХАЙЛОВ.

ЭКОНОМИКА

Двойной лимит

Получить как можно больше средств из федерального бюджета для развития агропромышленного комплекса Мурманской области - такую задачу поставил губернатор Дмитрий Дмитриенко перед комитетом по сельскому хозяйству Мурманской области. На днях новый председатель этой структуры Павел Богушевич отчитался о выполнении поручения.

Еще в начале 2010 года Минсельхоз России и правительство Мурманской области подписали соглашение, в рамках которого на развитие АПК Кольского края из федерального бюджета планировалось направить 79,4 миллиона рублей. После многократных обращений в Минсельхоз и переговоров со специалистами ведомства размер федеральных субсидий увеличен до 126,1 миллиона рублей. Такую существенную добавку удалось получить за счет выделения дополнительных средств на частичное возмещение процентной ставки по кредитам фермерам и гражданам, занимающимся подсобным хозяйством. Специалистам комитета удалось добиться почти двойного увеличения первоначального лимита средств, выделенных центром на эти цели.

Наталья ВАСИЛЬЕВА.

Не маляр, а администратор

Проблемы трудоустройства молодежи будут решать сообща

Потребность области в рабочих руках не снижается. Однако работодатели не очень жалуют выпускников, получивших начальное или среднее профессиональное образование.

Проблемам трудоустройства молодых специалистов в Мурманской области был посвящен "круглый стол", который прошел в Мурманском индустриальном лицее. В нем участвовали представители различных образовательных учреждений области, сотрудники управления занятости населения региона, представители заполярного министерства образования и науки.

- Уже несколько лет во всех учреждениях профессионального образования работают службы содействия трудоустройству выпускников, - говорит **ведущий специалист отдела профессионального образования и науки регионального министерства образования и науки Надежда Габаина**. - Эти службы призваны информировать молодых специалистов об имеющихся вакансиях и обеспечить взаимодействие выпускников и потенциальных работодателей. Наладить отношения с центрами занятости специалистам этих служб удалось, а вот с работодателями такого контакта нет.

Получив специальность, выпускники образовательных учреждений очень редко доходят до центров занятости и, как правило, начинают трудиться нелегально. То есть выбирают работу не по специальности, но с высокой зарплатой "в конверте", а не официальное трудоустройство, соответствующее профилю полученного образования. При этом молодых рабочих не смущает отсутствие трудовой книжки, отчислений в Пенсионный фонд и фонд медицинского страхования. К примеру, маляры-штукатуры предпочитают работать в офисе администраторами или их помощниками, слесари-сантехники идут на автомойки.

Вот педагоги и ломают голову, как исправить ситуацию. Так, в этом году был создан региональный центр содействия трудоустройству выпускников учреждений начального и среднего профессионального образования, но и он пока не может похвастаться большими достижениями.

Участники "круглого стола" пришли к выводу, что работодатели обязаны принимать на работу молодых специалистов, и это должно быть отражено в законодательстве. С такой инициативой они планируют обратиться к депутатам Мурманской областной Думы. Также решено привлекать работодателей к формированию перечня востребованных специальностей, в соответствии с которым будет организовано профильное обучение.

Дарья МЕДВЕДЕВА.

ДАТА

За что я люблю "Вечерку"?

Александр ШЛИПС, председатель товарищества собственников жилья "Дружба":

- Считаю "Вечерку" очень хорошей газетой! Нравится и ежедневный выпуск, и "толстушка" с телепрограммой. Каждый номер газеты прочитываю практически от корки до корки. Интересными получаются материалы о политике, криминальных происшествиях, молодежи, ветеранах и пенсионерах. Ценю в этой газете злободневность поднимаемых тем, особенно тех, которые касаются жилищно-коммунального хозяйства. Очень благодарен "Вечернему Мурманску" за то, что газета выступает в поддержку товариществ собственников жилья.

Флеш-моб для доноров

Одновременно в 85 городах страны благодарили людей, сдающих кровь

Всероссийскую донорскую акцию "Рекорд", разумеется, поддержали и в Мурманской области. Общероссийское мероприятие за свою небывалую массовость даже попало в Книгу рекордов России!

Конференц-зал Мурманского диагностического центра вместил лишь небольшую часть почетных доноров области. К тому же многие "рекордсмены" по сдаче крови, проживающие в области, из-за погодных условий не смогли принять участие в акции. Ну а тех, кто все же добрался до столицы Заполярья, и, конечно, самих мурманчан пришли поблагодарить чиновники, депутаты, представители Красного Креста. Новым почетным донорам вручили удостоверения, а тем, кто уже не первый год участвует в благородном деле донорства, - благодарственные письма и сертификаты об участии в акции. Артисты подарили участникам акции концерт.

- От того, как будет решаться проблема донорства, напрямую зависит качество оказания медицинской помощи, в том числе в чрезвычайных ситуациях. Я хочу напомнить вам такой факт, о котором знают, кстати, не все: в течение жизни в переливании крови нуждается каждый третий человек. В последние 5 лет количество доноров в Мурманской области остается стабильным - 11 тысяч человек, из них - 8400 человек - мурманчане, - отметил **министр здравоохранения и социального развития области Аркадий Рубин**. - Средний возраст наших доноров - от 35 до 50 лет. Искренне радует тот факт, что в последнее время все больше доноров среди молодежи и студентов.

Напомню, с прошлого года Мурманская область - один из 47 регионов России, где реализуется федеральная программа развития службы крови. В ее рамках с июля по ноябрь 2009 года Мурманская областная станция переливания крови получила оборудование на сумму более 80 миллионов рублей. Из областного бюджета на подготовку помещений и расходный материал было выделено 28 миллионов рублей.

Алена ЕРМОЛЕНКО.

КОРОТКОЙ СТРОКОЙ

РОДИЛСЯ ЧИТАТЕЛЕМ

Вчера в Мурманске прошла акция "Родился читателем", посвященная Дню матери. В этот день во всех родильных домах Мурманска матерям, родившим детей 28 ноября, были вручены книга для чтения малышу и Полная энциклопедия развития ребенка для мамы. В подарочный набор также включены буклеты "Я - мама", Конвенция ООН о правах ребенка, сертификат для детей "Буду читать". Областная детско-юношеская библиотека проводит акцию "Родился читателем" с 2007 года.

НА СЛУЖБУ ЗА СЫНОМ

До окончания призыва в армию остался месяц. Как сообщили на областном сборном пункте, ежедневно на службу отправляется от 50 до 80 северян. Причем большую часть ребят направляют в воинские части, расположенные в Мурманской области. После 7 декабря намечены отправки северян по Западному военному округу - в Московскую, Ленинградскую, Псковскую области. Нововведением нынешнего призыва - разрешением родителям сопровождать новобранцев до воинской части - воспользовалась пока одна северянка. Жительница области позвонила на сборный пункт и уточнила, в каком поезде едет к месту службу ее сын. Женщина купила билет в тот же поезд. Она хочет точно знать, где и в каких условиях будет проходить службу ее сын.

ЛОБ В ЛОБ

Вечером 28 ноября в районе Кильдинстроя лоб в лоб столкнулись два автомобиля. Водитель машины "Джилли" не справилась с управлением, и легковушку вынесло на встречную полосу, где она столкнулась с "Мерседес Вито". В результате аварии водитель и три пассажира "Джилли" погибли. Еще один пассажир помещен в Мурманскую областную больницу. Водитель "Мерседеса" обслужен амбулаторно.

Защита для будущего

ВИЧ-инфицированные северянки могут рожать здоровых детей

Обследование в анонимном кабинете областного Центра СПИД.

Совсем недавно в Мурманске еще одному ребенку был поставлен диагноз "ВИЧ-инфекция". Его мать, зная о положительном ВИЧ-анализе мужа, сказала об этом врачам, только придя в роддом. Молодая женщина с образованием и хорошей работой наблюдалась в консультации и думала, что все обойдется - анализ у нее был поначалу отрицательный. Но не обошлось...

ЕСТЬ ЗАЩИТА

Диагноз "ВИЧ-инфекция" врачи ежемесячно ставят примерно тридцати северянам. Времена, когда опасный вирус выявляли только у наркоманов, канули в Лету. Среди зараженных сегодня много успешных, социально активных людей. Примерно половина из них - молодые женщины, которым рано или поздно захочется иметь детей. Сегодня далеко не все дети, рожденные от ВИЧ-инфицированных матерей, наследуют вирус. А если мама и новорожденный малыш получают специальную профилактику, то шансы родить здорового ребенка очень высоки.

По словам медиков, современная медицина позволяет свести процент заражения детей от больных матерей к минимуму. Чтобы защитить своего ребенка во время беременности, родов (когда риск заражения самый высокий) и после рождения малыша, женщина должна принимать специальные препараты. А так как вирус передается с грудным молоком, такие дети находятся на искусственном вскармливании.

В этом году во время беременности ВИЧ-инфекция выявлена у 23 беременных северянок. О том, что они заражены опасным вирусом, женщины даже не догадывались, до тех пор пока не пришли на обследование в женскую консультацию и не узнали о том, что у них будет малыш. После стандартного анализа ставится неутешительный диагноз.

Как говорят врачи, к такой новости никто не бывает готов - часто за этим следует трагедия в семье, выяснение отношений с мужем, тревога за будущее ребенка.

- Примерно в половине случаев женщин заражают их партнеры, но и мужчины не всегда знают о своем диагнозе, - отмечает **педиатр областного Центра СПИД Ирина Моренко**. - Так, из шестидесяти ВИЧ-положительных мам, родивших малышей с начала 2010 года, 32 получили опасный вирус от своих партнеров. Именно поэтому было бы правильным обследовать на ВИЧ-инфекцию и мужей беременных женщин. Это спасло бы от болезни многих детей. Врачи сегодня могут многое, но нужна и заинтересованность самих женщин. Собравшись рожать, они обязательно и своевременно должны обследоваться в консультации, а если есть какие-то подозрения на возможное заражение - прийти к нам в центр.

В Европе и Америке, например, за счет того, что обследуются практически все ВИЧ-инфицированные женщины, рождается только около процента зараженных детей. В нашей области - пока 5-6 процентов.

В большинстве случаев инфицирования детей виноваты сами матери, вовремя не сообщившие о своих подозрениях. Как правило, это наркоманки или женщины, злоупотребляющие алкоголем, которые не встают на учет в женскую консультацию, а когда приходит время рожать - прямиком отправляются в роддом. Страдают и малыши обычных женщин, проявивших легкомыслие по отношению к себе и здоровью будущего ребенка. Чаще всего такие женщины попросту боятся сообщать врачам о том, что у них был половой контакт с партнером, зараженным ВИЧ-инфекцией. Вот и молчат до тех пор, пока инфекция не даст сама о себе знать. А есть случаи, когда ни мать, ни отец будущего ребенка даже не подозревали о своем заболевании.

ДЕТИ КАК ДЕТИ

Сегодня в Мурманской области живут 366 детей, родившихся от ВИЧ-инфицированных матерей. Самому старшему уже исполнилось 10 лет. И только у 17 ребят обнаружен опасный вирус. Также диагноз подтвержден у троих детей, приехавших в Мурманск из других областей.

Современная диагностика позволяет предварительно определить, заражен ребенок ВИЧ или нет, когда ему исполняется полгода, но окончательно врачи могут снять все подозрения, когда ребенку исполнится полтора года. Когда малыша снимают с учета и признают здоровым, даже в медицинских картах не остается никаких свидетельств. Впрочем, обычной жизнью живут и ВИЧ-инфицированные дети. Они ходят в детские сады, школы, занимаются приемлемыми видами спорта. С одним, правда, исключением - такие пациенты находятся под постоянным контролем врачей Центра СПИД и педиатров.

- Мы обследуем инфицированных ребят 3-4 раза в год и, если нужно, назначаем лечение. Оно продолжается всю жизнь, без приема лекарств сохранение здоровья таких детей невозможно, - говорит Ирина Моренко. - Есть и еще одна проблема: дети растут, и им нужно сказать об их ВИЧ-статусе. Над тем, как это грамотно сделать, работают психологи.

НИКТО НЕ ЗАСТРАХОВАН

Вероятно, таких детей год от года будет все больше, ведь ВИЧ-инфекция все реже является препятствием для создания семьи.

В нашей области есть немало семейных пар, в которых один из супругов - носитель инфекции. Один из случаев: мурманчанин женился на девушке, уже зная, что она инфицирована ВИЧ. На вопрос, как он к этому факту относится, мужчина спокойно отвечает: "Болезней много, и это не причина, чтобы отказаться от любимого человека".

Между тем врачи считают, что ВИЧ сегодня - не приговор. Среди мурманчан есть такие, кому диагноз поставлен даже 20 лет назад. Они вполне нормально себя чувствуют, ведут активный, здоровый образ жизни, выполняют все рекомендации врачей. Но и те, кому диагноз поставлен относительно недавно, тоже стараются не отчаиваться. Мурманчанин Владимир рассказывает: "Когда мне поставили страшный диагноз, я думал, что жизнь кончена. Но потом решил не сдаваться. Регулярно обследуюсь, лечусь. Сначала получил образование, позже организовал свой бизнес, купил квартиру, обеспечиваю семью. Наш ребенок здоров, и мы живем полноценной жизнью, любим путешествовать".

- Мы привыкли считать, что ВИЧ заражаются большей частью наркоманы. Это так только отчасти, - поясняет Ирина Моренко. - Среди ВИЧ-инфицированных матерей более половины социально адаптированных женщин, они работают, учатся, заботятся о семье. Есть женщины, у которых к моменту, когда они решаются иметь малыша, тема наркотиков закрыта уже несколько лет. Далеко не все занимались проституцией, хотя есть и такие. Сегодняшняя реальность такова, что гарантий нет ни для кого. Ведь люди не могут перестать общаться друг с другом, отказаться от интимных связей. Даже за своего постоянного партнера нельзя поручиться на 100 процентов. Именно поэтому при половых контактах необходимо пользоваться средствами защиты.

Случайные связи чаще бывают у мужчин, а они не проверяются каждый раз. И хотя мужчин среди инфицированных больше, получить вирус при половом контакте гораздо больше шансов как раз у женщин.

В БЫТУ ЗАРАЗИТЬСЯ НЕЛЬЗЯ

Когда ВИЧ-инфекция только появилась, ею преимущественно заражались гомосексуалисты и наркоманы. Потому она как бы ставит на человеке "социальный штамп". Поэтому, сохраняя в тайне свой диагноз, многие женщины уезжают рожать в другие города, чтобы избежать случая, когда, например, в роддоме работает родственница или соседка.

Родственники в семьях - обычно это бабушки и дедушки - чаще всего знают о диагнозе своих детей и внуков. Знакомым рассказывать об этом не стоит - в быту вирусоносители не опасны. Теоретически передача вируса возможна, если пользоваться одними маникюрными ножницами или если у вирусоносителя открылось кровотечение, а ему оказывает помощь человек с раной на руке. Однако угроза эта призрачная - гораздо проще заразиться таким способом, к примеру, гепатитом. Ни одного бытового случая заражения родственников от ребенка или наоборот не было.

ТАКИЕ РАЗНЫЕ МАТЕРИ

Каждая десятая среди зараженных ВИЧ-инфекцией матерей не справляется со своими родительскими обязанностями. Есть и такие, которые отказываются от рожденных детей. Некоторые оставили в роддомах трех и даже пятерых малышей. На настоящий момент в области 55 детей, родившихся от ВИЧ-инфицированных женщин, прошли через детские дома. Но что самое интересное, почти всех таких ребятишек взяли на воспитание приемные семьи, в том числе иностранные, или родственники.

- Как-то к нам в центр пришла женщина. Она объяснила, что хочет взять малыша из дома ребенка, а он состоит у нас на учете, - рассказала Ирина Моренко. - Мы объясняем, что гарантии того, что ребенок здоров, пока нет, надо ждать до полутора лет. Но женщина сказала, что хочет забрать ребенка в семью уже сейчас и ее решение не зависит от того, болен он или здоров. Кстати, малыш оказался здоровым.

Алена ЕРМОЛЕНКО.
Фото Андрея ПРОНИНА.

Экспресс-тест на ВИЧ.

Ежегодно 1 декабря отмечается Всемирный день борьбы со СПИДом. Каждый день появляется 7400 новых ВИЧ-инфицированных, а 5500 человек умирают от заболеваний, вызванных СПИДом. В Российской Федерации выявлено более 568 тысяч ВИЧ-инфицированных, из них почти пять тысяч детей в возрасте до 15 лет. В нашей области один инфицированный приходится на 300 человек.

Не та печать

Пожилая мурманчанка не может получить положенную компенсацию за проезд

84-летняя Зоя Алексеевна Гурьева решила этим летом навестить могилы родных в Ярославле. "Кто его знает, когда еще удастся побывать на родине", - рассуждала пенсионерка.

Однако посетить памятные места пожилой женщине так и не удалось. Выходя из вагона поезда, прибывшего в Ярославль, она упала и сильно ушибла ногу. Прямо с вокзала ее отвезли на "скорой" в больницу, где мурманчанка, по ее словам, находилась до самого отъезда.

В разговоре с корреспондентом "Вечерки" она сообщила, что в ярославской городской больнице ей дали справку о том, что она находилась на лечении в этом учреждении. Приехав в Мурманск, Зоя Алексеевна подала документы в управление Пенсионного фонда по месту жительства на компенсацию проезда к месту отдыха и обратно, приложив к железнодорожным билетам справку о том, что находилась на лечении в стационаре, и подтвердив тем самым факт своего пребывания в Ярославле. Однако компенсировать затраты на проезд ей отказались.

Оказалось, что с точки зрения закона отказ правомерен. Справка из больницы, заверенная печатью и подписью заведующего отделением, не является доказательством пребывания в том или ином городе. А значит, на положенную по закону раз в два года компенсацию проезда пенсионерка не имеет права. Вот если бы пожилая женщина представила документ с печатью местных органов власти ну или на худой конец ЖЭУ или ТСЖ, тогда другое дело. "Правильную" справку к рассмотрению приняли бы и компенсацию за проезд выплатили бы. Ничего не поделаешь - закон есть закон. Хотя несколько лет назад Зоя Алексеевна уже получала выплату за проезд на основании справки из больницы, и никаких вопросов у специалистов не возникло.

По телефону в отделении Пенсионного фонда РФ по Мурманской области сообщили, что порядок представления документов изменился, он стал более четким. И если раньше специалисты еще могли в виде исключения принимать подобные справки в качестве документа, подтверждающего факт пребывания, то сейчас - нет.

Так что мурманчанке Зое Алексеевне остается одно - подавать в суд. Специалисты Пенсионного фонда пообещали помочь составить пожилой женщине исковое заявление. Но сможет ли она присутствовать на заседании - большой вопрос. Из дома женщина практически не выходит - ее обслуживает соцработник. В Пенсионном фонде успокоили, пожилой женщине не обязательно будет присутствовать на заседании. Дать более подробные комментарии по ситуации специалисты отказались.

Однако не секрет, что неработающим пенсионерам нередко приходится добиваться выплаты компенсации через суд. Зачастую причина проста: перед поездкой пожилые люди не удосуживаются уточнить, какие документы необходимы для получения компенсации. А если бы они проконсультировались в Пенсионном фонде, не столкнулись бы с такими проблемами, уверены специалисты.

В свою очередь, большинство неработающих пенсионеров, отправляющихся в отпуск на поезде, искренне не понимают, почему от них требуют дополнительные справки с места отдыха. Неужели недостаточно именных билетов, где указаны даты прибытия и отправления? И почему в нестандартных ситуациях пожилые люди вынуждены обивать пороги инстанций, доказывая свою правоту, чтобы получить законную компенсацию проезда, заслуженную многолетним трудом на Крайнем Севере и своим здоровьем?

Надежда ШУХАТ.
Фото Константина БРАЙЦЕВА.

СПРАВКА "ВМ"

Для получения компенсации после поездки к месту отдыха и обратно помимо проездных билетов и пакета документов потребуется справка, подтверждающая пребывание пенсионера в месте отдыха. Ее могут выдать муниципальные учреждения, а также организации, организующие отдых либо регистрирующие по месту пребывания. Справку может оформить и родственник, при этом его подпись должна быть заверена нотариально. Образцы справок о нахождении на отдыхе можно получить заблаговременно в территориальных органах Пенсионного фонда РФ.

К ТЕМЕ

В 2009 году правом на компенсацию проезда воспользовались 18,5 тысячи неработающих пенсионеров, проживающих в Мурманской области.

КонсультантПлюс
надёжная правовая поддержка

Новое в системе КонсультантПлюс – для юриста

Путеводитель по договорной работе
содержит информацию, необходимую для составления договоров, – особенности условий для каждой стороны, оценку рисков; новый информационный банк размещен в разделе «Комментарии законодательства»

Вопросы-ответы для юриста
консультации по спорным и сложным вопросам в формате «вопрос-ответ»; размещены в информационном банке «Юридическая пресса» раздела «Комментарии законодательства»

Суды общей юрисдикции
новый информационный банк с решениями судов общей юрисдикции субъектов РФ, включая Москву и Санкт-Петербург; размещен в разделе «Судебная практика»

Экономик Консультант
РЕГИОНАЛЬНЫЙ ИНФОРМАЦИОННЫЙ ЦЕНТР
27-40-70,
45-04-22.

85-009 РЕКЛАМА

Арктическая регата

В 2011 году в Мурманске собираются дать старт первой яхтенной регате "Novaya Zemlya". Планируется, что парусники отправятся в путь из столицы Заполярья, затем сделают кольцо вокруг Новой Земли и Земли Франца-Иосифа и финишируют в Мурманске. Свое участие в гонке подтвердили около двадцати экипажей из разных стран мира. Яхтенные гонки пройдут в навигационный период следующего года, то есть, скорее всего, в летние месяцы.

Организатором регаты стал капитан яхты "Петр I" Даниил Гаврилов. Его экипаж в этом году впервые за всю историю мореплавания сумел пройти по Северному морскому пути и совершить арктическую кругосветку за одну навигацию. Рекорд был поставлен яхтой "Петр I" и норвежским тримараном "Northern Passage". Член экипажа нашего судна Сергей Мурзаев снял документальный фильм о плавании. По его словам, фильм можно будет посмотреть в конце ноября в сети Интернет на сайте, посвященном их арктической кругосветке.

Наталья ВАСИЛЬЕВА.
Фото Александра СТЕПАНЕНКО.

ПРОТОКОЛ ОТКРЫТОГО АУКЦИОНА
на право заключения муниципального контракта на выполнение работ по реконструкции и ремонту системы вентиляции пищеблока МУЗ "Мурманская городская клиническая больница скорой медицинской помощи"

Место проведения открытого аукциона: г. Мурманск, ул. Комсомольская, д. 10, кабинет № 204.

Дата проведения открытого аукциона: 25.11.2010 г.

Время проведения: 11 часов 00 минут (время московское).

Муниципальный заказчик: МУЗ "Мурманская городская клиническая больница скорой медицинской помощи".

Адрес муниципального заказчика: 183038, город Мурманск, ул. Володарского, д. 18.

Единственное предложение о цене муниципального контракта поступило от участника открытого аукциона **ООО "ВентКом"** (183038, г. Мурманск, ул. Папанина, д. 14, кв. 4) и составило **891 520,00 (Восемьсот девяносто одна тысяча пятьсот двадцать руб. 00 коп.).** Данный участник признается победителем открытого аукциона.

Полный текст протокола открытого аукциона размещен на сайте mz.gz-murman.ru

ПРОТОКОЛ ОТКРЫТОГО АУКЦИОНА
на право заключения муниципального контракта на выполнение работ по капитальному ремонту кровли дома № 54 по ул. Подгорная в городе Мурманске (для субъектов малого предпринимательства)

Место проведения открытого аукциона: г. Мурманск, ул. Комсомольская, д. 10, зал заседаний.

Дата проведения открытого аукциона: 26.11.2010 г.

Время проведения: 11 часов 00 минут (время московское).

Муниципальный заказчик: управление капитального строительства администрации города Мурманска.

Адрес муниципального заказчика: 183038, город Мурманск, ул. Челюскинцев, д. 21а.

Единственное предложение о цене муниципального контракта поступило от участника открытого аукциона **ООО "Стройтехсервис"** (183038, г. Мурманск, ул. Траловая, д. 6) и составило **1 064 650,00 (Один миллион шестьдесят четыре тысячи шестьсот пятьдесят руб. 00 коп.).** Данный участник признается победителем открытого аукциона.

Полный текст протокола открытого аукциона размещен на сайте mz.gz-murman.ru

ИЗВЕЩЕНИЕ О ПРОВЕДЕНИИ ОТКРЫТОГО АУКЦИОНА

Уполномоченный орган по осуществлению функций по размещению заказов на поставки товаров, выполнение работ, оказание услуг для муниципальных нужд - отдел по размещению муниципального заказа администрации города Мурманска приглашает принять участие в открытом аукционе на право заключения муниципальных контрактов на поставку расходного материала и реактивов для лаборатории муниципального учреждения здравоохранения "Мурманская городская клиническая больница скорой медицинской помощи".

Отдел по размещению муниципального заказа администрации города Мурманска (далее - "организатор"), адрес: 183038, г. Мурманск, ул. Комсомольская, д. 10, адрес электронной почты - murmangorzakaz@mail.ru

Контактные лица организатора: Яковлев Евгений Викторович, Дубкова Оксана Леонидовна, контактный телефон (8152) 45-58-89, факс/тел. (8152) 45-73-63.

Количество, технические характеристики, требования к гарантийным обязательствам поставляемого товара - согласно документации об открытом аукционе (техническому заданию по соответствующему лоту).

Муниципальный заказчик: МУЗ "Мурманская городская клиническая больница скорой медицинской помощи".

Адрес муниципального заказчика: 183038, г. Мурманск, ул. Володарского, д. 18.

Контактное лицо муниципального заказчика: Ионкина Алла Геннадьевна, контактный телефон (8152) 45-05-21.

Аукцион проводится по следующим лотам:

Предмет муниципального контракта по лоту № 1 - поставка расходного материала и реактивов к анализатору "Integra 400 плюс".

Начальная (максимальная) цена муниципального контракта по лоту № 1 - 1 696 670,00 руб.

Предмет муниципального контракта по лоту № 2 - поставка расходного материала и реактивов к анализатору "Старт-4".

Начальная (максимальная) цена муниципального контракта по лоту № 2 - 2 012 271,00 руб.

Предмет муниципального контракта по лоту № 3 - поставка расходного материала и реактивов к анализатору "Рефлотрон Плюс".

Начальная (максимальная) цена муниципального контракта по лоту № 3 - 44 221,00 руб.

Предмет муниципального контракта по лоту № 4 - поставка расходного материала и реактивов к анализатору "ECO TWENTY".

Начальная (максимальная) цена муниципального контракта по лоту № 4 - 186 848,00 руб.

Предмет муниципального контракта по лоту № 5 - поставка расходного материала и реактивов к анализатору "COBAS e 411".

Начальная (максимальная) цена муниципального контракта по лоту № 5 - 3 240 576,00 руб.

Предмет муниципального контракта по лоту № 6 - поставка расходного материала и реактивов к анализатору "Кардиак Ридер".

Начальная (максимальная) цена муниципального контракта по лоту № 6 - 558 020,00 руб.

Предмет муниципального контракта по лоту № 7 - поставка расходного материала и реактивов к анализатору "COBAS b 221".

Начальная (максимальная) цена муниципального контракта по лоту № 7 - 527 472,00 руб.

Предмет муниципального контракта по лоту № 8 - поставка расходного материала и реактивов к анализатору "CLIMA MC-15".

Начальная (максимальная) цена муниципального контракта по лоту № 8 - 84 210,00 руб.

Предмет муниципального контракта по лоту № 9 - поставка расходного материала и реактивов к анализатору "АПГ-4-02-П".

Начальная (максимальная) цена муниципального контракта по лоту № 9 - 233 070,00 руб.

Предмет муниципального контракта по лоту № 10 - поставка расходного материала и реактивов для исследований ручным методом.

Начальная (максимальная) цена муниципального контракта по лоту № 10 - 274 000,00 руб.

Предмет муниципального контракта по лоту № 11 - поставка расходного материала и реактивов к анализатору "COBAS b 121".

Начальная (максимальная) цена муниципального контракта по лоту № 11 - 1 025 000,00 руб.

Предмет муниципального контракта по лоту № 12 - поставка полимерного расходного материала для лаборатории.

Начальная (максимальная) цена муниципального контракта по лоту № 12 - 1 721 000,00 руб.

Предмет муниципального контракта по лоту № 13 - поставка расходного материала и реактивов к анализатору "ЭКО СОЛО II".

Начальная (максимальная) цена муниципального контракта по лоту № 13 - 226 890,00 руб.

Предмет муниципального контракта по лоту № 14 - поставка скарификаторов механических автоматических.

Начальная (максимальная) цена муниципального контракта по лоту № 14 - 420 000,00 руб.

Место поставки товара (для каждого из лотов): 183038, г. Мурманск, ул. Октябрьская, д. 2 (склад).

Документация к открытому аукциону предоставляется бесплатно по адресу: г. Мурманск, ул. Комсомольская, д. 10, кабинет № 204 и размещена на сайте http://mz.gz-murman.ru Документация предоставляется с момента опубликования настоящего извещения с 9.00 до 13.00 (время московское) в будние дни до начала процедуры рассмотрения заявок на участие в открытом аукционе на основании письменного заявления любого заинтересованного лица в течение двух рабочих дней со дня получения заявления.

Начало рассмотрения заявок на участие в открытом аукционе состоится **с 10.00** по московскому времени **21 декабря 2010 г.** по адресу: г. Мурманск, ул. Комсомольская в кабинете № 203.

Открытый аукцион состоится 29 декабря 2010 г. в 15.00 (время московское) по адресу: г. Мурманск, ул. Комсомольская, д. 10, кабинет № 204.

Преимущества учреждениям и предприятиям уголовно-исполнительной системы и (или) организациям инвалидов не установлены.

Претенденты, получившие комплект документации на официальном сайте и не направившие заявления на получение документации на бумажном носителе, должны самостоятельно отслеживать появление на официальном сайте разъяснений, изменений или дополнений к документации об открытом аукционе.

ИЗВЕЩЕНИЕ О ПРОВЕДЕНИИ ОТКРЫТОГО АУКЦИОНА

Уполномоченный орган по осуществлению функций по размещению заказов на поставки товаров, выполнение работ, оказание услуг для муниципальных нужд - отдел по размещению муниципального заказа администрации города Мурманска приглашает принять участие в открытом аукционе на право заключения муниципальных контрактов на **оказание услуг по организации питания пациентов в муниципальных учреждениях здравоохранения.**

Отдел по размещению муниципального заказа администрации города Мурманска (далее - "организатор"), адрес: 183006, г. Мурманск, ул. Комсомольская, д. 10, тел./факс (8152) 45-73-63, адрес электронной почты - murmangorzakaz@mail.ru

Контактные лица организатора: Яковлев Евгений Викторович, Речкина Наталья Николавна, контактный телефон (8152) 45-58-89.

Открытый аукцион проводится по следующим лотам:

Лот № 1

Предмет муниципального контракта по лоту № 1 - оказание услуг по организации пятиразового лечебного питания пациентов стационара МУЗ ОМСЧ "Севрыба".

Объем, характеристика подлежащих оказанию услуг - согласно документации об открытом аукционе (техническому заданию по лоту № 1).

Муниципальный заказчик: муниципальное учреждение здравоохранения ОМСЧ "Севрыба".

Адрес муниципального заказчика: 183042, г. Мурманск, ул. Ломоносова, д. 18.

Контактное лицо муниципального заказчика: Максимчук Александр Николаевич, контактный телефон (8152) 27-99-25.

Место оказания услуг: г. Мурманск, ул. Ломоносова, д. 18, пищеблок муниципального учреждения здравоохранения ОМСЧ "Севрыба".

Начальная (максимальная) цена муниципального контракта по лоту № 1 - 4 700 750,00 (Четыре миллиона семьсот тысяч семьсот пятьдесят) руб.

Лот № 2

Предмет муниципального контракта по лоту № 2 - оказание услуг по организации питания пациентов МУЗ "Родильный дом № 1".

Объем, характеристика подлежащих оказанию услуг - согласно документации об открытом аукционе (техническому заданию по лоту № 2).

Муниципальный заказчик: муниципальное учреждение здравоохранения "Родильный дом № 1".

Адрес муниципального заказчика: 183038, г. Мурманск, ул. К. Маркса, д. 16а.

Контактное лицо муниципального заказчика: Голятина Анна Альбертовна, контактный телефон (8152) 26-36-22.

Место оказания услуг: определяется исполнителем самостоятельно. Доставка готовой продукции осуществляется исполнителем по адресу: г. Мурманск, ул. К. Маркса, д. 16а.

Начальная (максимальная) цена муниципального контракта по лоту № 2 - 3 650 000,00 (Три миллиона шестьсот пятьдесят тысяч) руб.

Документация к открытому аукциону предоставляется бесплатно по адресу: г. Мурманск, ул. Комсомольская, д. 10, кабинет № 204 и размещена на официальном Интернет-сайте http://mz.gz-murman.ru Документация предоставляется с момента опубликования настоящего извещения с 9.00 до 13.00 (время московское) в будние дни до начала процедуры рассмотрения заявок на основании письменного заявления любого заинтересованного лица в течение двух дней со дня получения заявления.

Начало рассмотрения заявок на участие в открытом аукционе состоится с 10.00 (время московское) **21 декабря 2010 года** по адресу: г. Мурманск, ул. Комсомольская, д. 10 в кабинете № 203.

Открытый аукцион состоится **28 декабря 2010 года в 11.00** (время московское) по адресу: г. Мурманск, ул. Комсомольская, д. 10, кабинет № 204.

Преимущества учреждениям и предприятиям уголовно-исполнительной системы и (или) организациям инвалидов не установлены.

Претенденты, получившие комплект документации на официальном сайте и не направившие заявления на получение документации на бумажном носителе, должны самостоятельно отслеживать появление на официальном Интернет-сайте http:// mz.gz-murman.ru разъяснений, изменений или дополнений к документации об открытом аукционе.

АДМИНИСТРАЦИЯ ГОРОДА МУРМАНСКА

ПОСТАНОВЛЕНИЕ

22.11.2010 № 2062

О признании утратившим силу постановления администрации города Мурманска от 26.04.2010 № 629 "О выделении денежных средств из резервного фонда администрации города Мурманска"

В соответствии с постановлением администрации города Мурманска от 14.05.2009 № 175 "Об утверждении Положения о порядке использования бюджетных ассигнований резервного фонда администрации города Мурманска" **постановляю:**

1. Признать утратившим силу постановление администрации города Мурманска от 26.04.2010 № 629 "О выделении денежных средств из резервного фонда администрации города Мурманска".
2. Редакции газеты "Вечерний Мурманск" (Червякова Н. Г.) опубликовать настоящее постановление.
3. Контроль за выполнением настоящего постановления оставляю за собой.

Временно исполняющий полномочия главы администрации города Мурманска А. Г. ЛЫЖЕНКОВ.

АДМИНИСТРАЦИЯ ГОРОДА МУРМАНСКА

ПОСТАНОВЛЕНИЕ

24.11.2010 № 2097

О признании утратившим силу постановления администрации города Мурманска от 08.06.2010 № 906 "Об учреждении премий главы муниципального образования город Мурманск "За личный вклад в развитие культуры и искусства города Мурманска" в 2010 году"

В целях реализации решения Совета депутатов города Мурманска от 01.11.2010 № 29-294 "О Положении о премиях главы муниципального образования город Мурманск "За личный вклад в развитие культуры и искусства города Мурманска" **постановляю:**

1. Признать утратившим силу постановление администрации города Мурманска от 08.06.2010 № 906 "Об учреждении премий главы муниципального образования город Мурманск "За личный вклад в развитие культуры и искусства города Мурманска" в 2010 году".
2. Редакции газеты "Вечерний Мурманск" (Червякова Н. Г.) опубликовать настоящее постановление.
3. Контроль за выполнением настоящего постановления возложить на заместителя главы администрации города Мурманска Кондратьева С. В.

Временно исполняющий полномочия главы администрации города Мурманска А. Г. ЛЫЖЕНКОВ.

АДМИНИСТРАЦИЯ ГОРОДА МУРМАНСКА

ПОСТАНОВЛЕНИЕ

22.11.2010 № 2059

О внесении изменений в долгосрочную целевую программу "Повышение безопасности дорожного движения и снижение дорожно-транспортного травматизма в городе Мурманске" на 2010-2012 годы, утвержденную постановлением администрации города Мурманска от 23.09.2009 № 964 (в ред. постановления администрации города Мурманска от 12.11.2009 № 1225)

В связи с экономией бюджетных ассигнований, сложившихся в результате проведения процедуры аукциона, **постановляю:**

1. Внести в долгосрочную целевую программу "Повышение безопасности дорожного движения и снижение дорожно-транспортного травматизма в городе Мурманске" на 2010-2012 годы (далее - Программа), утвержденную постановлением администрации города Мурманска от 23.09.2009 № 964 (в ред. постановления администрации города Мурманска от 12.11.2009 № 1225), следующие изменения:

1.1. Строку подраздела "Объемы финансирования по источникам и срокам" раздела 3 "Паспорт Программы" изложить в следующей редакции:

"Общий объем финансирования из городского бюджета 101661,9 тыс. руб., в том числе по годам реализации:
2010 год, общий объем финансирования - 9822,9 тыс. руб.
2011 год, общий объем финансирования - 47091,3 тыс. руб.
2012 год, общий объем финансирования - 44747,7 тыс. руб.".

1.2. Пункт 21 перечня мероприятий Программы "Выполнение мероприятий в соответствии с решениями рабочей группы по выработке оперативных решений по безопасности дорожного движения: установка ограждений, обустройство нерегулируемых пешеходных переходов "искусственными неровностями" изложить в следующей редакции:

21	Выполнение мероприятий в соответствии с решениями рабочей группы по выработке оперативных решений по безопасности дорожного движения: установка ограждений, обустройство нерегулируемых пешеходных переходов "искусственными неровностями"	Комитет по развитию городского хозяйства администрации города Мурманска	По мере необходимости	3445,2 городской бюджет	426,6 в том числе: 3 кв. - 426,6	1452.6 в том числе: 3 кв. - 1452,6	1566,0 в том числе: 3 кв. - 1566,0

1.3. Пункт мероприятий Программы "Итого" изложить в следующей редакции:

Итого:			101661,9 городской бюджет	9822,9 в том числе: 2 кв. - 120,8 3 кв. - 3373,9 4 кв. - 6328,2	47091,3 в том числе: 1 кв. - 200,0 2 кв. - 5292,6 3 кв. - 19237,7 4 кв. - 22361,0	44747,7 в том числе: 2 кв. - 4609,9 3 кв. - 17894,8 4 кв. - 22243,0

2. Редакции газеты "Вечерний Мурманск" (Червякова Н. Г.) опубликовать настоящее постановление.
3. Контроль за выполнением настоящего постановления оставляю за собой.

Временно исполняющий полномочия главы администрации города Мурманска А. Г. ЛЫЖЕНКОВ.

ПРИМИТЕ ПОЗДРАВЛЕНИЯ

Красавица наша Лизонька Гурина! Поздравляем тебя с полугодиком. Желаем тебе быстро развиваться, учиться и расти. Пусть ангел хранит тебя и хорошее настроение будет всегда в душе. Мы тебя очень любим.

Мама, папа, бабушка Надя, бабушка Таня, тетя Света, тетя Ира, дядя Валера, Лаписовы, Савченко.

Уважаемые читатели!

Поздравления присылайте за две недели до события с указанием даты, иначе поздравления не дойдут до адресата. Для возврата фотографии вложите конверт с обратным адресом и маркой. Тексты поздравлений без фотографий не публикуются.

РАЗМИНКА ДЛЯ ЭРУДИТА

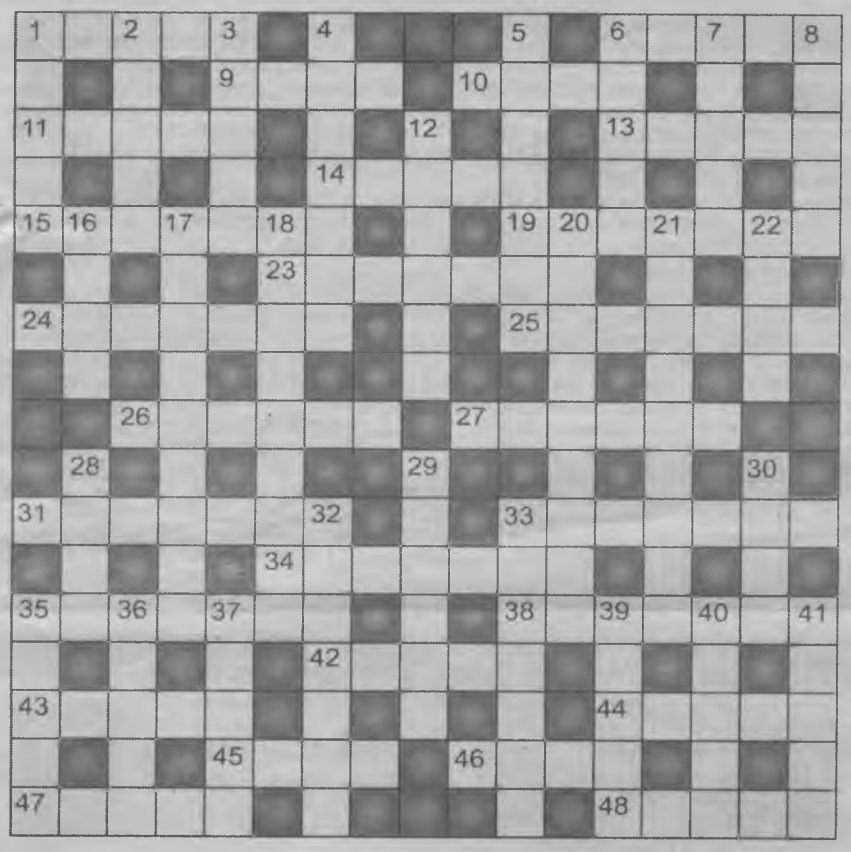

ПО ГОРИЗОНТАЛИ: 1. Грек с уязвимой пяткой. 6. Не сгибается перед испытаниями. 9. "Номерное" сочинение композитора. 10. ... среди ясного неба. 11. Присыпка для малыша. 13. Маневр на дороге. 14. Речь малыша. 15. Государство в Закавказье. 19. Она превращает алмаз в бриллиант. 23. Государство в Северной Америке. 24. Мятежник Емельян. 25. Порядок букв. 26. Сказка Андерсена. 27. Работник КГБ. 31. Таможенный сбор. 33. Кварц или слюда. 34. Столица Тироля. 35. Флиртующая девица. 38. Юморист из "кулинарного техникума". 42. Плащ мексиканца. 43. Птица для охоты. 44. Мячик для бадминтона. 45. ... сирени под окном. 46. Холл для зрителей. 47. Слесарный инструмент для зажима. 48. Почетное звание по наследству.

ПО ВЕРТИКАЛИ: 1. Цветок-звезда. 2. Религия мусульман. 3. Кокетливый завиток. 4. Российский актер. 5. Канал меж озерами. 6. Проверка роты на плацу. 7. Музыкальный инструмент Баха. 8. Трава-приправа. 12. Перечень предметов. 16. Вечер в смокингах. 17. От Матфея или Иоанна. 18. Отмечающий День ангела. 20. Система звезд. 21. Между занавесом и рампой. 22. Первенец Адама и Евы. 28. Снимок на память. 29. Зимний корм снегирей. 30. "Шлепанцы" из дерева. 32. "Коллега" ямба и хорея. 33. Ядовитый гриб. 35. Мешочек для самосада. 36. Не растет на острове "Невезения". 37. Пустые пересуды. 39. Поучение Ильича для внучат. 40. Бандитское нападение. 41. Сырье для грампластинок.

Составитель Андрей ЖАДАН.

ОТВЕТЫ НА КРОССВОРД, ОПУБЛИКОВАННЫЙ 27 НОЯБРЯ

По горизонтали: 1. Хрен. 7. Пупс. 10. Рюрик. 12. Писание. 13. Интерес. 14. Гомер. 15. Гримаса. 16. Девочка. 17. Тахта. 20. Англия. 23. Шапито. 25. Солярка. 26. Гейне. 27. Бокал. 29. Награда. 31. Фонарь. 34. Шкипер. 37. Короб. 40. Отметка. 41. Участок. 42. Литий. 43. Израиль. 44. Носилки. 45. Ярило. 46. Икра. 47. Ника.

По вертикали: 2. Рислинг. 3. Нунчаки. 4. Фрегат. 5. Промах. 6. Скирда. 7. Путевка. 8. Поручни. 9. Эпиграф. 11. Остаток. 18. Аллегро. 19. Торнадо. 21. Лейка. 22. Ясень. 23. Шабаш. 24. Покои. 28. Эфиопия. 30. Трактир. 32. Номерок. 33. Ритмика. 35. Клаксон. 36. Потолок. 37. Кальян. 38. Ратник. 39. Буйнов.

ГЛАВА МУНИЦИПАЛЬНОГО ОБРАЗОВАНИЯ ГОРОД МУРМАНСК

ПОСТАНОВЛЕНИЕ

от 22 ноября 2010 года № 33

О назначении стипендий главы муниципального образования город Мурманск на 2010/2011 учебный год

В соответствии с решением Совета депутатов города Мурманска от 01.11.2010 № 29-293 "О Положении о стипендиях главы муниципального образования город Мурманск", руководствуясь Уставом муниципального образования город Мурманск,

ПОСТАНОВЛЯЮ:

1. Назначить стипендии главы муниципального образования город Мурманск:

1.1. Учащимся и студентам в возрасте до тридцати лет очной формы обучения учреждений начального, среднего и высшего профессионального образования, расположенных на территории города Мурманска, отлично успевающим по всем предметам и активно участвующим в общественной жизни города Мурманска, согласно утвержденному списку стипендиатов.

1.2. Аспирантам в возрасте до тридцати лет очной формы обучения учреждений послевузовского образования, расположенных на территории города Мурманска, отлично успевающим по всем предметам и активно участвующим в общественной жизни города Мурманска, согласно утвержденному списку стипендиатов.

2. Утвердить список стипендиатов согласно приложению.

3. Опубликовать настоящее постановление с приложением в газете "Вечерний Мурманск".

Глава муниципального образования город Мурманск
С. А. ТАНАНЫКИН.

Приложение

СПИСОК СТИПЕНДИАТОВ

По представлениям руководителей учреждений профессионального образования:

ФГОУ ВПО "Мурманский государственный технический университет":

• Павлюк Татьяна Евгеньевна, студентка 5 курса юридического факультета, специальность "Юриспруденция".

• Павлов Виктор Геннадьевич, студент 5 курса естественно-технического факультета, специальность "Инженерная защита окружающей среды".

• Мироненко Анастасия Валерьевна, студентка 5 курса факультета мировой экономики и международных отношений, специальность "Международные отношения".

• Луценко Екатерина Сергеевна, аспирант 3 года очной формы обучения, специальность "Гидробиология".

ГОУ ВПО "Мурманский государственный педагогический университет":

• Финатова Мария Вячеславовна, студентка 4 курса факультета художественного образования, технологии и дизайна, специальность "Технология и предпринимательство".

• Осетров Василий Александрович, студент 4 курса факультета филологии и журналистики, специальность "Русский язык и литература".

• Савченко Михаил Михайлович, аспирант 2 года очной формы обучения, специальность "Общая педагогика, история педагогики и образования".

НОУ ВПО "Мурманская академия экономики и управления":

• Штакина Юлия Александровна, студентка 5 курса экономического факультета, специальность "Финансы и кредит".

НОУ "Мурманский гуманитарный институт":

• Космынин Михаил Владимирович, студент 5 курса факультета иностранных языков и журналистики, специальность "Перевод и переводоведение".

• Сафронов Антон Сергеевич, аспирант 3 года очной формы обучения, специальность "Психология развития, акмеология".

Северо-Западный филиал (г. Мурманск) Московского гуманитарно-экономического института:

• Иванова Юлия Валерьевна, студентка 5 курса гуманитарного факультета, специальность "Связи с общественностью".

Филиал ЧОУ ВПО "Балтийский институт экологии, политики и права" в г. Мурманске:

• Цветкова Варвара Евгеньевна, студентка 5 курса экономического факультета, специальность "Бухгалтерский учет, анализ и аудит".

Филиал ГОУ ВПО "Санкт-Петербургский государственный университет экономики и финансов" в г. Мурманске:

• Смирнова Ольга Максимовна, студентка 5 курса, специальность "Финансы и кредит".

НОУ ВПО "Мурманский институт экономики Санкт-Петербургской академии управления и экономики":

• Ваганов Максим Валерьевич, студент 5 курса факультета менеджмента, специальность "Государственное и муниципальное управление".

Филиал ГОУ ВПО "Российский государственный социальный университет" в г. Мурманске:

• Живкова Александра Юрьевна, студентка 3 курса, специальность "Финансы и кредит".

ФГОУ ВПО "Санкт-Петербургский государственный университет водных коммуникаций", Мурманский филиал:

• Погорелов Артем Владимирович, студент 5 курса инженерно-экономического факультета, специальность "Прикладная информатика (в экономике)".

ФГОУ СПО "Мурманский торгово-экономический техникум":

• Гоголев Святослав Романович, студент 4 курса, специальность "Технология продукции общественного питания".

Филиал ГОУ СПО "Санкт-Петербургский промышленно-экономический колледж" в г. Мурманске:

• Смешнова Анастасия Андреевна, студентка 3 курса, специальность "Строительство и эксплуатация зданий и сооружений".

ГООУ СПО "Мурманский педагогический колледж":

• Кравцова Мария Андреевна, студентка 4 курса дошкольного отделения, специальность "Дошкольное образование с дополнительной квалификацией: руководитель изобразительной деятельности".

ГООУ СПО "Мурманский медицинский колледж":

• Ткачева Наталья Олеговна, студентка 4 курса отделения "Сестринское дело".

ГООУ СПО "Мурманский технологический колледж сервиса":

• Мельникова Наталия Анатольевна, студентка 4 курса, специальность "Моделирование и конструирование швейных изделий".

ГООУ СПО "Мурманский колледж искусств":

• Бурнатов Артем Дмитриевич, студент 4 курса фортепианного отделения.

ФГОУ ВПО "Мурманский государственный технический университет", колледж:

• Савенко Виктория Александровна, студентка 2 курса, специальность "Разработка и эксплуатация нефтяных и газовых месторождений".

ФГОУ СПО "Мурманский морской рыбопромышленный колледж им. И. И. Месяцева":

• Малош Нелли Владимировна, студентка 3 курса отделения промышленного рыболовства, специальность "Государственное и муниципальное управление".

• Ляшук Александр Сергеевич, студент 3 курса радиотехнического отделения, специальность "Программное обеспечение вычислительной техники и автоматизированных систем".

ГООУ СПО "Мурманский строительный колледж имени Н. Е. Момота":

• Борисова Кристина Игоревна, студентка 2 курса, специальность "Технология продукции общественного питания".

• Ермолин Максим Александрович, студент 3 курса, специальность "Строительство и эксплуатация зданий и сооружений".

ГООУ НПО "Мурманский индустриальный лицей":

• Карелин Андрей Александрович, учащийся 3 курса, специальность "Автомеханик".

По представлениям председателя Мурманского городского студенческого совета:

• Огнивчук Евгения Анатольевна, студентка 2 курса отделения промышленного рыболовства Мурманского морского рыбопромышленного колледжа им. И. И. Месяцева, специальность "Право и организация социального обеспечения".

• Полторакова Любовь Николаевна, студентка 4 курса Мурманского колледжа экономики, статистики и информатики, специальность "Экономика и бухгалтерский учет (по отраслям)".

• Жуланов Михаил Евгеньевич, студент 5 курса юридического факультета Северо-западного филиала Московского гуманитарно-экономического института, специальность "Юриспруденция".

ВЕЧЕРНИЙ МУРМАНСК

УЧРЕДИТЕЛИ: администрация города Мурманска, трудовой коллектив редакции газеты "Вечерний Мурманск".
ГЛАВНЫЙ РЕДАКТОР Н. Г. ЧЕРВЯКОВА.
Выпускающий редактор А. Н. КОВАЛЕВА.

АДРЕС РЕДАКЦИИ: 183032, г. Мурманск, Кольский проспект, 9.
ТЕЛЕФОНЫ РЕДАКЦИИ: отдел подписки и доставки (ул. Егорова, 17) - 45-45-27, 47-65-67;
коммутатор - 25-46-92;
приемная - тел./факс 25-46-77, e-mail: vm34@rambler.ru
отдел рекламы и развития - 25-82-19; факс - 23-70-17; e-mail: vmadv@aspol.ru
служба новостей - 23-29-03, 25-46-90; факс - 25-46-79; e-mail: vmnews@aspol.ru
бухгалтерия - 25-10-34.
Свободная (договорная) цена.
Подписные индексы: 52844 (ежедневная газета), 31496 (пятничный номер).

Мнение авторов отдельных публикаций может не совпадать с позицией редакции. За достоверность текстов публикуемых частных объявлений и рекламы редакция ответственности не несет. В газете используются материалы российских СМИ, размещенных на открытых для пользователей web-узлах глобальной сети Интернет. Все материалы, подготовленные журналистами "Вечернего Мурманска", являются интеллектуальной собственностью. Запрещается использование авторских материалов без разрешения авторов и правообладателя исключительных прав на произведения - МУП администрации г. Мурманска "Редакция газеты "Вечерний Мурманск". Письма, рукописи, фотографии и рисунки не рецензируются и не возвращаются. Материалы под рубриками "Экономика и бизнес", "Образование и жизнь" печатаются на коммерческой основе.

Газета набрана и сверстана в компьютерном центре "Вечернего Мурманска", отпечатана с готовых позитивных пленок в ООО "Апатит-Медиа" - 184209, г. Апатиты Мурманской обл., ул. Ленина, 20. Время подписания в печать - 16.00. По графику - 16.00. Газета зарегистрирована в Региональной инспекции по защите свободы печати и массовой информации (город Санкт-Петербург), свидетельство П 0663 от 14 декабря 1993 г. Тираж: в обычные дни - 7660 экз., по пятницам - 10100 экз. Зак. 4635.

ГОУП "Мурманскводоканал"

информирует, что постановлением управления по тарифному регулированию Мурманской области от 29.11.2010 года на услуги по водоснабжению и водоотведению, оказываемые ГОУП "Мурманскводоканал", с 1 января 2011 года утверждены тарифы в следующих размерах:

водоснабжение - 13,56 руб. за 1 куб. м без учета налога на добавленную стоимость;

водоотведение - 7,40 руб. за 1 куб. м без учета налога на добавленную стоимость.

Неблагоприятные дни и часы в декабре:

2, четверг	(с 15.00 до 17.00);
7, вторник	(с 12.00 до 14.00);
11, суббота	(с 21.00 до 23.00);
15, среда	(с 23.00 до 24.00);
22, среда	(с 3.00 до 5.00);
26, воскресенье	(с 21.00 до 23.00);
30, четверг	(с 22.00 до 24.00).

ИЗВЕЩЕНИЕ О ПРОВЕДЕНИИ СОБРАНИЯ О СОГЛАСОВАНИИ МЕСТОПОЛОЖЕНИЯ ГРАНИЦЫ ЗЕМЕЛЬНОГО УЧАСТКА

Кадастровым инженером ООО "Горпроект", ОГРН 025100839004, г. Мурманск, ул. Привокзальная, дом 16, e-mail: gorproekt08@mail.ru, тел. 48-47-36, в отношении земельного участка с кадастровым № 51:20:002080:0012, расположенного по адресу: г. Мурманск, ул. Самойловой, дом 6, и в отношении земельного участка с кадастровым № 51:20:003173:0038 выполняются кадастровые работы по уточнению местоположения границ земельных участков.

Заказчиком работ является комитет имущественных отношений города Мурманска, г. Мурманск, ул. Комсомольская, дом 10. Контактный телефон 8 (8152) 45-28-67.

Собрание заинтересованных лиц по поводу согласования местоположения границы состоится по адресу: г. Мурманск, ул. Привокзальная, дом 16, ООО "Горпроект" 30 декабря 2010 г. в 14 часов 00 минут.

С проектом межевого плана земельного участка можно ознакомиться по адресу: г. Мурманск, ул. Привокзальная, дом 16, ООО "Горпроект".

В письменной форме обоснованные возражения о местоположении границ земельного участка и требования согласования местоположения границ земельного участка на местности принимаются с 01 декабря 2010 г. по 24 декабря 2010 г. по адресу:183038, г. Мурманск, ул. Привокзальная, дом 16.

Земельные участки, с правообладателями которых требуется согласовать местоположение границы земельного участка с кадастровым № 51:20:002080:0012: кадастровый № 51:20:002080:0014, г. Мурманск, ул. Самойловой, дом 4.; кадастровый № 51:20:002080:0002, г. Мурманск, ул. Егорова.

Земельные участки, с правообладателями которых требуется согласовать местоположение границы земельного участка с кадастровым № 51:20:000000:0022, г. Мурманск (на участке расположена линия электропередачи).

При проведении согласования местоположения границ при себе необходимо иметь документ, удостоверяющий личность, а также документы о правах на земельный участок.

Кадастровым инженером в лице директора ООО "Росич-М" Земцова Г. А., ОГРН 1065190060374, г. Мурманск, ул. Баумана, 38, кв. 15, zg5555@yandex.ru, тел. (8152) 52-17-64 в отношении земельных участков, расположенных:

1) г. Мурманск, проспект Ленина, дом № 1 (51:20:002125:0011), проспект Кольский, дом № 2 (51:20:002129:0016), дом № 6 (51:20:002129:0040), проспект Кирова, дом № 49 (51:20:002129:003), дома № 54, 56, 58 (51:20:002125:0021), дом № 60 (51:20:0002125:40), дома № 62, 62а (51:20:0002125:0020);

2) г. Мурманск, проспект Кольский, дом № 210 (51:20:001309:0045), дом № 212 (51:20:001309:0046), улица Героев Рыбачьего, дом № 9 (51:20:001309:0042), дом № 10 (51:20:001309:0044), дома № 11, 12, 13 (51:20:001309:0043);

3) г. Мурманск, ул. Октябрьская, дом № 3, пр. Ленина, дома № 81, 83, 85, ул. Володарского, дома № 12, 14, 14а (51:20:0002033:0009), ул. Октябрьская, дом № 1 (51:20:0002033:0025), пр. Ленина, дома № 20, 22 (51:20:0002126:0025), дом № 24 (51:20:0002126:0016), дом № 26 (51:20:0002126:0029);

4) г. Мурманск, ул. Капитана Маклакова, дома № 14, 15, 16, 17 (51:20:0002401:0006), дома № 18, 19, 20 (51:20:0002401:0006), ул. Полярные Зори, дом № 34 (51:20:002071:0045) выполняются кадастровые работы по уточнению местоположения границы земельных участков.

Заказчиком работ является комитет имущественных отношений г. Мурманска, г. Мурманск, ул. Комсомольская, 10, тел. (8152) 42-83-43.

Собрание заинтересованных лиц по поводу согласования местоположения границ состоится по адресу: г. Мурманск, ул. Софьи Перовской, 17, офис 517, ООО "Росич-М" 30.12.2010 г. в 11.00. С проектами межевых планов можно ознакомиться по адресу: г. Мурманск, ул. Софьи Перовской, 17, офис 517.

Обоснованные возражения по проекту межевого плана и требования согласования местоположения границ земельных участков на местности принимаются с 30.11.2010 г. по 30.12.2010 г. по адресу: г. Мурманск, ул. Софьи Перовской, 17, офис 517.

Смежные земельные участки, с правообладателями которых требуется согласовать местоположение границ:

1) г. Мурманск, пр. Ленина, дом № 1 (51:20:002125:0011), дом № 6, (51:20:002129:0040), пр. Кирова, дом № 49 (51:20:002129:003), дома № 54, 56, 58 (51:20:002125:0021), дом № 60 (51:20:0002125:40), дома № 62, 62а (51:20:0002125:0020), проспект Ленина, 3 (51:20:002125:0001), пр. Кирова (51:20:002125:0057), пр. Кирова, дом № 58 (51:20:002125:0051), пр. Кирова (51:20:002125:0027), пр. Кирова (51:20:002125:0013), пр. Кирова (51:20:002125:0069), пр. Кирова (51:20:002125:0012), пр. Кольский, дом № 2 (51:20:002129:0016), пр. Кольский, дом № 4 (51:20:002129:0025), пр. Кольский (51:20:002129:0028), пр. Кирова, дом № 51 (51:20:002129:0059);

2) г. Мурманск, пр. Кольский, дом № 210 (51:20:001309:0045), дом № 212 (51:20:001309:0046), улица Героев Рыбачьего, дом № 9 (51:20:001309:0042), дом № 10 (51:20:001309:0044), дома № 11, 12, 13 (51:20:001309:0043), пр. Кольский, (51:20:001309:0025), пр. Кольский, (51:20:001309:0024), пр. Кольский, (51:20:001309:0012), ул. Героев Рыбачьего, дом № 14 (51:20:001309:0006), ул. Героев Рыбачьего, дом № 15 (51:20:001309:0003), ул. Героев Рыбачьего, дом № 17 (51:20:001309:0037), ул. Героев Рыбачьего, дом № 18 (51:20:001309:0047), ул. Героев Рыбачьего, дом № 8 (51:20:001309:0004), пр. Кольский, дом № 206а (51:20:001309:0013);

3) г. Мурманск, ул. Октябрьская, дом № 3, пр. Ленина, дома № 81, 83, 85, ул. Володарского, дома № 12, 14, 14а (51:20:0002033:0009), ул. Октябрьская, дом № 1 (51:20:0002033:0025), пр. Ленина, дома № 20, 22 (51:20:0002126:0025), дом № 24 (51:20:0002126:0016), дом № 26 (51:20:0002126:0029), ул. Октябрьская, дом № 1, корп. 1,

(51:20:0002033:0039), пр. Ленина, дом № 87 (51:20:0002033:0053), ул. Володарского (51:20:0002033:0007), пр. Ленина (51:20:0002033:0018), пр. Ленина (51:20:0002033:0003), пр. Ленина (51:20:0002033:0043), пр. Ленина (51:20:0002033:0023), пр. Ленина (51:20:0002033:0022), пр. Ленина (51:20:0002033:0024), пр. Ленина, дом № 28/11 (51:20:0002126:0041), пр. Ленина (51:20:0002126:0031), ул. Полярной Дивизии, дом № 5 (51:20:0002126:0007), ул. Марата, дом № 30 (51:20:0002126:0002), пр. Ленина, дом № 18 (51:20:0002126:0040);

4) г. Мурманск, ул. Капитана Маклакова, дома № 14, 15, 16, 17 (51:20:0002401:0006), дома № 18, 19, 20 (51:20:0002401:0006), проезд Связи, дом № 1 (51:20:0002401:0027), ул. Маклакова (51:20:0002401:0013), ул. Маклакова (51:20:0002401:0063), ул. Маклакова, дом № 21 (51:20:0002401:0031), проезд Связи, дом № 5 (51:20:0002401:0037), ул. Полярные Зори, дом № 30 (51:20:002071:0051).

При проведении согласования местоположения границы при себе необходимо иметь документ, удостоверяющий личность, а также документы о правах на земельный участок.

ИП Пчельников Мурманск, ул. Кооперативная, 4
АВТОКЛУБ ФЕДЕРАЛ
ПРОВЕДЕНИЕ ТЕХНИЧЕСКОГО ОСМОТРА АВТОМОБИЛЕЙ, ТРАССОЛОГИЧЕСКАЯ ЭКСПЕРТИЗА УЗЛОВ И АГРЕГАТОВ. Тел. 58-77-70.
ЗАПЧАСТИ В НАЛИЧИИ И НА ЗАКАЗ. Тел. 25-94-84.
ПОДГОТОВКА К ПРОВЕДЕНИЮ ГОСТЕХНИЧЕСКОГО ОСМОТРА. КОМПЬЮТЕРНАЯ ДИАГНОСТИКА И РЕМОНТ ВСЕХ МОДЕЛЕЙ АВТОМОБИЛЕЙ. ПРОМЫВКА ИНЖЕКТОРОВ И УЛЬТРАЗВУКОВАЯ ЧИСТКА ФОРСУНОК.
Тел.: 25-16-55, 70-11-12, 75-02-33.

ЗАПЧАСТИ для ИНОМАРОК
"Форд", "Мерседес", "Фиат", "Пежо", "Ситроен", "РЕНО"
в наличии и на заказ.
Автомагазин "Автоэкспресс"
ул. Полярные Зори, 43/1.
Тел. 44-14-52
(с 10.00 до 19.00).

ДНТ приглашает к строительству дачных коттеджей на земельных участках
в р-не пос. Зверосовхоз - 15-20 соток под жилые дома на берегу реки Колы.
Стоимость - от 8000 рублей за сотку.
Количество участков ограничено.
Тел.: 8-921-725-58-60, 8-921-175-26-30, 8-921-724-08-43.

Организация сдает в АРЕНДУ отличное помещение (20 кв.м) с водопроводом под ОФИС
по адресу: г. Мурманск, пр. Кольский, 110А
45-90-45, 45-68-45, 45-65-67

ОАО "Фармация Мурманска"
ТРЕБУЕТСЯ на постоянную хорошо оплачиваемую работу
ПРОГРАММИСТ.
ТРЕБОВАНИЯ: уверенный пользователь программы "1С: Предприятие 8".
НАВЫКИ:
- знание предметной области, типовых конфигураций;
- умение оперативно решать бухгалтерские задачи.
Предоставляется полный социальный пакет. Перспектива профессионального роста.
Тел.: 44-06-85, 8-921-042-91-91.

МОНЧЕГОРСК
Телефон (81536) 7 70 70
С 14.00 до 02.00, пн, вт - выходной
КАРТИНГ ЦЕНТР на Малом Кумужье

ВЕЧЕРНИЙ МУРМАНСК
С нами город как на ладони!
Продолжается подписка на I полугодие 2011 г.

Вид подписки	Стоимость на полугодие (руб.)			
	Полная		Льготная (для инвалидов, ветеранов, пенсионеров)	
	Доставка в п/я	С получением в редакции	Доставка в п/я	С получением в редакции
Ежедневная	396	300	300	252
Пятничная	282	240	252	210

ОФОРМИТЬ ПОДПИСКУ МОЖНО ПО АДРЕСАМ:
- редакция газеты, Кольский просп., 9, вторник - суббота с 9.00 до 17.00;
- отдел подписки, ул. Егорова, 17, понедельник - суббота с 9.00 до 17.00;
- фойе адм. Первомайского, Ленинского, Октябрьского округов;
- аптека «Заполярье», просп. Героев-североморцев, 17/1;
- магазин № 5, Театральный бульвар, 8;
а также по телефону 166 (ежедневная - 360 руб., пятничная - 252 руб.).
Годовая подписка с доставкой газеты в почтовый ящик - 780 руб.

ВМ
Телефоны: 25-82-19, 25-47-11, 23-70-17.

ЧАСТНЫЕ ОБЪЯВЛЕНИЯ

ПРОДАДИМ

493. Комнату (16 кв. м, 2/2-эт., "деревяшка") на ул. Фрунзе, 28. Цена - 300000 руб.
Тел. 24-51-72.

РАБОТА

609. Организации требуется администратор, женщина от 40 лет, знание ПК (работа дневная). З/п - 15000 руб.
Тел. 53-64-18 (строго с 20.00 до 20.30).

ОБСЛУЖИМ

17. ПАМЯТНИКИ. Скидка - 30% до 31 января 2011.
Обращаться: ул. Щербакова, 18.
Тел. 52-48-38 (с 10.00 до 19.00).

33. ПАМЯТНИКИ. Мастерская "Каменный цветок".
Обращаться: ул. Ч.-Лучинского, 13.
Тел. 31-69-20 (с 10.00 до 19.00, воскр. - выходной).

36. ПАМЯТНИКИ. Гранит, мрам. крошка. Скидки.
Обращаться: ул. К. Маркса, 16.
Тел. 45-70-11 (с 10.00 до 19.00, воскр. - выходной).

40. Маст. "ГРАНИТ". Памятники, оградки, вазы. Установка. Вет. ВОВ - бесплатно.
Обращаться: г. Кола, ул. Красноармейская, 5.
Тел. 8 (81553) 3-26-49.
Гор. кладбище, лев. ст.
Тел. 75-15-86.

426. Ремонт квартир, кафель.
Тел. 25-70-98 (с 9.00 до 23.00).

601. Памятники любых форм, размеров, в т. ч. по индивидуальным заказам.
Обращаться: мастерская "Стела", просп. Ленина, 92.
Тел. 42-81-80.

РЕМОНТИРУЕМ ТЕЛЕВИЗОРЫ

6. Ремонт ТВ + ж/к ТВ + муз. центров.
Тел. 701-490 (бывший 52-07-27).

22. Ремонт телевизоров, гарантия.
Тел. 22-42-46.