6 кр

Чит. Зал.

С больной головы на здоровую

Жилищники хотят, чтобы за них работал город?

► 2 стр.

Сестринское дело

Орден для лучшей медсестры области

► 4 стр.

Человек с экрана

Нелинейная конструкция главного "интерна"

► 5 стр.

ВЕЧЕРНИЙ МУРМАНСК

ЕЖЕДНЕВНАЯ ГОРОДСКАЯ ГАЗЕТА № 128 (4792) 16 июля 2011, суббота Издается со 2 января 1991 года

ЗОЛОТОЙ ФОНД ПРЕССЫ 2011

Горячие темы "Вечерки" на сайте www.vmnews.ru

КОРОТКОЙ СТРОКОЙ

Цены в магазинах "Евророс"

Реклама.

Уважаемые читатели! Перечень социально значимых продуктов питания и их стоимость во всех магазинах торговой сети "Евророс" смотрите на 2-й стр., а также на сайте www.evroros.ru

Платите штраф!

За апрель, май, июнь административная комиссия Ленинского округа города Мурманска рассмотрела 622 дела об административных правонарушениях. Нарушители оштрафованы на общую сумму 876 тысяч рублей. В 207 случаях претензии проверяющих касались нарушений правил благоустройства окружной территории, в 189 делах административные взыскания наложены на нарушителей ночной тишины. На третьем месте по количеству рассмотренных дел - выгул собак без намордников и поводков. 34 правонарушения пришлись на долю автомобилистов за неправильную парковку автомобилей во дворах. Кроме того, 84 дела рассмотрены в отношении жителей округа, которые осуществляли торговлю в неустановленных местах.

Мужское преимущество

В 271 аварии, которые произошли за полгода на территории области, оказались виновны водители-мужчины. Водители-женщины стали виновницами только 42 дорожно-транспортных происшествий. Такие цифры представила областная ГИБДД. Кроме того, инспекторы подсчитали, что в авариях по вине мужчин пострадало 378 человек и погиб 21, у женщин в разы меньше - 57 раненых и двое погибших. Хотя подобный перевес в сторону мужчин можно объяснить и другим фактором. Большую часть водителей по-прежнему составляет сильный пол.

Погода

Сегодня в Мурманске ожидается до 18 градусов тепла. Ветер северо-западный 3 метра в секунду. Завтра температура воздуха понизится до плюс 12 градусов. возможен дождь.

Витамины - в лукошко

Жители юга Кольского полуострова приступили к сбору морошки

Официально разрешено собирать урожай этой ягоды в окрестностях Мончегорска, Оленегорска, Полярных Зорь, Ковдорского и Ловозерского районов. Завтра приступить к заготовке этого кладезя витаминов и полезных веществ можно будет в Терском районе. А вот мурманчанам придется потерпеть. Собирать ягоды в лесу и тундре рядом с нашим городом можно будет лишь с 26 июля.

Кандалакшане смогут отправиться за морошкой после 20 июля. В Печенгском районе ее разрешат собирать с 25-го числа, а уже через день можно будет начинать сбор этой ягоды в Печенгском районе и на территориях ЗАТО Североморск, Александровск, Заозерск, Видяево и Островной.

Морошка - одна из самых любимых северянами ягод. И не только за ее удивительный вкус. Эта солнечная ягода - просто кладезь витаминов. Она обладает противомикробным, потогонным, кровоостанавливающим, вяжущим, спазмолитическим действием. Корни и листья морошки применяют как мочегонное средство, при почечнокаменной болезни, авитаминозе, нарушении обмена веществ, простуде и малярии. Настой листьев помогает при внутренних кровотечениях, действует как противовоспалительное и ранозаживляющее средство. В морошке много калия, поэтому ее рекомендуют при сердечно-сосудистых заболеваниях. Используют ягоду как жаждоутоляющее средство, которое незаменимо при простудах. Она полезна при лечении ожогов и кожных заболеваний.

Как отмечают специалисты, в этом году морошка созрела рано, но большого урожая этой ягоды ждать не стоит. Сразу после периода ее цветения ударили морозы, из-за низких температур пострадали завязи.

А вот черники и брусники, предполагается, будет много. Правда, сроки сбора этих ягод пока не определены.

Наталья ГРЕЧИНА.

С больной головы на здоровую

Управляющие компании хотят, чтобы за них работал город?

Радикальных подвижек в выполнении управляющими компаниями своих обязанностей в Мурманске пока нет. Такой вывод был сделан на вчерашнем заседании городской антитеррористической комиссии.

Почему именно эта комиссия озаботилась работой УК? Как показывает печальный опыт ряда российских регионов, серьезную угрозу для безопасности могут представлять даже обычные чердаки и подвалы - в том случае, если они не закрыты. Во втором квартале 2011 года сотрудники полиции проверили более 600 домов, и в 110 из них чердачные или подвальные двери оказались незапертыми. Похожую картину показали и проверки, проведенные сотрудниками управлений округов, муниципального учреждения "Новые формы управления" ("НФУ"). По каждому такому случаю составляются акты, выписываются штрафы. Но ситуация особо не меняется.

Причина, как считает директор МУ "НФУ" Михаил Щербин, в том, что сотрудники управляющих компаний относятся к антитеррористическим мерам как к какой-то напасти. И мало понимают, зачем они нужны.

Например, жильцы дома № 168 на Кольском проспекте долго жаловались на то, что все подвалы у них открыты и оттуда по всему дому - жуткий запах. Ситуация изменилась лишь после личного звонка в УК главы городской администрации Андрея Сысоева. На все про все понадобилось два часа...

В последнее время управляющие компании забросали городскую администрацию письмами с требованием срочно отремонтировать дворы. Но по договорам управления домами текущий ремонт этих территорий - обязанность УК!

- Если вы этот ремонт не ведете, возвращайте собственникам деньги, - обратился Андрей Сысоев к представителям жилищных организаций.

Глава городской администрации также напомнил, что отныне Жилищный кодекс дает право муниципалитету инициировать смену УК, которая не выполняет условия договора. И если компании не хотят лишиться работы, им придется пересмотреть отношение к своим обязанностям.

К слову, городская антитеррористическая комиссия берет под контроль и подготовку домов к зиме. Как заметил Андрей Сысоев, мало какой экстремист в условиях Заполярья нанесет столько ущерба, сколько жилищники, вовремя не подготовившие дома к зиме.

Евгения ВОЛКОВА.

Вернут муниципалитету

Больницы и поликлиники останутся в ведении Мурманска

Областному центру будут переданы полномочия по организации оказания медицинской помощи мурманчанам. Устная договоренность между главой муниципального образования Алексеем Веллером и губернатором региона Дмитрием Дмитриенко уже достигнута. Был проведен большой цикл переговоров, в результате которых стороны пришли к мнению, что такое решение наиболее целесообразно.

Напомним, согласно федеральному законодательству с 1 января 2012 года городские учреждения здравоохранения должны были быть переданы в ведение региона. В Мурманске, по информации председателя городского комитета по здравоохранению Евгения Тарбаева, это 18 медицинских учреждений, в том числе пять больниц, четыре детские и четыре взрослые поликлиники, стоматологическая поликлиника и два родильных дома.

Однако область, причем тоже в рамках федерального закона, вправе передать муниципалитету полномочия по организации медицинской помощи. По такому пути пошли большинство регионов Северо-Запада. На этот же сценарий развития событий надеялись и в областном центре. В этом случае город сможет проводить оптимизацию и модернизацию сети лечебных учреждений, используя в том числе и средства региона. А также реализовывать свои муниципальные программы, направленные на повышение качества оказания медицинской помощи и привлечение кадров.

Полномочия будут переданы Мурманску после того, как губернатор области подпишет соответствующий закон. Если все договоренности останутся в силе, такой документ должен появиться уже осенью, до начала рассмотрения областного бюджета на 2012 год.

Надежда ШУХАТ.

Цены в магазинах "Евроpос"

Магазины торговой сети "Евроpос" расположены во всех районах города. Северяне могут приобрести продукты питания, напитки, детские товары, бытовую химию и товары для всей семьи по доступным ценам, а также продукцию собственного производства компании под торговой маркой "Фабрика вкуса": хлеб и хлебобулочные изделия, торты, пироги, пирожные, салаты, квашения, суши, натуральные мясные и рыбные полуфабрикаты.

Напоминаем, что в торговой сети действует социальная карта "Спасибо за победу!", которая предоставляет возможность ветеранам Великой Отечественной войны приобретать продукты в магазинах "Евроpос" со скидкой 10 процентов.

Предлагаем вашему вниманию список социально значимых продуктов и их стоимость в магазинах "Евроpос":

Наименование продуктов	Стоимость	Стоимость по социальной карте
Говядина лопатка н/к 1 кг	290,40	261,36
Свинина лопатка н/к 1 кг	182,00	163,8
Баранина грудинка н/к 1 кг	304,90	274,41
Цыпленок тушка д/жарки 1 кг	73,90	66,51
Яйцо куриное столовое 1 кат. 1 дес.	24,90	22,41
Пикша замороженная без головы 1 кг	99,00	89,1
Масло 72,5% 180 г пергамент	36,40	32,76
Сахар-песок 900 г	37,90	34,11
Чай 100 г черный	11,90	10,71
Чай 25 пак. с/я черный	17,40	15,66
Соль помол № 1 1 кг	6,40	5,76
Мука 1 сорт 1 кг	16,90	15,21
Пшено 900 г	52,40	47,16
Макароны 400 г	13,40	12,06
Гречка 800 г	92,40	83,16
Рис 900 г	31,40	28,26
Картофель	30,00	27,00
Капуста белокочанная свежая	18,40	16,56
Лук репчатый	30,40	27,36
Морковь	38,90	35,01
Яблоки	71,40	64,26
Нарезной батон 350 г	21,40	19,26
Городская булка 200 г	17,40	15,66
Дарницкий хлеб 700 г	14,90	13,41
Молоко 2,5% 1 л	35,90	32,31
Масло подсолнечное раф. 0,95 л	53,40	48,06

Все товары, на которые предоставляется скидка по социальной карте "Спасибо за победу!", выделены на полках магазинов специальными зелеными ценниками.

КОРОТКОЙ СТРОКОЙ

ДЫМ НАД АВТОТРАССОЙ

Главное управление МЧС России по Мурманской области призывает всех, кто собирается в отпуск на автомобилях, быть предельно внимательными и осторожными. В лесах Карелии сложилась неблагоприятная пожароопасная обстановка. Лесные пожары продолжают регистрировать сразу в нескольких районах республики - Лоухском, Кемском, Беломорском, Муезерском, Медвежьегорском, Кондопожском, Питкярантском, Сегежском и Пудожском. Задымление снижает видимость на некоторых участках федеральной автотрассы М-18, проходящей по территории республики.

РАЗРЕШИЛИ ВВОЗ

На территорию России разрешен ввоз овощной продукции производства Чехии и Греции на основании сертификатов, гарантирующих их безопасность. Таким образом, сейчас овощи можно ввозить из шести стран ЕС: Испании, Нидерландов, Бельгии, Дании, Чехии и Греции. Напоминаем, что в соответствии с достигнутыми договоренностями особый режим допуска овощной продукции ЕС на российский рынок будет действовать до полного прекращения распространения в европейских странах заболевания, вызванного энтерогеморрагической кишечной палочкой.

ВЫЗЫВАЕМ ЗЕЛЕНЫЙ

18 июля с 12.00 в Мурманске начнет работать еще один светофор, который пешеходы смогут переключить на зеленый свет с помощью специальной кнопки. Этот светофор находится в районе дома № 44 на Кольском проспекте.

РЕЖИМ ПРОДЛИЛИ

Инспекция Федеральной налоговой службы по городу Мурманску продлевает режим работы с налогоплательщиками. Теперь по вторникам и четвергам операционный зал для них открыт с 8.30 до 20.00. Каждую вторую и четвертую субботы месяца налогоплательщиков примут в инспекции с 10.00 до 15.00. С посетителями в операционном зале инспекторы работают без перерыва на обед.

КУПИЛИ ПРАВА, НО КАТАЛИСЬ НЕДОЛГО

В Заозерске возбуждено уголовное дело в отношении старшего прапорщика, который подозревается в торговле поддельными водительскими удостоверениями. По данным следствия, военнослужащий продал двум сослуживцам липовые удостоверения категорий "В" и "С", оформленные якобы МВД Чеченской Республики. Каждое удостоверение стоило 30 тысяч рублей. Однако благодаря бдительности работников ГИБДД военные катались с этими правами недолго. У одного изъяли водительское удостоверение за проезд на запрещающий сигнал светофора, а другой "погорел" при обмене якобы пришедшего в негодность документа на новый. В отношении горе-водителей возбуждены уголовные дела за использование заведомо подложного документа. Свои противозаконные действия они объяснили нежеланием обучаться в автошколе и неуверенностью в успешной сдаче экзаменов по правилам дорожного движения.

ФОРЕЛЬ ИЗ НОРВЕГИИ

На российском судне "Лиинахамари" в одно из мурманских аквахозяйств доставили сто тысяч экземпляров молоди форели из Норвегии. Молодь поступила со специализированного норвежского предприятия, где перед отправлением в Россию ее проверили на вирусные и бактериальные инфекции и паразитарные болезни. Кроме того, партия рыбы была привита комплексной вакциной.

АКТУАЛЬНО

Огневой рубеж

Мурманская лесоохрана успешно борется с пожарами

В области на сегодня потушены все лесные пожары. Правда, специалисты лесоохраны бдительность не снижают. Ведь пожароопасный сезон в нашем регионе заканчивается лишь к началу сентября.

Как сообщил заместитель председателя областного комитета по лесному хозяйству Александр Алхимчиков, его службе есть чем гордится. Мурманской лесоохране удается потушить восемьдесят процентов пожаров в первые сутки, а период полной ликвидации огня составляет в среднем от трех часов до двух суток.

К 14 июля в области зарегистрировано 44 лесных пожара, которые уничтожили порядка 420 гектаров леса. Этот показатель тоже ниже среднего по стране. По всем случаям возгорания в лесу ведется следствие.

Как отмечает Александр Александрович, более 90 процентов всех лесных пожаров происходит по вине людей и лишь в 2-3 процентах случаев причиной возгорания становится молния. Кстати, уже ясно, что именно из-за брошенного окурка загорелся лес возле Колвицы. Тогда огонь едва не подобрался к селу. На борьбу со стихией вышли его жители. Они уверяют, что обращались в службу МЧС, но помощи не получили.

Алхимчиков поблагодарил людей, которые вышли на тушение лесного пожара, но выразил недоумение: почему жители села не позвонили в специальную службу по тушению лесных пожаров? Лесоохранники узнали о ЧП лишь через несколько часов от директора Кандалакшского заповедника. Через три часа они уже были на месте. Правда, до сих пор непонятно, почему спасатели не сообщили о пожаре в лесоохрану.

Александр Алхимчиков еще раз напомнил, что обо всех случаях возгорания в лесу можно сообщать по круглосуточному телефону 28-14-42. И пояснил: несмотря на то, что ограничение на выезд в лесную зону уже снято, все отправляющиеся отдыхать на природу должны знать: разводить костры разрешено лишь в специально оборудованных для этого местах. Нарушителей ждет нешуточный штраф - от 2,5 до 100 тысяч рублей. Кстати, только этим летом подобным образом уже наказаны почти 30 человек.

Наталья ГРЕЧИНА.

Удержали победу

В минувший четверг в Мурманске прошел футбольный матч "Севера" с клубом "Псков-747". В турнирной таблице зоны "Запад" чемпионата России по футболу во втором дивизионе команды разделяло 9 очков. "Псков" уверенно обосновался на 6-м месте, а "Север" был лишь 11-м.

Однако с самого начала игры мурманчане уверенно взяли инициативу в свои руки. С 12-й минуты встречи мурманчане начали настоящий штурм ворот своих соперников. Больше всего активности футболисты "Севера" проявляли на правом фланге, где Петухов, опередив защитника, который уже готов был вынести мяч из штрафной площадки, коленом забил первый гол. Произошло это на 17-й минуте. А еще через 15 минут Владислав Киселев в похожей ситуации хлестко пробил в нижний угол. 2:0 в пользу "Севера".

После перерыва свой первый гол на 66-й минуте забили псковичи, а через две минуты и вовсе сделали счет ничейным. "Северу" пришлось все начинать сначала. На 71-й минуте Антон Апатин красивым ударом снова вывел хозяев вперед. Когда за пять минут до конца игры Дмитрий Прошин с пенальти, назначенного за снос Петухова в штрафной площади, сделал счет 4:2, казалось, что все кончено.

Но не тут-то было. Гости провели резкую контратаку, и теперь уже защитники "Севера" сфолили в своей штрафной. За минуту до конца матча псковичи реализовали пенальти - 4:3. На трибунах повисло нервное напряжение: неужели наши не удержат победу? Но северяне не дали сопернику возможности в добавленные арбитром матча две минуты даже приблизиться к центру поля. Итоговый счет остался прежним - 4:3 в пользу "Севера".

- Теперь в чемпионате наступает двухнедельная пауза, - сказал после игры тренер "Севера" Адьям Кузяев. - Игрокам даем небольшой трехдневный отдых, после чего снова начинаем тренировки. Сегодняшняя игра показала, что если линия атаки у нас в порядке, то в обороне большие проблемы. Так что нам есть над чем работать. Тем более что следующий матч, который нас ждет в Смоленске с "Днепром" 30 июля, будет очень нелегким. В Мурманске мы смолянам проиграли с разницей в три мяча.

Андрей КИРОШКО.
Фото Константина БРАЙЦЕВА.

Из Азии в Европу. Нелегально

В районе Ковдора при попытке нелегального перехода российско-финской границы сотрудниками Пограничного управления УФСБ РФ по Мурманской области задержаны египтянин Амин Мухаммед Амин Гомин и гражданин Пакистана Мохаммед Абдаразика Майфа Абида. Обоим правонарушителям по 28 лет.

- Им удалось пересечь контрольно-следовую полосу, а также преодолеть забор из колючей проволоки на участке сигнализационного комплекса, обозначающий границу пограничной зоны, - рассказал **прокурор отдела областной прокуратуры Александр Суворов.** - В настоящее время они оба арестованы и помещены в следственный изолятор Мурманска, где и будут дожидаться суда. По-русски мужчины не говорят, так что допрашивают их при помощи переводчика.

Сейчас идет следствие, в ходе которого и будут установлены подробности преступления.

Вполне возможно, что ближайшие несколько лет мужчины проведут за колючей проволокой. Грозит им не более пяти лет лишения свободы. Именно такой максимальный срок наказания определяет часть 2 статьи 322 Уголовного кодекса РФ, которую и нарушили иностранцы.

Андрей КИРОШКО.

Акция

"Вечерний Мурманск" приглашает горожан к участию в акции

"ЖКХ: куда уходят наши деньги?".

"Вечерний Мурманск" продолжает акцию "Куда уходят наши деньги?". Все жители города могут сообщать в газету о своих коммунальных бедах, рассказывать конкретные истории о работе управляющих компаний. Звоните в редакцию по понедельникам с 16.00 до 17.00 по телефону **25-47-09.**

Также пожаловаться на работу управляющих компаний можно с помощью купона, который регулярно публикуется в "Вечернем Мурманске". Если у вас есть претензии к своей управляющей компании, заполните купон и пришлите или принесите его в редакцию (Кольский просп., 9). **Помимо этого мы ждем ваших писем в редакцию (Кольский просп., 9) и на электронную почту "Вечерки" - vmnews@aspol.ru**

ФИО, адрес _____

_____

Управляющая компания _____

Суть проблемы _____

_____

_____

_____

_____

_____

_____

_____

Сестринское дело

Почему лучшая медсестра области боялась сделать укол

Пациенты мурманской поликлиники № 5, обращаясь за помощью к этой симпатичной светловолосой женщине, и не подозревают, что перед ними обладатель высокой государственной награды. Да и сама Татьяна Усова об ордене Дружбы народов, которого она удостоена по Указу Президента России, и мечтать не могла. А потому звонок с приглашением в Кремль поначалу восприняла как шутку.

- Мне позвонили на работу вечером и пригласили приехать в Москву для получения высокой награды. Я, конечно, очень удивилась, поблагодарила и повесила трубку, извинившись за то, что не могу долго разговаривать: вечером у нас очень много пациентов, кроме того, нужно было выполнять не только свои обязанности, но и отсутствующего регистратора... На следующий день в поликлинике, не заметив никакой реакции коллег, я укрепилась во мнении, что это действительно была чья-то шутка.

Но вскоре ей позвонил областной федеральный инспектор Владимир Лосев и сообщил, что она представлена к высокой награде за достигнутые трудовые успехи и многолетнюю добросовестную работу.

О любимой работе Татьяна рассказывает с неизменной улыбкой. Вспоминает, как страшно было поставить первый в жизни укол пациенту - боялась сделать ему больно.

В начале девяностых годов, еще во время учебы в Мурманском медицинском училище, она выбрала специализацию операционной сестры.

"Мне всегда нравилась хирургия, в операционной всегда царит особая атмосфера. При проведении операции большую роль играет профессионализм и ответственность каждого медика бригады", - говорит Татьяна.

Свою медицинскую деятельность она начала в нейрохирургии областной больницы - там проходила практику, затем работала в отделении экстренной нейротравмы. Пациенты зачастую были очень тяжелые: иногда, чтобы спасти одного больного, работали сразу три бригады - нейрохирурги, окулисты и челюстно-лицевые хирурги.

Помнит мурманская медсестра и свое первое дежурство, и первого пациента - восемнадцатилетнего мотоциклиста, попавшего в аварию и получившего 25 ранений.

"От волнения, когда ставила капельницу, забыла снять с его руки жгут, - вспоминает она, - но мне на помощь быстро пришли более опытные коллеги, ошибку я тут же исправила. Не включать эмоции научилась со временем".

- Чем сложнее работа, тем большее удовлетворение и радость от нее получает медик, - уверена Татьяна. - Особенно если удается спасти жизнь, казалось бы, безнадежному больному. А ведь многие пациенты порой даже не знают нас в лицо, ведь в операционной они видят врачей и медсестер только в колпаках и масках...

Имея пятнадцать лет стажа работы в отделении нейротравмы, три года назад мурманчанка приняла решение сменить специализацию и переквалифицировалась в медсестру врача общей практики. Работа здесь не имеет ничего общего с трудом в операционной.

- В поликлинике совсем другая специфика: нужно прежде всего разговаривать с пациентами, слушать их, сопереживать им. Помимо проблем со здоровьем многие делятся и домашними бедами, кто-то жалуется на своих близких, немало и просто одиноких людей, нуждающихся во внимании.

Обязанностей у участковой медсестры тоже хоть отбавляй - кроме обработки документации необходимо делать перевязки, ЭКГ, инъекции, проводить вакцинацию, брать кровь на анализ. А тем пациентам, кто не может прийти на участок, эти процедуры приходится проводить дома.

"Запомнить, что кому нужно, бывает трудно, потому поначалу я даже вела тетрадку учета", - говорит медсестра.

Иногда работа продолжается и дома - когда не дозвонился в рабочее время, а информацию необходимо передать. Но специфику профессии в семье хорошо понимают - муж Татьяны работает в Центре медицины катастроф. Старший из сыновей учится в МГТУ, а младший окончил девятый класс.

- Если я чувствую, что дома не могу отключиться от рабочей обстановки, принимаю ванну, - говорит Татьяна. - Вода на меня всегда действует благотворно и успокаивающе.

Тем не менее тонкости нового для себя дела она освоила довольно быстро. Об успехах мурманчанки красноречиво свидетельствует победа на областном конкурсе "Лучшая медсестра 2011 года". Татьяна приняла в нем участие по просьбе коллег. Те знали, кого просить. Ведь основное правило, которым мурманчанка руководствуется в жизни, - "если делать, то на совесть". Так же добросовестно она готовилась и к конкурсу. Ответственность, профессионализм в сочетании с обаянием принесли ей первое место.

- Мы очень сдружились со всеми участницами, духа соперничества совершенно не чувствовалось. Думаю, что это обусловлено качествами людей, которые приходят в нашу профессию, - добротой, отзывчивостью, терпением, пониманием. Те, у кого нет таких качеств, не смогут и не должны работать в медицине. Здесь каждый день отдаешь пациентам частицу своей души.

Беседовала Алена ЕРМОЛЕНКО.
Фото Константина БРАЙЦЕВА.

Богатырские игры

В Мурманске состоялось шоу силового экстрима

На площади около торгово-развлекательного центра "Форум" мурманчане начали собираться еще с утра. В торгово-развлекательный центр их привело не желание пройтись по магазинам или сходить в кино, а необычное шоу силового экстрима "Богатырские игры". Шоу обещало быть интересным: его участники должны были пройти нестандартные силовые испытания.

Надо сказать, что ожидания зрителей заполярные силачи оправдали. Мурманчане, пришедшие посмотреть на богатырей, то и дело ахали от восторга. Так, спортсмены с легкостью выполняли упражнение со смешным названием "Прогулка фермера", заключающееся в переноске двух баллонов весом 120 кг. Под восхищенными взглядами девушек участники шоу поднимали над головой бревна и переворачивали огромные покрышки размером в человеческий рост. Но самым впечатляющим испытанием стала буксировка машин: сначала силачи тащили на тросе два джипа с пассажирами, а после - целый КамАЗ! Когда огромная грузовая машина, увлекаемая силой спортсмена, сдвинулась с места, вся площадь взорвалась аплодисментами и восторженными криками.

- В Мурманске этот вид спорта только набирает обороты. В других городах области он развит больше, - рассказал в перерыве между испытаниями призер чемпионата Мурманской области по пауэрлифтингу Валерий Клистов. - Наша задача - выйти со временем на уровень Северо-Западного региона, а потом и на российский.

Когда на площадь вышла очаровательная стройная блондинка, зрители замерли в ожидании. Девушка взялась за трос и сдвинула с места две тяжелые машины. Такого от нее никто не ожидал. Но абсолютной чемпионке Мурманской области по пауэрлифтингу Юлии Зайцевой к таким нагрузкам не привыкать.

- Главное - по-настоящему этим увлечься, - говорит Юлия. - Мне нравится ощущение силы и мощи.

Татьяна БЕЛЯВСКАЯ.
Фото автора.

Иван Охлобыстин:

"У меня нелинейная конструкция"

Священник, актер, сценарист, кинорежиссер, писатель и отец шестерых детей Иван Охлобыстин не считает себя сложным человеком. Правда, и простым не считает. Какой он на самом деле, что думает о сериале "Интерны" на ТНТ и кому посвящена роль доктора Быкова?

? - Почему вы, будучи священнослужителем, согласились сниматься в "Интернах"?

- Я никуда не уходил из церкви. Схема простенькая и выглядит она так: пока я снимаюсь, я не должен служить. Потому что если ты служишь, ты представляешь церковь всеми своими начинаниями. Если что-то не так в моих съемочных делах, получается, я позорю церковь, люди будут искушаться, этого допустить нельзя, поэтому пока снимаюсь, я не служу. Сейчас дорабатаю на этих проектах и вернусь, даст Бог, если возьмут.

? - Ваш отец был врачом, и о медицине вы знаете не понаслышке. У вас никогда не было желания пойти по стопам родителя?

- Мой отец был военным врачом. Он не сделал большой карьеры, но сполна реализовался в военной хирургии. В профессии ему не было равных, у него была масса учеников, гигантская практика, он поднимал на ноги самых безнадежных.

Отец говорил, что мне надо быть хирургом, а может, даже микрохирургом. Но беда в том, что еще в школе я решил стать режиссером. Помню, что желание возникло в тот момент, когда в фильме "Обыкновенное чудо" я увидел, как волшебник укоряет Медведя, побоявшегося поцеловать принцессу. Мне захотелось, как любому нормальному человеку, стать волшебником, все, что вокруг, превращать в чудо. И режиссура показалась мне самой близкой к этой теме профессией.

? - На какой процент доктор Быков - это вы?

- Прототипа не было, доктор Быков - это комбинированный образ, созданный сценаристами с моим посильным участием. Если бы я имел такое право, то посвятил бы эту роль Юрию Михайловичу. Был такой врач у меня в деревне. Гениальный хирург, но, к сожалению, спился. В деревне, где я жил, он меня однажды спас от смерти: я задыхался, а он сделал паровую баню, мама была в тот момент одна, в панике, а он меня выходил. Мне было года два-три. Его обожали все, хотя коллеги считали человеком конфликтным…

? - Интерны - это сегодня ваш основной проект? Что делаете помимо съемок в сериале?

- Я обнаружил в себе склонность к аутизму, как мой персонаж доктор Быков. Мне сейчас нужно много писать. А чтобы много писать, нужно думать. А чтобы думать, нужно какое-то пространство и одиночество. Поэтому я сейчас совершаю многочасовые выезды на велосипеде, гуляю много. Мне нужно полное отвлечение, полная замкнутость - по-другому не пишется. А людям надо уделять внимание, когда они к тебе обращаются. Я с большим уважением отношусь к зрителю как таковому, я понимаю, что без него вся эта моя работа не имела бы никакого смысла.

? - Как, по-вашему, выстроенные декорации больницы похожи на "начинку" настоящей действующей больницы и должны ли они быть похожи?

- Вы знаете, многие люди, с которыми я разговаривал, уверены, что это просто настоящая больница. Что вот канал ТНТ снял больницу, выгнал оттуда всех и там снимает сериал. Так что вопрос о похожести, видимо, не стоит - получилось более чем натуралистично.

? - Пишется ли сценарий сериала "Интерны" "под актеров", влияют ли актеры на повороты сюжетной линии?

- Нет, актеры не влияют на сценарий, потому что когда он пишется, они еще не участвуют. Это просто хронологически невозможно. Но вот личности актеров, конечно, сценаристы учитывают. И я как сценарист могу сказать, что знание того, кто будет играть твоего героя, оно бесценно, и это большой подарок. Работать над сценарием в такой ситуации проще, и конечно, в этом смысле роли подстраиваются под актеров.

? - Откуда берутся ситуации для сценария?

- Я бы сказал, что они берутся из массового бессознательного, но почему-то никто не любит этот вариант ответа. Поэтому я скажу так. 30 процентов берется из жизни, из тех ситуаций, которые реально происходили. Еще 30 - это то, что могло бы произойти или то, что произошло без связи с медициной, но может быть вписано в контекст. Ну и еще 30 процентов - это всегда сюрприз, это то, что рождается в процессе работы над текстом. И это самая лучшая часть, бесспорно.

? - Как об "Интернах" отзываются настоящие медики?

- Насколько я знаю, медики относятся очень хорошо. Нареканий нет. Но медики - это же элита интеллектуальная, они не ругаются, даже если что-то не нравится. В то же время у меня есть друзья медики, и они если бы нашли за что упрекнуть, то не упустили бы такой возможности. А они смотрят и хвалят, значит, все неплохо.

? - Было замечено, что коллеги по съемочной площадке чаще всего говорят о вас, называя отцом Иоанном - это вам нравится или нет?

- Да, нравится. Я ведь им и являюсь и привык к такому обращению. Все логично, как мне кажется.

? - Сегодня вы отошли от священнослужения, но часто ли бывает так, что люди приходят к вам за советом как к человеку, к которому можно обращаться с серьезными вопросами? О чем чаще спрашивают?

- У меня очень серьезное отношение к этому вопросу. Кто такой духовник? Человек, которому ты можешь позвонить в четыре часа ночи и сказать: "Батюшка, чего-то грустно…". И не услышать на том конце провода рык разъяренного быка. С духовником у прихожанина отношения как у ребенка с отцом. А мне нужно заниматься своими детьми. И их все равно больше любишь, чем духовных. На мой взгляд, это небольшое предательство, так быть не должно. Поэтому я много лет себе не позволял заводить духовных детей. Правда, недавно заставили взять двух. Очень настырных и прилипчивых как банный лист отроков. Один из них скинхед, а другой экстремал, ездил на велосипеде по пустыне. Когда они ко мне подошли с просьбой, ответил: "Вы что, с ума сошли? Какой духовный отец? Я в себе-то не могу разобраться. А чему вас научу?". Выгнал их один раз, другой. А на третий они пошли к моему начальнику. Отец Дмитрий мужик суровый, говорит: "Бери! Надо хоть кого-то, а то неправильно получается". Пришлось согласиться. В итоге один раз ездил за скинхедом в милицию, другой - еще из какой-то ситуации ребят спасал. В общем, духовное отцовство - это большой геморрой. А у прихожан никогда не возникало ко мне претензий. Хотя в целом общество, на мой взгляд, не готово к такому батюшке.

? - Насколько вы закрытый человек?

- Ну есть, есть такое. Есть потаенные комнаты в замке моей души, которые я не всем и не всегда готов открывать. И, мне кажется, это правильно. У всех должна быть личная жизнь и возможность что-то не досказать…

? - Вы - простой или сложный?

- Я прост, и этим сложен. У меня, скажем так, нелинейная конструкция.

? - Какие ваши работы больше всего нравятся вашим детям и супруге?

- Детям нравится все, на то они и дети. Им волей-неволей приходится мною гордиться. А супруга более иронично относится к моим работам, часто меня подкалывает, но на самом деле, я думаю, что и ей все нравится.

? - Какое место вы считаете домом и какими параметрами оно должно обладать для того, чтобы быть вашим настоящим домом?

- Дом - это, безусловно, там, где семья. И это обжитое мной место. А критерии того, что место обжитое, просты. Первое: знаешь, где что лежит и можешь быстро найти. Второе: здесь уже не раз были друзья и твердо знают адрес.

Материал и фото предоставлены телеканалом ТНТ.

ТНТ БПИ
Смотрите сериал "Интерны" с понедельника по четверг в 20.00 на ТНТ.

АДМИНИСТРАЦИЯ ГОРОДА МУРМАНСКА

ПОСТАНОВЛЕНИЕ

01.07.2011 № 1143

О внесении изменений в приложение № 2 к постановлению администрации города Мурманска от 08.04.2010 № 544 "О тарифной комиссии администрации города Мурманска" (в ред. постановления администрации города Мурманска от 13.10.2010 № 1805)

В соответствии со статьей 17 Федерального закона от 06.10.2003 № 131-ФЗ "Об общих принципах организации местного самоуправления в Российской Федерации", Уставом муниципального образования город Мурманск, в связи с организационно-штатными изменениями в администрации города Мурманска **постановляю:**

1. Внести в приложение № 2 к постановлению администрации города Мурманска от 08.04.2010 № 544 "О тарифной комиссии администрации города Мурманска" (в ред. постановления администрации города Мурманска от 13.10.2010 № 1805) изменения и изложить его в новой редакции согласно приложению к настоящему постановлению.
2. Редакции газеты "Вечерний Мурманск" (Червякова Н. Г.) опубликовать настоящее постановление с приложением.
3. Настоящее постановление вступает в силу со дня официального опубликования и распространяется на правоотношения, возникшие с 01.07.2011.
4. Контроль за выполнением настоящего постановления оставляю за собой.

Временно исполняющий полномочия главы администрации города Мурманска А. Г. ЛЫЖЕНКОВ.

Приложение к постановлению администрации города Мурманска от 01.07.2011 № 1143

Состав тарифной комиссии администрации города Мурманска

Соколов Михаил Юрьевич	- заместитель главы администрации города Мурманска	- председатель тарифной комиссии
Канаш Ирина Степановна	- председатель комитета по экономическому развитию администрации города Мурманска	- заместитель председателя тарифной комиссии
Алехина Виктория Александровна	- главный специалист отдела анализа и тарифного регулирования муниципального сектора экономики комитета по экономическому развитию администрации города Мурманска	- секретарь тарифной комиссии

Члены тарифной комиссии:

Александрович Любовь Александровна	- заместитель начальника муниципального учреждения здравоохранения "Бюро медицинской статистики" г. Мурманска
Антонова Екатерина Алексеевна	- начальник финансово-экономического отдела комитета по развитию городского хозяйства администрации города Мурманска
Бабенко Вадим Александрович	- заместитель председателя Совета депутатов города Мурманска (по согласованию)
Бордовская Оксана Юрьевна	- начальник отдела анализа и тарифного регулирования муниципального сектора экономики комитета по экономическому развитию администрации города Мурманска
Климова Антонина Леонидовна	- депутат Совета депутатов города Мурманска (по согласованию)
Лепина Наталья Александровна	- начальник отдела муниципальных доходов управления финансов администрации города Мурманска
Наймушина Елена Эрнестовна	- председатель комитета по культуре администрации города Мурманска
Побединская Вера Николаевна	- депутат Совета депутатов города Мурманска (по согласованию)
Полякова Юлия Ивановна	- главный специалист сектора планирования и экономического анализа комитета по образованию администрации города Мурманска
Сорокина Ольга Борисовна	- депутат Совета депутатов города Мурманска (по согласованию)
Стебловский Юрий Валентинович	- начальник отдела управления и приватизации муниципальной собственности комитета имущественных отношений города Мурманска
Суханов Евгений Владиславович	- депутат Совета депутатов города Мурманска (по согласованию)

Определить, что при невозможности участия в работе членов тарифной комиссии производится замена:

Александрович Л. А.	- Сеничевой Н. Г.	- главным специалистом муниципального учреждения здравоохранения "Бюро медицинской статистики"г. Мурманска
Антоновой Е. А.	- Земсковой Т. В.	- главным специалистом финансово-экономического отдела комитета по развитию городского хозяйства администрации города Мурманска
Бордовской О. Ю.	- Клементьевой Ю. В.	- главным специалистом отдела анализа и тарифного регулирования муниципального сектора экономики комитета по экономическому развитию администрации города Мурманска
Лепиной Н. А.	- Печниковой М. А.	- главным специалистом отдела муниципальных доходов управления финансов администрации города Мурманска
Наймушиной Е. Э.	- Благовой О. И.	- заместителем председателя комитета по культуре администрации города Мурманска
Поляковой Ю. И.	- Куницей О. А.	- исполняющим обязанности начальника муниципального учреждения образования - централизованная бухгалтерия по обслуживанию учреждений комитета по образованию администрации города Мурманска
Стебловского Ю. В.	- Кузнецовой Н. В.	- главным специалистом отдела управления и приватизации муниципальной собственности комитета имущественных отношений города Мурманска

АДМИНИСТРАЦИЯ ГОРОДА МУРМАНСКА

ПОСТАНОВЛЕНИЕ

05.07.2011 № 1163

О внесении изменений в Примерное положение об оплате труда работников муниципальных учреждений здравоохранения города Мурманска, утвержденное постановлением администрации города Мурманска от 30.12.2008 № 2150 (в ред. постановлений администрации города Мурманска от 08.09.2009 № 867, от 31.12.2009 № 1512, от 03.03.2011 № 347, от 18.03.2011 № 424)

В целях реализации постановления администрации города Мурманска от 21.06.2011 № 1048 "О внесении изменений в постановление администрации города Мурманска от 11.02.2011 № 185" **постановляю:**

1. Внести в Примерное положение об оплате труда работников муниципальных учреждений здравоохранения города Мурманска (далее - Положение), утвержденное постановлением администрации города Мурманска от 30.12.2008 № 2150 (в ред. постановлений администрации города Мурманска от 08.09.2009 № 867, от 31.12.2009 № 1512, от 03.03.2011 № 347, от 18.03.2011 № 424), следующие изменения:

1.1. Подпункт 2.1.1.1 пункта 2 изложить в следующей редакции:

"2.1.1.1. Профессиональная квалификационная группа "Медицинский и фармацевтический персонал первого уровня"

Квалификационные уровни	Должности служащих, отнесенные к квалификационным уровням	Минимальный размер оклада (рублей)
1 квалификационный уровень	Санитарка, санитарка-мойщица (ванщица), фасовщица	2057
2 квалификационный уровень	Младшая медицинская сестра по уходу за больными, сестра-хозяйка	2163

1.2. Подпункт 2.1.4.2 пункта 2 изложить в следующей редакции:

"2.1.4.2. Профессиональная квалификационная группа "Общеотраслевые профессии рабочих второго уровня".

Квалификационные уровни	Должности работников, отнесенные к квалификационным уровням	Минимальный размер оклада
1 квалификационный уровень	Наименования профессий рабочих, по которым предусмотрено присвоение 4 и 5 квалификационных разрядов в соответствии с Единым тарифно-квалификационным справочником работ и профессий рабочих; водитель автомобиля (за исключением водителя автомобиля "медицинская помощь"); контролер технического состояния автотранспортных средств; оператор электронно-вычислительных и вычислительных машин и др.	2250
	Водитель автомобиля "медицинская помощь"	2374
2 квалификационный уровень	Наименования профессий рабочих, по которым предусмотрено присвоение 6 и 7 квалификационных разрядов в соответствии с Единым тарифно-квалификационным справочником работ и профессий рабочих	2750
3 квалификационный уровень	Наименования профессий рабочих, по которым предусмотрено присвоение 8 квалификационного разряда в соответствии с Единым тарифно-квалификационным справочником работ и профессий рабочих	3000
4 квалификационный уровень	Наименования профессий рабочих, предусмотренных 1-3 квалификационными уровнями настоящей профессиональной квалификационной группы, выполняющих важные (особо важные) и ответственные (особо ответственные) работы (за исключением водителя автомобиля "скорая помощь")	3350
	Водитель автомобиля "скорая помощь"	3534

Перечень профессий рабочих, занятых на важных и ответственных работах и на особо важных и особо ответственных работах, устанавливается приказом комитета по здравоохранению администрации города Мурманска. Конкретный перечень профессий рабочих, занятых на важных и ответственных работах и на особо важных и особо ответственных работах, устанавливается приказом по учреждению.

2. Редакции газеты "Вечерний Мурманск" (Червякова Н. Г.) опубликовать настоящее постановление.
3. Настоящее постановление вступает в силу со дня официального опубликования и распространяется на правоотношения, возникшие с 01.04.2011.
4. Контроль за выполнением настоящего постановления возложить на заместителя главы администрации города Мурманска Левченко Л. М.

Временно исполняющий полномочия главы администрации города Мурманска А. Г. ЛЫЖЕНКОВ.

АДМИНИСТРАЦИЯ ГОРОДА МУРМАНСКА

ПОСТАНОВЛЕНИЕ

06.07.2011 № 1169

Об отмене постановления администрации города Мурманска от 19.10.2010 № 1841 "О возложении полномочий Организатора перевозок в сфере организации транспортного обслуживания населения на территории муниципального образования город Мурманск"

В соответствии с решением Совета депутатов города Мурманска от 01.04.2011 № 35-430 "Об утверждении структуры администрации города Мурманска", решением Совета депутатов города Мурманска от 24.06.2011 № 38-501 "О внесении изменений в приложение к решению Совета депутатов города Мурманска от 16.03.2010 № 17-219 "Об организации транспортного обслуживания населения на территории муниципального образования город Мурманск автомобильным транспортом и городским наземным электрическим транспортом на маршрутах регулярных перевозок", в целях приведения нормативных правовых актов администрации города Мурманска в соответствие с действующим законодательством **постановляю:**

1. Отменить постановление администрации города Мурманска от 19.10.2010 № 1841 "О возложении полномочий Организатора перевозок в сфере организации транспортного обслуживания населения на территории муниципального образования город Мурманск".
2. Редакции газеты "Вечерний Мурманск" (Червякова Н. Г.) опубликовать настоящее постановление.
3. Настоящее постановление вступает в силу со дня подписания.
4. Контроль за выполнением настоящего постановления возложить на заместителя главы администрации города Мурманска Доцник В. А.

Временно исполняющий полномочия главы администрации города Мурманска А. Г. ЛЫЖЕНКОВ.

АДМИНИСТРАЦИЯ ГОРОДА МУРМАНСКА

ПОСТАНОВЛЕНИЕ

06.07.2011 № 1174

О внесении изменений в постановление администрации города Мурманска от 12.10.2009 № 1062 "Об утверждении Порядка по обеспечению единым социальным проездным билетом для поездок в троллейбусах, автобусах городского и пригородного сообщения лиц, удостоенных звания "Почетный гражданин города-героя Мурманска"

В целях приведения в соответствие муниципальных правовых актов администрации города Мурманска **постановляю:**

1. Внести следующие изменения в постановление администрации города Мурманска от 12.10.2009 № 1062 "Об утверждении Порядка по обеспечению единым социальным проездным билетом для поездок в троллейбусах, автобусах городского и пригородного сообщения лиц, удостоенных звания "Почетный гражданин города-героя Мурманска":

1.1. Преамбулу постановления изложить в следующей редакции:

"В целях реализации Положения о звании "Почетный гражданин города-героя Мурманска", утвержденного решением Совета депутатов города Мурманска от 30.05.2011 № 37-478, и в соответствии с постановлением администрации города Мурманска от 15.06.2011 № 1014 "О передаче прав и обязанностей" **постановляю:**".

1.2. В пункте 2 постановления слова "Комитету по здравоохранению и социальной поддержке администрации города Мурманска (Панычев Д.В.)" заменить словами "Комитету по социальной поддержке, взаимодействию с общественными организациями и делам молодежи администрации города Мурманска (Печкарева Т. В.)".

1.3. В пункте 3 постановления слова "Управлению финансов администрации города Мурманска (Собокарева Н. А.)"заменить словами "Управлению финансов администрации города Мурманска (Силаева Г. Н.)".

1.4. Пункт 7 постановления изложить в следующей редакции:

"7. Контроль за выполнением настоящего постановления возложить на заместителя главы администрации города Мурманска Левченко Л. М.".

2. Внести следующие изменения в Порядок по обеспечению единым социальным проездным билетом для поездок в троллейбусах, автобусах городского и пригородного сообщения лиц, удостоенных звания "Почетный гражданин города-героя Мурманска":

2.1. В пункте 1 Порядка слова "Мурманского городского Совета от 28.05.1997 № 71 (с дополнениями и изменениями)" заменить словами "Совета депутатов города Мурманска от 30.05.2011 № 37-478".

2.2. В пункте 2 Порядка слова "Комитет по здравоохранению и социальной поддержке администрации города Мурманска" заменить словами "Комитет по социальной поддержке, взаимодействию с общественными организациями и делам молодежи администрации города Мурманска".

3. Редакции газеты "Вечерний Мурманск" (Червякова Н. Г.) опубликовать настоящее постановление.
4. Постановление вступает в силу со дня опубликования и распространяется на правоотношения, возникшие с 15.06.2011.
5. Контроль за выполнением настоящего постановления возложить на заместителя главы администрации города Мурманска Левченко Л. М.

Временно исполняющий полномочия главы администрации города Мурманска А. Г. ЛЫЖЕНКОВ.

ПРИМИТЕ ПОЗДРАВЛЕНИЯ

Спешим поздравить с юбилеем дорогую и любимую жену, подругу и крестную Ирину Михадарову! Будь самой веселой и самой счастливой, хорошей, и нежной, и самой красивой, будь самой внимательной, самой любимой, простой, обаятельной, неповторимой. И доброй, и строгой, и слабой, и сильной, пусть беды уходят с дороги в бессилье. Пусть сбудется все, что ты хочешь сама, любви тебе, веры, надежды, добра! Целуем и обнимаем.

Муж, семья Синицыных, семья Сергеевых и Степанова.

Поздравляем с юбилеем Галину Ивановну Гусак, многодетную мать, награжденную "Медалью материнства", ветерана труда. Галя-Галинушка, 75 - не 100, и впереди годов еще лавина. Хотим тебе мы пожелать простого человеческого счастья, чтоб здоровье, и бодрость, и силы были с тобой всегда, каждый год. Чтобы дети любили, оберегали тебя.

Бывшие сотрудники Ганка Еремчук, Яна Зенкевич.

Уважаемая Тамара Михайловна Ускова, поздравляем вас с юбилеем! Мы благодарим вас за доброту души, умение понимать людей и окружать их своим вниманием и любовью, быть рядом не только в трудные минуты, но и радоваться вместе с нами. В ваш юбилей хотим пожелать земного счастья, крепкого здоровья, жизни интересной. Пусть каждый день будет согрет любовью близких, родных и друзей. Да хранит вас Господь!

С уважением группа дневного пребывания.

Дорогие мои дети Юля и Вадим, поздравляю вас со второй годовщиной вашего бракосочетания. И что б ни случилось, пусть мир и согласие навеки согреют ваш маленький дом. Пусть дети растут и люди считают вас лучшею матерью, умным отцом. А ваша любовь пусть как солнышко светит в прекраснейшем мире, умытом дождем, пусть в каждой росинке в сияющем свете себя вы увидите только вдвоем. Целую.

Мама.

УВАЖАЕМЫЕ ЧИТАТЕЛИ!

УСЛУГА ОКАЗЫВАЕТСЯ БЕСПЛАТНО.

РАЗМИНКА ДЛЯ ЭРУДИТОВ

ПО ГОРИЗОНТАЛИ: 3. Нательная сторона одежды. 9. Шотландская овчарка. 10. Свадебный дружка. 11. Немного меньше оратории. 12. Первый выход на сцену. 14. Рыба с красными плавниками. 15. "Слезы" на траве утром. 16. Красная жижа вулкана. 19. Музыкальная форма. 22. Войсковое знамя в старину. 24. Элита вооруженных сил. 26. Дает специальное образование. 27. Цветок или специя. 29. Окаменевший божок. 32. Защитная маска рыцарского шлема. 34. Зубастая гроза морей. 36. Труд с порядковым номером. 37. Мясное блюдо. 40. Серия витков балерины. 41. Бахчевая ягода. 42. Начать за ..., а кончить за упокой. 43. Автономный и избирательный. 44. В боксе длится 3 минуты. 45. Моллюск со щупальцами.

ПО ВЕРТИКАЛИ: 1. Рана от острого предмета. 2. Бег лошади. 4. Целитель травами. 5. Современный звездочет. 6. Реестр музея. 7. Напарница болта. 8. Шотландский поэт. 13. Обсуждение цены на базаре. 14. Каждая из паствы чабана. 17. Промысловик с ружьем. 18. Капризное желание. 20. Звание П. Нахимова. 21. Режиссер фильма "Карнавальная ночь". 23. Черная мазь для сапог. 25. "Бабушка" скрипки. 28. Ценное стекло для вазы. 30. "Апартаменты" в вагоне. 31. Червяк на крючке. 32. Военная игра советских школьников. 33. Гонки рысаков. 35. Фальшивая родинка (устар.). 36. Отдых за переработку. 38. Хвойный лес в Сибири. 39. И лайнер, и баржа.

Составитель Андрей ЖАДАН.

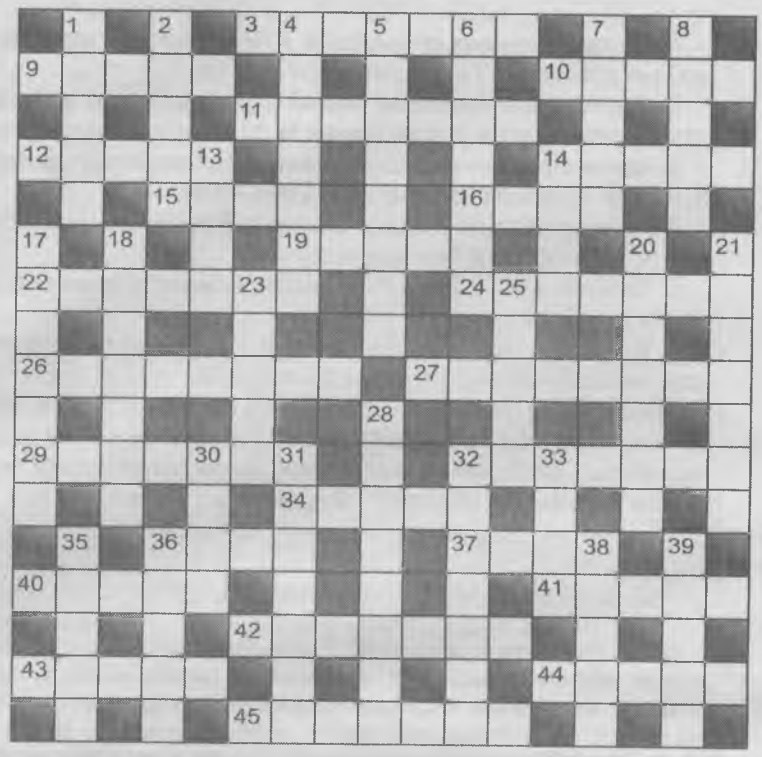

ОТВЕТЫ НА КРОССВОРД, ОПУБЛИКОВАННЫЙ 14 ИЮЛЯ

По горизонтали: 1. Плюс. 7. Стол. 10. Евангелие. 12. Химик. 13. Русак. 14. Татарстан. 15. Банда. 18. Аудит. 21. Лодка. 24. Стресс. 26. Шкипер. 27. Теленок. 28. Анкета. 29. Умение. 30. Тумблер. 31. Имбирь. 32. Абсент. 33. Скарб. 36. Пятак. 39. Клика. 42. Расстрига. 43. Оковы. 44. Залив. 45. Шпаклевка. 46. Фаза. 47. Нимб.

По вертикали: 2. Лимон. 3. Секта. 4. Тантал. 5. Огород. 6. Улитка. 7. Серна. 8. Оксид. 9. Ухаб. 11. Скат. 16. Автономия. 17. Древесина. 19. Универсал. 20. Именинник. 22. Обломок. 23. Канцлер. 25. Стать. 26. Шкура. 33. Сустав. 34. Артель. 35. Бритва. 36. Пион. 37. Тропа. 38. Крыша. 39. Казан. 40. Ислам. 41. Айва.

АДМИНИСТРАЦИЯ ГОРОДА МУРМАНСКА
ПОСТАНОВЛЕНИЕ

06.07.2011 № 1175

О внесении изменений в постановление администрации города Мурманска от 11.03.2010 № 358 "Об утверждении Порядка выполнения работ по ремонту в квартирах ветеранов Великой Отечественной войны за счет средств бюджета муниципального образования город Мурманск"

В целях совершенствования муниципальных правовых актов администрации города Мурманска, приведения их в соответствие с действующим законодательством, на основании решения Совета депутатов города Мурманска от 01.04.2011 № 35-430 "Об утверждении структуры администрации города Мурманска" и распоряжения администрации города Мурманска от 24.05.2011 № 58-р "Об утверждении Положения о комитете по социальной поддержке, взаимодействию с общественными организациями и делам молодежи администрации города Мурманска" **постановляю:**

1. Внести следующие изменения в постановление администрации города Мурманска от 11.03.2010 № 358 "Об утверждении Порядка выполнения работ по ремонту в квартирах ветеранов Великой Отечественной войны за счет средств бюджета муниципального образования город Мурманск":

- пункт 5 постановления изложить в следующей редакции:

"5. Контроль за выполнением настоящего постановления возложить на заместителя главы администрации города Мурманска Левченко Л. М.".

2. Внести следующие изменения в приложение к постановлению администрации города Мурманска от 11.03.2010 № 358 "Об утверждении Порядка выполнения работ по ремонту в квартирах ветеранов Великой Отечественной войны за счет средств бюджета муниципального образования город Мурманск":

2.1. В пункте 6 слова "комитетом по здравоохранению и социальной поддержке администрации города Мурманска" заменить словами "комитетом по социальной поддержке, взаимодействию с общественными организациями и делам молодежи администрации города Мурманска".

2.2. Пункт 7 изложить в следующей редакции:

"7. К заявлению прилагаются:

- копия удостоверения ветерана Великой Отечественной войны;
- справка о составе семьи заявителя.

Заявление и документы, указанные в пункте 7 настоящего Порядка, могут быть представлены в форме электронных документов, порядок оформления которых определяется нормативными правовыми актами Правительства Российской Федерации и (или) Правительства Мурманской области, и направлены в комитет с использованием информационно-телекоммуникационных сетей общего пользования, в том числе сети Интернет, включая региональный портал государственных и муниципальных услуг Мурманской области.".

3. Редакции газеты "Вечерний Мурманск" (Червякова Н. Г.) опубликовать настоящее постановление.

4. Настоящее постановление вступает в силу со дня подписания и распространяется на правоотношения, возникшие с 15.06.2011.

5. Контроль за выполнением настоящего постановления возложить на заместителя главы администрации города Мурманска Левченко Л. М.

Временно исполняющий полномочия главы администрации города Мурманска А. Г. ЛЫЖЕНКОВ.

АДМИНИСТРАЦИЯ ГОРОДА МУРМАНСКА
ПОСТАНОВЛЕНИЕ

08.07.2011 № 1193

О передаче муниципальных образовательных учреждений дополнительного образования детей г. Мурманска специализированных детско-юношеских спортивных школ олимпийского резерва, подведомственных комитету по образованию администрации города Мурманска, в ведение комитета по физической культуре и спорту администрации города Мурманска

Во исполнение поручения президента Российской Федерации, руководствуясь приказом Министерства спорта, туризма и молодежной политики Российской Федерации от 05.05.2010 № 420/1, письмом Министерства образования и науки Российской Федерации от 19.03.2010 № АФ-82/06, в целях укрепления и развития системы учреждений, обеспечивающих подготовку спортсменов олимпийского резерва, на основании части 2 статьи 45 Устава муниципального образования город Мурманск **постановляю:**

1. Комитету по образованию администрации города Мурманска (Карпенко Н. Н.) передать с 1 января 2012 года в ведение комитета по физической культуре и спорту администрации города Мурманска (Андреева И. Е.) муниципальные образовательные учреждения дополнительного образования детей г. Мурманска специализированные детско-юношеские спортивные школы олимпийского резерва № 3, 4, 8, 13.
2. Редакции газеты "Вечерний Мурманск" (Червякова Н. Г.) опубликовать настоящее постановление.
3. Настоящее постановление вступает в силу со дня опубликования.
4. Контроль за выполнением настоящего постановления возложить на заместителя главы администрации города Мурманска Левченко Л. М.

Временно исполняющий полномочия главы администрации города Мурманска А. Г. ЛЫЖЕНКОВ.

ВЕЧЕРНИЙ МУРМАНСК

УЧРЕДИТЕЛИ: администрация города Мурманска, трудовой коллектив редакции газеты "Вечерний Мурманск".

ГЛАВНЫЙ РЕДАКТОР Н. Г. ЧЕРВЯКОВА.
ВЫПУСКАЮЩИЙ РЕДАКТОР М. С. КУМУНЖИЕВА.

АДРЕС РЕДАКЦИИ: 183032, г. Мурманск, Кольский проспект, 9.
ТЕЛЕФОНЫ РЕДАКЦИИ: отдел подписки и доставки (ул. Егорова, 17) - 45-45-27, 47-65-67;
коммутатор - 25-46-92;
приемная - тел./факс 25-46-77, e-mail: vm34@rambler.ru
отдел рекламы и развития - 25-47-11; факс - 23-70-17; e-mail: vmadv@aspol.ru
служба новостей - 23-29-03, 25-46-90; факс - 25-46-79; e-mail: vmnews@aspol.ru
бухгалтерия - 25-10-34.

Свободная (договорная) цена.
Подписные индексы: 52844 (ежедневная газета), 31496 (пятничный номер).

Мнение авторов отдельных публикаций может не совпадать с позицией редакции. За достоверность текстов публикуемых частных объявлений и рекламы редакция ответственности не несет. В газете используются материалы российских СМИ, размещенных на открытых для пользователей web-узлах глобальной сети Интернет. Все материалы, подготовленные журналистами "Вечернего Мурманска", являются интеллектуальной собственностью. Запрещается использование авторских материалов без разрешения авторов и правообладателя исключительных прав на произведения - МУП администрации г. Мурманска "Редакция газеты "Вечерний Мурманск". Письма, рукописи, фотографии и рисунки не рецензируются и не возвращаются. Материалы под рубриками "Экономика и бизнес", "Образование и жизнь" печатаются на коммерческой основе.

Газета набрана и сверстана в компьютерном центре "Вечернего Мурманска", отпечатана с готовых позитивных пленок в ООО "Апатит-Медиа" - 184209, г. Апатиты Мурманской обл., ул. Ленина, 20. Время подписания в печать - 14.00. По графику - 14.00. Газета зарегистрирована в Региональной инспекции по защите свободы печати и массовой информации (город Санкт-Петербург), свидетельство П 0663 от 14 декабря 1993 г. Тираж: в обычные дни 5760 экз., по пятницам - 7400 экз. Зак. 2512.

ИНФОРМАЦИОННОЕ СООБЩЕНИЕ
о формировании земельных участков для возможного размещения на них следующих объектов:

1. Стоянка легковых автомобилей в Первомайском административном округе в районе здания № 12 в Автопарковом проезде.
2. Физкультурно-оздоровительный и учебный центр в Первомайском административном округе в районе здания № 12 в Автопарковом проезде.
3. Административно-складские здания в Первомайском административном округе, 5 м на юг от здания № 12 на ул. Фадеев Ручей.
4. Административно-бытовое здание в Ленинском административном округе в районе здания № 4 в Терском переулке.
5. Капитальные гаражи в Октябрьском административном округе в районе дома № 26 на ул. Маклакова.
6. Складская производственная база в Ленинском административном округе в районе здания № 5 на ул. Домостроительной.

Предложения граждан, их объединений и юридических лиц по использованию земельных участков принимаются в течение 30 дней со дня опубликования информационного сообщения в письменном виде в министерстве имущественных отношений Мурманской области (г. Мурманск, ул. Тарана, 25, тел. 210-171).

ВНИМАНИЮ НАЛОГОПЛАТЕЛЬЩИКОВ - ФИЗИЧЕСКИХ ЛИЦ!

ИФНС России по г. Мурманску с целью информирования и самостоятельного погашения налогоплательщиками - физическими лицами недоимки сообщает, что информацию о наличии или отсутствии задолженности физических лиц по налогам (налогу на имущество, транспортному налогу, земельному налогу, НДФЛ, УСНО, ЕНВД) можно получить на главной странице сайта ФНС России **www. nalog.ru** - баннер "Узнайте вашу задолженность" - "Личный кабинет налогоплательщика ", а также на главной странице сайта УФНС России по Мурманской области "Узнайте вашу задолженность" **(www.r51.nalog.ru)** посредством введения своего ИНН (идентификационного номера плательщика), а также распечатать платежный документ по форме № ПД (налог).

Контактные телефоны: 680-362, 680-388, 680-435.

А также, учитывая расширенную функцию Интернет-сервиса "Узнай свою задолженность", налогоплательщик может уточнить информацию о наличии обязанности представления деклараций о доходах по основаниям, предусмотренным ст. 228 Налогового кодекса РФ.

Контактные телефоны ИФНС России по г. Мурманску по вопросам декларирования доходов по основаниям, предусмотренным статьей 228 НК РФ: 680-301, 680-517, 680-492 (для индивидуальных предпринимателей), 680-540, 680-585 (для физических лиц).

ИФНС России по г. Мурманску.

Дополнительные ключи для ДОМОФОНОВ - НЕТ ПРОБЛЕМ!

Мы делаем ключи практически ко всем моделям домофонов.

Все ключи изготавливаются прямо при вас. На нашем оборудовании этот процесс занимает не более 10 секунд.

Для изготовления дубликата ключа для домофона вам необходимо предоставить ключ от вашего подъезда.

Дубликат магнитного ключа вы можете заказать по адресу:
г. Мурманск, ул. Егорова, 17.
Тел. 47-65-67.

24_144 РЕКЛАМА

РАБОТА УТРОМ

ТРЕБУЮТСЯ РАБОТНИКИ по доставке газет по адресам:

Улицы Полярные Зори, 35-49, Сполохи (вся), Трудовые Резервы (вся), Карла Маркса, 35.
Оплата труда - от 2850 руб. + премия.

Улицы Тарана (вся), Полярные Зори, 28-58.
Оплата труда - от 3250 руб. + премия.

Улицы Зои Космодемьянской, 2-36, Кольский проспект, 102-108, Молодежный проезд (весь).
Оплата труда - от 2500 руб. + премия.

Улица Орликовой (вся).
Оплата труда - от 3000 руб. + премия.

Улицы А. Невского (вся), Гончарова (вся), Хлобыстова, 3-20, проспект Героев-североморцев, 62, 66/19.
Оплата труда - от 2500 руб. + премия.

Улица Беринга, 2-28, Ледокольный проезд, 1-11, Кольский проспект, 61, 136-164.
Оплата труда - от 2500 руб. + премия.

Улицы Гвардейская, 1-24, Полярные Зори, 3-13, проспекты Кирова, 49-62а, Ленина, 1-17.
Оплата труда - от 2500 руб. + премия.

Улицы Бочкова (вся), Достоевского (вся), Баумана, 23, 25, 27, 29.
Оплата труда - от 3000 руб. + премия.

Наличие домашнего, мобильного телефона обязательно.

Тел. для справок: 47-65-67, 45-45-27.

BM_001 РЕКЛАМА

УВАЖАЕМЫЕ НАЛОГОПЛАТЕЛЬЩИКИ!

ИФНС России по г. Мурманску доводит до сведения, что письмом Министерства финансов Российской Федерации от 22.04.2011 № 03-11-09/25 разъяснен порядок применения системы налогообложения в виде единого налога на вмененный доход в отношении розничной торговли продукцией, изготовленной третьей стороной из давальческого сырья продавца.

С полным текстом письма Минфина России от 22.04.2011 № 03-11-09/25 можно ознакомиться на сайте ФНС России (www.nalog.ru), а также в информационно-правовой системе "Консультант Плюс".

ОБЪЯВЛЕНИЕ в "ВЕЧЕРКУ"

БЕЗ ХЛОПОТ ПО ТЕЛЕФОНУ

166

BM_14_1 РЕКЛАМА

ЧАСТНЫЕ ОБЪЯВЛЕНИЯ

ПРОДАМ

366. Земельный участок 1000 м² в пос. Зверосовхоз. Цена - 650 тыс. руб.
Тел. 8-921-040-03-60.

РАБОТА

311. Разносчики газет по Октябрьскому, Первомайскому, Ленинскому округам.
Тел.: 47-65-67, 45-45-27.

372. Офис. Возможно совместительство.
Тел. 782-733.

ОБСЛУЖИМ

10. Изготовление и установка памятников из гранита Карелии. От простого до сложного. Рассрочка платежа. 80 х 40 под ключ - 16000 руб., с плиткой - 20000 руб. Ручная работа, Гарантия. Предъявителю купона - 5% скидка.
Обращаться: ул. Шмидта, 11 (напротив горэлектросети).
Тел. 474-836 (с 10.00 до 19.00).

17. ПАМЯТНИКИ. Оградки, скамейки. Изготовление, установка.
Обращаться: ул. Щербакова, 18.
Тел. 52-48-38.

125. Услуги сантехника.
Тел. 8-911-806-10-51.

33. ПАМЯТНИКИ. Мастерская "Каменный цветок".
Обращаться: ул. Ч.-Лучинского, 13.
Тел. 31-69-20 (с 10.00 до 19.00, воскр. - выходной).

36. ПАМЯТНИКИ. Гранит, мрам. крошка. Скидки.
Обращаться: ул. К. Маркса, 16.
Тел. 45-70-11 (с 10.00 до 19.00, воскр. - выходной).

РЕМОНТИРУЕМ ТЕЛЕВИЗОРЫ

1. "ТЕЛЕВИДЕОСЕРВИС".
Тел.: 64-70-64, 57-36-66 (без выходных).