ЧИТ. ЗАЛ

ВЕЧЕРНИЙ МУРМАНСК

ЕЖЕДНЕВНАЯ ГОРОДСКАЯ ГАЗЕТА № 190 (4854) 12 октября 2011, среда Издается со 2 января 1991 года

ЗОЛОТОЙ ФОНД ПРЕССЫ 2011

Горячие темы "Вечерки" на сайте www.vmnews.ru

КОРОТКОЙ СТРОКОЙ

Компенсация за убытки

О зависимости Мурманской области от мазута шла речь на заседании Совета при полномочном представителе Президента РФ в Северо-Западном федеральном округе. В регионе отсутствуют собственные топливные ресурсы. Нефтепродукты завозят из других регионов России. 1,2 миллиона тонн приходится на привозной мазут. При этом тариф на транспортировку топлива по железной дороге составляет в среднем 25 процентов от его закупочной стоимости. Убытки теплоснабжающих организаций области, возникшие из-за разницы стоимости мазута, утвержденной в тарифе, и его фактической стоимостью только за первое полугодие 2011 года составили почти 1,5 миллиарда рублей. В связи с тем, что правительство области вынуждено компенсировать теплоснабжающим организациям региона вышеперечисленные выпадающие доходы и убытки, в настоящее время ведется диалог с Министерством финансов РФ о выделении субсидии в размере 2,5 миллиарда рублей на эти цели.

Порадует ли Сочи "Радость"?

Заслуженный коллектив народного творчества ансамбль танца "Радость" представит Мурманскую область в марафоне регионов России в Сочи. С 14 по 16 октября более двух тысяч участников из всех регионов страны выступят на главной площади Сочи с номерами, наиболее ярко отражающими самобытность каждого региона. Коллектив, который успешнее всех покажет себя на марафоне, будет открывать Олимпиаду в Сочи в 2014 году.

Вышел в море

Тяжелый авианесущий крейсер "Адмирал Кузнецов" вышел в Баренцево море. Экипажу крейсера предстоит провести тренировки по борьбе за живучесть корабля, отработать комплекс совместных мероприятий с летчиками Северного флота, которые будут тренироваться совершать взлеты и посадки на палубу корабля.

Погода

Сегодня в Мурманске ожидается до четырех градусов тепла. Дождь, ветер северный пять метров в секунду.

Новое лицо российского солдата

Срочникам изменят рацион и выдадут банковские карты

В Мурманской области началась призывная кампания. Нынешней осенью воинские части Северо-Запада пополнит тысяча северян. Из них около 30 процентов останутся служить в нашем регионе. При этом нужно отметить, что с октября по конец декабря призвано будет в два с половиной раза меньше северян, чем весной. А нехватку срочников в войсках постараются компенсировать контрактниками.

Самая большая потребность у армии в водителях категории "С", механиках, судоводителях, поварах, электриках и радистах.

- Выпускник школы в армии не нужен, - заявил **заместитель начальника отдела подготовки призыва и набора граждан на военные сборы военного комиссариата Мурманской области Александр Кишинский**. - Сейчас минимум 18 процентов военнослужащих по призыву должны быть с высшим образованием, у остальных должна иметься специальность.

Поэтому юношей, окончивших школу, будут направлять на курсы в ДОСААФ, чтобы они получили военно-учетную специальность. Сейчас в области пять школ бесплатно обучают водителей категории "С" и водителей-механиков. Если ближайшая школа находится в соседнем городе, то ученику оплатят проезд до нее, выделят квартиру и суточные на питание.

Кроме специальности важно и здоровье призывников. Последние несколько лет статистика не меняется: примерно каждый четвертый молодой человек не может служить из-за каких-либо недугов.

► 2 стр.

Уважаемые читатели!

В честь 95-летия города-героя Мурманска редакция газеты с 1 по 30 октября проводит акцию по снижению цены на подписку на газету "Вечерний Мурманск" для ветеранов, пенсионеров и инвалидов, а также для общественных и профсоюзных организаций.

С 1 октября подписку на 2012 год можно оформить в привычных для мурманчан пунктах приема. В будние дни оформить абонемент можно в фойе Октябрьской, Ленинской и Первомайской администраций с 10.00 до 17.00. Со вторника по субботу с 11.00 до 18.00 можно подписаться в продовольственном магазине № 5 на Театральном бульваре, 8. Со среды по воскресенье с 11.00 до 18.00 подписка принимается в аптеке "Заполярье", проспект Героев-североморцев, 17/1. Напоминаем, что помещение на улице Егорова, 17 в стадии ремонта. С коллективными заявками обращаться в редакцию по адресу: Кольский проспект, 9 с 9.00 до 17.00, кроме воскресенья и понедельника.

В СОВЕТЕ ДЕПУТАТОВ

Прогноз на завтра

Нулевые чтения по бюджету 2012 года начались с обсуждения перспектив

К 2014 году в Мурманске будут жить около 302 тысяч человек. По сравнению с нынешним годом население уменьшится более чем на четыре тысячи. К слову, уже сегодня практически одна треть мурманчан - пенсионеры. Такие цифры приведены в прогнозе социально-экономического развития города.

- Прогноз социально-экономического развития является экономической основой проекта городского бюджета, - напомнила **депутат Совета депутатов города Мурманска Вера Побединская**. - Его основные параметры на будущий год и плановый период 2013-го и 2014-го годов разработаны на основе двух вариантов. Первый подготовлен с учетом ухудшения финансовой устойчивости, второй - умеренно-оптимистический, предполагает более быстрые темпы экономического роста.

Начиная со следующего года в Мурманске ожидается рост инвестиционной активности, связанный с подготовкой к освоению Штокмановского месторождения, развитием Мурманского транспортного узла и портовой экономической зоны. В 2013 году, по расчетам специалистов, объем инвестиций только в реконструкцию вокзального комплекса в столице Заполярья и прилегающей территории превысит 2 миллиарда рублей.

И хотя в целом строительного бума в Мурманске в ближайшие пять лет не ожидается, уже на будущий год намечен ввод в строй детского сада на улице Аскольдовцев. Всего же к 2014 году планируется создать 1050 мест в городских дошкольных учреждениях. Помимо возведения в городе крытого катка с искусственным льдом и плавательного бассейна предусмотрено и строительство лыжно-биатлонной трассы в Долине Уюта.

По прогнозам специалистов, при любом варианте социально-экономического развития города среднемесячная начисленная заработная плата в будущем году должна составить более 39 тысяч рублей.

Оксана ГУРОВА.

Тепло вашему дому

Все жилье в Мурманской области подключено к отоплению

В этом году подготовка к отопительному сезону прошла значительно лучше, чем прежде. Проблемы, конечно, были, но с ними успешно справились. Об этом сообщил на пресс-конференции **министр энергетики и жилищно-коммунального хозяйства Мурманской области Геннадий Микичура**.

Он отметил, что дважды в неделю на межведомственной комиссии по подготовке к зиме ставили необходимые для решения задачи. Особое внимание, как всегда, уделяли Териберке. В поселке отремонтировали угольную котельную.

Главный жилищный инспектор области Олег Басков подчеркнул, что под особый контроль был взят и жилфонд военных ведомств. В результате удалось заставить надлежащим образом подготовить эти дома к зиме.

В Печенгском районе в прошлом году несколько населенных пунктов из-за затянувшегося ремонта теплотрасс едва не остались зимой без тепла. В этот раз все работы здесь провели в срок.

Как подчеркнул Микичура, на подготовку населенных пунктов к зиме из бюджетов было выделено 2 миллиарда 14 миллионов - на 300 миллионов больше, чем в прошлом. Основной упор делали на ремонт сетей.

На сегодняшний день главная коммунальная проблема - долги перед теплоснабжающими организациями, самые большие на Северо-Западе. Их сумма составляет 5,9 миллиарда рублей, из них 4,6 миллиардов - долги населения, остальное - управляющих компаний.

Ситуация усугубляется резко выросшими ценами на мазут. Власти области поднимают вопрос о предоставлении из федерального бюджета теплоснабжающим организациям региона 2,5 миллиарда рублей на компенсацию разницы между ценой на топливо, заложенной в тарифы, и реальной его стоимостью.

Наталья ГРЕЧИНА.

КОРОТКОЙ СТРОКОЙ

ПРЕДВАРИТЕЛЬНЫЙ ПОДСЧЕТ

По предварительным итогам переписи 2010 года, в Мурманской области, как и по всей стране, сохраняется тенденция к росту численности городского населения и уменьшению численности сельского. Так, доля городского населения в нашем регионе составляет 93 процента. По этому показателю Мурманск отстает только от Магадана, где доля горожан составляет 95 процентов. В ходе переписи было учтено 796,1 тысячи человек, что на 96,4 тысячи меньше, чем в 2002 году. Главная причина сокращения численности населения - миграция. В основном жители области проживают в четырех крупных городах: Мурманске (307,7 тысячи человек), Апатитах (59, 9 тысячи человек), Североморске (50,1 тысячи человек) и Мончегорске (45,4 тысячи человек). Всего в регионе 16 городов, 12 поселков городского типа и 112 сельских населенных пунктов.

ВНИМАНИЕ: СПЕЦВЫПУСК "ВЕЧЕРКИ"!

Сегодня вышел в свет специальный выпуск газеты "Вечерний Мурманск". В нем опубликованы постановления администрации города Мурманска, в том числе "Об утверждении долгосрочной целевой программы "Комплексные меры по профилактике наркомании в городе Мурманске" на 2012-2014 годы". Спецвыпуск "Вечерки" можно приобрести в киосках МАРПИ, в редакции, в отделе доставки газеты (Кольский просп., 9). Помимо этого спецвыпуск поступает в областную научную библиотеку.

У МУРМАНЧАН "СЕРЕБРО"

Подведены итоги регионального этапа Всероссийского конкурса методических разработок в помощь организаторам научно-технического и художественного творчества обучающихся. Как сообщили в комитете по образованию, победителями стали педагоги Первомайского дома детского творчества - Дмитрий Качалов и Ирина Антонова. Работы мурманских педагогов: конспект интерактивного урока "Введение в журналистику" и сценарий игры "Интеллектуальное лото" - заняли второе место.

СОГЛАСОВАЛИ

На прошедшей неделе в комитете градостроительства и территориального развития города Мурманска рассмотрели четыре заявки на градостроительные планы земельных участков под объекты капитального строительства. Разработаны и проходят процедуру согласования строительство индивидуального жилого дома на улице Огни Мурманска и станции техобслуживания легковых автомобилей (ул. Карла Маркса, 64) и реконструкция Мурманской базы ООО "Газфлот". Также был введен в эксплуатацию развлекательный центр на проспекте Ленина, 47.

НА КОНТРОЛЕ

За девять месяцев текущего года в правоохранительных органах области зарегистрировано 28 сообщений о преступлениях, совершенных в жилищно-коммунальной сфере. Возбуждено 10 уголовных дел, по 14 материалам проводятся процессуальные проверки. Работники прокуратуры предъявили в суды общей юрисдикции 49 исков о нарушениях тепло-, электроснабжения. Исполнение судебных решений по прокурорским искам, ход расследования возбужденных уголовных дел в сфере ЖКХ находятся на особом контроле прокуратуры.

Новое лицо российского солдата

Окончание. Начало на 1-й стр.

- Годны к военной службе по состоянию здоровья около 70 процентов призывников. Из них 60 процентов не имеют права на отсрочку, - отметил **Михаил Изотов, председатель военно-врачебной комиссии военного комиссариата Мурманской области**. - Получается, чтобы отправить служить тысячу человек, надо обследовать около пяти тысяч. К сожалению, служить в элитных войсках могут всего 35 процентов парней призывного возраста.

Популярной у северян остается альтернативная гражданская служба. Сейчас в нашей области ее проходят семнадцать человек. Двенадцать месяцев военной службы они променяли на двадцать один месяц гражданской. А около тысячи человек в области вообще избегают призыва. Причем обычно половина таких "смельчаков" имеет отсрочки по здоровью, семейному положению или учебе, но просто боятся военкомата как огня. А зря!

- Военная служба становится более открытой, прозрачной, - утверждает **Олег Шишкин, военный комиссар Мурманской области**. - Родители призывников имеют право присутствовать на заседаниях призывной комиссии, сопровождать сына до воинской части, знакомиться с командирами, изучать условия быта.

А условия на сегодняшний день, как считают в военкомате, изменились в лучшую сторону. Вместо таких неходовых каш, как овсянка, пшено и перловка, в рацион солдат включили гречку, рис и макароны. Форму старого образца с меховым воротником и ватной подстежкой заменили на легкую и удобную "цифровую" от Юдашкина. Кроме того, солдаты и матросы нынешнего осеннего призыва смогут похвастаться банковскими картами, которые им выдадут в начале службы. На них будет перечисляться денежное довольствие (в среднем 500 рублей в месяц). В связи с этим возникает вопрос: как снять деньги с карты, находясь в отдаленном гарнизоне? Здесь не обойтись без легендарной армейской смекалки. Опробовать ее у солдат будет время, ведь, по словам представителей Министерства обороны, у срочников есть час отдыха после обеда, а на выходных они могут ходить в увольнение. Да и заниматься приготовлением пищи и уборкой им больше не нужно. Теперь это задача гражданских. А российский солдат XXI века должен заниматься только боевой подготовкой, постоянно совершенствуя свои навыки для защиты Родины.

Павел СТЕПАНЕНКО.
Фото автора.

По дорогам без ухабов

В понедельник в Мурманске начались ремонтные работы на Кольском проспекте. Специалисты приводят в порядок дорогу на участке от проспекта Кирова до улицы Полярный Круг. Нынешняя осень стала для Мурманска временем больших дорожных ремонтов. Из-за этого на центральных мурманских магистралях возникли пробки. Горожане, недовольные временными неудобствами, озадачились вопросом: почему асфальт решили укладывать именно осенью? Разве летом было недостаточно времени на эти работы?

- Ремонт дорог и дворов в этом году в Мурманске финансировался из двух источников: из городского бюджета и большей частью из бюджета Мурманской области, - пояснил **глава администрации города Мурманска Андрей Сысоев**. - Работы, которые оплачивались из городской казны, мы провели летом. Деньги из региона поступили в начале июня. Но чтобы их освоить, нужно было соблюсти определенную действующим законодательством процедуру. Сначала по конкурсу выбрать подрядчика, это заняло достаточно много времени. Только в сентябре мы определились с исполнителями работ. Я считаю, что город не может отказаться от такой роскоши, как ремонт дорог. Да, мурманчане испытывают некоторые неудобства, но ремонт квартиры тоже не всегда происходит в комфортных условиях. Нужно потерпеть. Ближайшие дорожные работы будут проводиться на Кольском проспекте. Хотим их провести в ночное время.

Помимо прочего в Мурманске не хватает специалистов по ремонту дорог. Работников не привлекают даже хорошие зарплаты. Поэтому для усиления мурманской бригады в город приехали работники из Санкт-Петербурга. Другая проблема - нехватка дорожной техники. Сегодня в столице Заполярья работает вся техника, которая есть в области.

Состояние городских магистралей оценивали специалисты комитета по развитию городского хозяйства. Они обращают внимание в первую очередь на те участки, где большая интенсивность движения и высокая скорость проезда. К примеру, состояние крайнего правого ряда на проспекте Ленина могло привести к аварийным ситуациям. Там образовались колеи, специалисты их заметили и порекомендовали дорогу отремонтировать. Также проведены работы на улицах Рогозерской, Подгорной, Ивченко, Зои Космодемьянской, Ломоносова, в Ледокольном проезде.

Помимо дорог до конца года в Мурманске отремонтируют 48 пешеходных лестниц, то есть каждую третью в Мурманске. В первую очередь будут приведены в порядок железобетонные лестницы. Затем специалисты возьмутся за деревянные, которые можно реконструировать в любую погоду. Так, обновят лестницы в Якорном переулке, в районе домов № 21 на Кольском проспекте, № 64 на улице Подгорной, № 13 на улице Гаджиева, у домов № 1 в Ледокольном проезде, № 31 на проспекте Кирова, № 38 и 46 на Кольском проспекте, № 4 на улице Шмидта, а также лестницу от дома № 47 на улице Зеленой до проезжей части. На плохое состояние последней жители пожаловались лично главе администрации города Андрею Сысоеву во время одного из майских рейдов по мурманским дворам. В следующем году ремонты будут продолжены.

Антонина БЕРЕЖНОВА.
Фото Константина БРАЙЦЕВА.

Вот что важно

Северянам предлагают рассказать о своих проблемах

Вчера в Мурманской области открылась "горячая линия" народной программы "Вот что важно!" по приему предложений от жителей региона. Каждый житель Мурманской области может позвонить на бесплатный многоканальный номер 8-800-555-33-07 в рабочее время (с 9.00 до 17.00) и рассказать о проблемах, которые его волнуют.

Как правило, больше всего жители области жалуются на проблемы ЖКХ, плохие дворы и дороги, проблемы с устройством детей в дошкольные учреждения.

Сбор наказов граждан организован в рамках работы Общероссийского народного фронта, созданного по инициативе лидера "Единой России" Владимира Путина. В течение нескольких месяцев мурманчане активно вносили свои предложения в народную программу. Эти идеи проанализированы и вошли в федеральную программу развития.

Теперь Народный фронт начинает сбор предложений по развитию конкретных территорий Мурманской области. Создан специальный центр сбора предложений. Кроме того, активисты Народного фронта будут лично общаться с жителями области на улицах. Все предложения будут классифицированы.

Итогом этой работы станет детальная народная программа Мурманской области, в которой будет прописано, что именно и в какие сроки надо сделать в каждом муниципалитете.

Ольга АНТОНОВА.

АКТУАЛЬНО

Путь покажут из космоса

Российская навигационная система становится глобальной. На днях с российского космодрома "Плесецк" успешно запущен и выведен на целевую орбиту навигационный спутник "ГЛОНАСС-М". Как отмечают специалисты, система глобальной спутниковой навигации сегодня полностью готова к работе.

Ожидается, что российская спутниковая система, являющаяся аналогом американской GPS, сыграет ключевую роль в развитии транспортной системы в Арктическом регионе.

Она предназначена для определения времени, местоположения и скорости как для военных, так и гражданских пользователей.

Как отметил замглавы "Роскосмоса" Анатолий Шилов, российская спутниковая система укомплектована полностью впервые после 15-летнего перерыва. Группировка из 24 спутников позволит принимать сигналы системы "ГЛОНАСС" по всему миру. Увеличится и точность определения координат. Еще 2-3 года назад погрешность определения составляла 30-50 метров. Благодаря введению в строй новых спутников она сократилась до 5-6 метров. Через несколько лет российские ученые надеются выйти на точность определения в один метр.

Специалисты уверяют, что эта система сможет составить серьезную конкуренцию американскому аналогу, не уступая в точности позиционирования и территории покрытия. Улучшение потребительских характеристик повысит привлекательность ГЛОНАСС не только на профессиональном, но и на массовом рынке.

Впрочем, оборудование ГЛОНАСС комплектуется и модулями GPS. Именно их совместное использование позволяет повысить точность навигации.

Наталья ВАСИЛЬЕВА.

"Ждущая" ждет помощи мурманчан

Продолжается сбор средств на строительство памятника "Ждущей". За прошедшую неделю поступили деньги от ООО "Артель +", ООО "Кола-гранит", ООО "Гидротехника" и ОАО "Мурманскпромстрой". Помимо юридических лиц посильную лепту вносят и коллективы отдельных предприятий. В частности, сотрудники Мурманского морского пароходства и Центробанка по собственной инициативе пустили "шапку по кругу" и собранные деньги перевели на расчетный счет строительства. Личным вкладом отметился мурманчанин Л. А. Гехман.

Напомним, что средства можно направлять на расчетный счет: Некоммерческая организация "Союз рыбопромышленников Севера", ИНН 5191120714, КПП 519001001, ОАО МСКБ г. Мурманск, р/с 40703810800000000282, корсчет 30101806000000000768, БИК 044705768. С пометкой "Благотворительный взнос на сооружение памятника "Ждущая".

Андрей КИРОШКО.

ПРОБЛЕМА

Ситуация под контролем

Жители нескольких мурманских домов в Первомайском округе написали в редакцию нашей газеты коллективную жалобу с просьбой разобраться в их проблеме. Они уверены, что строительство объекта торговли на земельном участке рядом с домом № 32 на улице Баумана не имеет законных оснований.

Так, в августе представители ООО "Елан" установили деревометаллический забор в районе дома № 30 на улице Баумана и проложили электрический кабель вдоль жилых домов № 32, 34, 36, а также в районе подпорной стены дома № 119 на Кольском проспекте. Кабель тянется до трансформаторной подстанции, находящейся во дворе дома № 36 на улице Баумана. Все здания стоят на насыпных грунтах. По мнению собственников квартир, в результате проведения земляных работ начала разрушаться подпорная стена дома № 119 на Кольском проспекте. Жильцы опасаются, что в ближайшем будущем может произойти сползание указанных домов и соответственно их разрушение.

Возмущены мурманчане и тем, что по документам на земельном участке должен стоять нестационарный объект мелкорозничной торговли, тогда как работники ООО "Елан" говорят о строительстве кафе.

Также жителям не нравится, что территории вокруг участка и близлежащее озеро из-за деятельности коммерсантов загрязнены мусором.

Жильцы направили жалобы не только в редакцию, но и губернатору Мурманской области, главному федеральному инспектору по нашему региону, прокурору, в Роспотребнадзор, Росприроднадзор и ряд других организаций.

- Беспокойство не совсем обосновано, - комментирует ситуацию **заместитель главы городской администрации Андрей Изотов**. - Процесс согласования места размещения предприятия розничной торговли начался еще в 2006 году, проводилась экологическая экспертиза, было получено санитарно-эпидеомиологическое заключение. Как и положено по закону, в газете "Вечерний Мурманск" было опубликовано соответствующее информационное сообщение о предполагаемом строительстве. Если бы еще тогда, пять лет назад, жители домов высказали свое недовольство будущим строительством, то, возможно, администрация провела бы публичные слушания. Но в 2006 году никаких жалоб и пожеланий от жителей по этому вопросу не было. Все это время застройщик оформлял разрешительную документацию, занимался проектированием, кадастровыми работами.

Подпорная стена на улице Баумана, 36

Как пояснил Андрей Владимирович, прокладка электрокабеля была согласована в том числе и с управляющей компанией. Кроме того, земляные работы такого рода на несущей способности здания отразиться не могут. Подпорная стена накренилась еще до начала работ ООО "Елан". За ее состоянием, кстати, должна была следить также и управляющая компания. Сегодня администрация города ведет переговоры с руководством застройщика о восстановлении подпорной стенки, и, скорее всего, ООО "Елан" согласится взять на себя такую соцнагрузку, хотя делать это не обязано.

- Мы все знаем и контролируем ситуацию, - говорит Андрей Изотов. - Если бы что-то угрожало жизни мурманчан, то мы бы немедленно отреагировали.

Антонина БЕРЕЖНОВА.

Тресковый бум

На днях норвежское научное судно "Йохан Хьорт" завершило совместные российско-норвежские исследования по изучению экосистемы моря.

- Мы никогда не наблюдали такие впечатляющие объемы трески в Баренцевом море, - подчеркивают участники экспедиции норвежские ученые Бьярте Богстат и Хараль Гьесетер.

Три научных судна норвежского Института морских исследований и одно, принадлежащее ПИНРО, вместе обследовали акваторию Баренцева моря. Исследователи были немало удивлены, обнаружили там крупные популяции трески гораздо севернее их привычных мест обитания.

Совместные исследования Баренцева моря российские и норвежские ученые проводят уже более сорока лет. Как показали результаты последней экспедиции, ареал обитания северо-атлантической трески сместился далеко на север. Исследователи обнаружили крупные косяки трески в северо-восточных водах Баренцева моря, поблизости от Новой Земли. Прежде ничего подобного там не наблюдалось.

Ученые отмечают, что в этом году треска получила возможность значительно расширить ареал обитания, что привело к увеличению ее популяции. Это связывают еще и с потеплением воды в северной части Баренцева моря, и со значительным ростом численности мойвы в этой акватории.

Вскоре результаты российско-норвежских исследований будут проанализированы на совместной конференции и заседании Смешанной российско-норвежской морской комиссии по определению квот на добычу водных биоресурсов в Баренцевом море. Как правило, в этом вопросе члены комиссии придерживаются рекомендаций ученых.

Наталья ВАСИЛЬЕВА.

ОФИЦИАЛЬНО

ГРАФИК ПРИЕМА ИЗБИРАТЕЛЕЙ ДЕПУТАТАМИ СОВЕТА ДЕПУТАТОВ ГОРОДА МУРМАНСКА В ОКТЯБРЕ 2011 ГОДА

	Фамилия, имя, отчество депутата	Избир. округ	Дата и время	Место приема избирателей
1.	Белошеев Михаил Викторович	12	17 октября с 16.00 до 18.00	Гимназия № 6, ул. Беринга, 16
2.	Веллер Сергей Борисович	1	18 октября с 14.00 до 16.30	Региональная общественная приемная председателя партии "Единая Россия" В. В. Путина, просп. Ленина, 88
3.	Вильшанский Сергей Владимирович	1	21 октября с 17.00 до 18.00	Совет ветеранов Мурманского морского завода "Севморпуть", ул. Нахимова, 17
4.	Вологдин Василий Алексеевич	9	28 октября с 16.00 до 18.00	ООО "РИЭЛТ", ул. Полярные Зори, 20, офис 1
5.	Гисмеев Алмаз Рафикович	10	15 октября с 12.00 до 15.00	Школа № 37, просп. Кирова, 36/27
			22 октября с 12.00 до 15.00	Школа № 50, ул. Орликовой, 35
			29 октября с 12.00 до 15.00	Общежитие № 4, ул. Фестивальная, 9
6.	Коробков Сергей Евгеньевич	2	17 октября с 16.00 до 18.00	ОАО "Электротранспорт города Мурманска", ул. Свердлова, 49, кабинет директора
7.	Либеров Алексей Семенович	5	31 октября с 17.00 до 19.00	Общественная приемная РОПП "СПРАВЕДЛИВАЯ РОССИЯ", просп. Ленина, 71
8.	Макарова Светлана Владимировна	3	24 октября с 16.00 до 18.00	Общественная приемная РОПП "СПРАВЕДЛИВАЯ РОССИЯ", просп. Ленина, 71
			Каждую пятницу с 14.00 до 18.00 и каждый вторник с 16.00 до 18.00. Запись по тел. 45-25-41	Мурманская региональная общественная организация "Союз защиты собственников жилья", ул. Папанина, 14, оф. 43
9.	Минин Олег Геннадьевич	4	17, 24 октября с 16.00 до 18.00	Мурманский клинический комплекс ГУ "Национальный медико-хирургический Центр им. Н. И. Пирогова Минздрава России", ул. Павлика Морозова, 6, кабинет главного врача
10.	Мокерова Ирина Вадимовна	3	13 октября с 14.00 до 16.30	Региональная общественная приемная председателя партии "Единая Россия" В. В. Путина, просп. Ленина, 88
			17 октября с 15.00 до 17.00	Управление Ленинского административного округа г. Мурманска, просп. Героев-северомо рцев, 33
11.	Оробий Александр Николаевич	15	31 октября с 16.00 до 17.00	ООО "ОРКО и К", ул. Фадеев Ручей, 27
12.	Панина Ольга Георгиевна	12	20 октября с 16.00 до 18.00	Управление Первомайского административного округа г. Мурманска, Кольский просп., 129/1
13.	Побединская Вера Николаевна	11	31 октября с 15.00 до 17.00	МУЗ "Поликлиника № 5", ул. Морская, 9, кабинет главного врача
14.	Прямикова Тамара Ивановна	13	17 октября с 14.30 до 17.30	Школа № 20, ул. Баумана, 40
			31 октября с 14.30 до 17.30	Управление Первомайского административного округа г. Мурманска, Кольский просп., 129/1
15.	Сорокина Ольга Борисовна	9	28 октября с 14.00 до 16.30	Региональная общественная приемная председателя партии "Единая Россия" В. В. Путина, просп. Ленина, 88
16.	Суханов Евгений Владиславович	6	24 октября с 16.00 до 18.00	ГУК "Мурманский областной театр кукол", ул. Софьи Перовской, 21а, кабинет директора
17.	Телибаева Наталия Сергеевна	13	24 октября с 16.00 до 18.00	МУЗ "Детская поликлиника № 4", ул. Бочкова, 1, кабинет главного врача № 110
18.	Шовский Евгений Викторович	14	17 октября с 16.00 до 17.00	Школа № 42, ул. Героев Рыбачьего, 15, кабинет директора

До единой справки

Какие документы для начисления пенсии необходимо заранее подготовить жителю Мурманской области, планирующему выехать в другой город или страну на постоянное место жительства?

Анна ШИХОВА.

В отделении Пенсионного фонда России (ПРФ) по Мурманской области ответили так: помимо паспорта, удостоверяющего личность, возраст, место жительства и принадлежность к гражданству, и страхового свидетельства обязательного пенсионного страхования (СНИЛС) потребуются и документы, подтверждающие пенсионные права. В первую очередь это сведения о страховом стаже. Также для начисления пенсии необходимо представить справку о среднемесячном заработке за 60 месяцев подряд до 1 января 2002 года в течение трудовой деятельности. Для досрочного назначения пенсии - справку о стаже на соответствующих видах работ.

Потребуются и документы, подтверждающие периоды трудовой и иной деятельности, в том числе время прохождения военной службы, получения пособия по безработице, ухода за ребенком и прочие, но только в том случае, если та или иная деятельность осуществлялась до регистрации гражданина в системе пенсионного страхования - то есть до оформления ему СНИЛС.

Заявление о назначении трудовой пенсии по старости подается в территориальный орган ПФР по месту жительства лично или через законного представителя. Можно обратиться и до наступления пенсионного возраста, но не ранее чем за месяц до возникновения права на эту пенсию. Сотрудники дадут оценку представленным документам и в случае необходимости подскажут, какие дополнительные справки надо будет собрать. Более подробную информацию вы можете получить у специалистов ПФР в территориальных органах по месту жительства. Жители Первомайского округа могут обращаться по адресу: Кольский проспект, 176, корпус 1, тел. 25-24-54. В Октябрьском округе специалисты принимают на улице Тарана, 23, тел. 40-86-00. В Ленинском округе - на улице Лобова, 9, справки по тел. 22-33-98.

Купе за полцены

Правда ли, что студентам предоставляется скидка на железнодорожные билеты?

Ольга ИВАНОВА.

Действительно, для студентов очных отделений вузов и учащихся профессиональных училищ с 1 сентября действует тариф "Студенческий" с понижающим коэффициентом 0,5. Это значит, что они могут приобрести билет со скидкой 50 процентов. Но спецтариф действует только на проезд на верхних полках купе всех категорий поездов дальнего следования во внутригосударственном сообщении. Исключением являются поезда формирования Калининградского филиала, так как перевозки в купе и плацкарте в сообщении с Калининградской областью дотирует государство. В 2012 году тариф "Студенческий" будет действовать с 1 января по 30 июня и с 25 августа по 31 декабря. Чтобы приобрести билет по специальному тарифу, студент должен предъявить в билетную кассу справку учащегося очной формы, студенческий билет и документ, подтверждающий гражданство РФ.

Телефон доверия

Слышала, что в Мурманске для молодежи работает телефон доверия. Подскажите его номер.

Анжелика К.

По информации **Надежды Смирновой, начальника отдела психолого-педагогической помощи Комплексного центра социального обслуживания молодежи**, в Мурманске для всех его жителей анонимно круглосуточно и бесплатно работает телефон доверия **277-555**, причем не только для молодежи. С начала года консультанты приняли 2720 звонков, в том числе 1528 - от женщин и 977 - от мужчин. Чаще всего жители города интересуются информацией о социально-психологических и медицинских услугах. С проблемами, возникающими между партнерами, сталкивается практически каждый десятый позвонивший, девять процентов обратившихся не устраивают взаимоотношения с родителями или детьми. Практически равное количество обращений поступило от людей, переживших тяжелые минуты в своей жизни - смерть близких людей, развод, болезнь, а также от тех, кого беспокоит состояние собственного здоровья. А также, судя по количеству звонков, мурманчан волнуют супружеские измены, конфликты между мужем и женой, сложности, которые возникают в процессе учебы, адаптации в новом коллективе.

Редакции газеты на временную работу срочно требуется корректор.

Телефон **25-46-92.**

РЕКЛАМА 6M_30

АДМИНИСТРАЦИЯ ГОРОДА МУРМАНСКА
ПОСТАНОВЛЕНИЕ

03.10.2011 № 1794

Об утверждении административного регламента предоставления муниципальной услуги "Организация обеспечения лекарственными средствами отдельных категорий граждан, имеющих право на получение набора социальных услуг"

В соответствии с Федеральным законом от 06.10.2003 № 131-ФЗ "Об общих принципах организации местного самоуправления в Российской Федерации", Федеральным законом от 27.07.2010 № 210-ФЗ "Об организации предоставления государственных и муниципальных услуг", руководствуясь Уставом муниципального образования город Мурманск, постановлениями администрации города Мурманска от 26.02.2009 № 321 "О порядке разработки и утверждения административных регламентов исполнения муниципальных функций и административных регламентов предоставления муниципальных услуг в муниципальном образовании город Мурманск" (в ред. постановлений администрации города Мурманска от 13.09.2010 № 1599, от 02.03.2011 № 330, от 25.04.2011 № 675, от 16.06.2011 № 1019, от 20.09.2011 № 1692), от 16.07.2010 № 1254 "Об утверждении реестров муниципальных функций (услуг), исполняемых (предоставляемых) исполнительно-распорядительным органом местного самоуправления - администрацией города Мурманска" (в ред. постановлений администрации города Мурманска от 11.10.2010 № 1767, от 01.02.2011 № 131, от 19.05.2011 № 822), **постановляю:**

1. Утвердить административный регламент предоставления муниципальной услуги "Организация обеспечения лекарственными средствами отдельных категорий граждан, имеющих право на получение набора социальных услуг" согласно приложению.
2. Отделу информационно-технического обеспечения и защиты информации администрации города Мурманска (Кузьмин А. Н.) организовать размещение административного регламента на официальном сайте администрации города Мурманска в сети Интернет.
3. Редакции газеты "Вечерний Мурманск" (Червякова Н. Г.) опубликовать настоящее постановление с приложением.
4. Настоящее постановление вступает в силу со дня официального опубликования.
5. Контроль за выполнением настоящего постановления возложить на заместителя главы администрации города Мурманска Левченко Л. М.

Глава администрации города Мурманска **А. И. СЫСОЕВ.**

Приложение

Административный регламент предоставления муниципальной услуги "Организация обеспечения лекарственными средствами отдельных категорий граждан, имеющих право на получение набора социальных услуг"

1. Общие положения

1.1. Административный регламент предоставления муниципальной услуги "Организация обеспечения лекарственными средствами отдельных категорий граждан, имеющих право на получение набора социальных услуг" (далее - Административный регламент) устанавливает порядок оказания муниципальной услуги "Организация обеспечения лекарственными средствами отдельных категорий граждан, имеющих право на получение набора социальных услуг" (далее - Муниципальная услуга).

1.2. Настоящий Административный регламент разработан в целях повышения качества оказания и доступности Муниципальной услуги, определения сроков и последовательности действий при предоставлении мер социальной поддержки в области здравоохранения в части обеспечения отдельных категорий граждан, имеющих право на получение набора социальных услуг, лекарственными средствами.

1.3. Получателями Муниципальной услуги являются: граждане, включенные в Федеральный регистр лиц, имеющих право на получение государственной социальной помощи в виде набора социальных услуг за счет средств федерального бюджета, и не отказавшиеся от получения социальной услуги, предусмотренной пунктом 1 части 1 статьи 6.2 Федерального закона от 17.07.1999 № 178-ФЗ "О государственной социальной помощи" (далее - получатели Муниципальной услуги - федеральные льготники), а также граждане, имеющие право на получение лекарственных средств, изделий медицинского назначения и специализированных продуктов лечебного питания (далее - лекарственные средства) по рецепту врача (фельдшера) в рамках оказания государственной социальной помощи за счет регионального бюджета (далее - получатели Муниципальной услуги - региональные льготники).

2. Стандарт предоставления Муниципальной услуги

2.1. Наименование Муниципальной услуги - "Организация обеспечения лекарственными средствами отдельных категорий граждан, имеющих право на получение набора социальных услуг".

2.2. Муниципальная услуга предоставляется комитетом по здравоохранению администрации города Мурманска (далее - Комитет), а также муниципальными учреждениями здравоохранения, подведомственными Комитету (далее - Медицинские учреждения), осуществляющими амбулаторно-поликлинический прием населения:

- МУЗ "Детская поликлиника № 1" города Мурманска;
- МУЗ "Детская поликлиника № 2" города Мурманска;
- МУЗ "Детская городская поликлиника № 4" города Мурманска;
- МУЗ "Детская поликлиника № 5" города Мурманска;
- МУЗ "Городская поликлиника № 3" города Мурманска;
- МУЗ "Городская поликлиника № 4" города Мурманска;
- МУЗ "Поликлиника № 5" города Мурманска;
- МУЗ "Городская поликлиника № 7" города Мурманска;
- МУЗ "Объединенная медсанчасть "Севрыба" города Мурманска;
- МУЗ "Мурманская городская клиническая больница скорой медицинской помощи".

2.3. Результатом предоставления Муниципальной услуги является обеспечение получателей Муниципальной услуги - федеральных и региональных льготников лекарственными средствами.

2.4. Сроки предоставления Муниципальной услуги указаны в разделе 3 настоящего Административного регламента.

2.5. Предоставление Муниципальной услуги осуществляется в соответствии со следующими нормативно-правовыми актами:

- основами законодательства Российской Федерации об охране здоровья граждан от 22.07.1993 № 5487-1[1];
- Федеральным законом от 06.10.2003 № 131-ФЗ "Об общих принципах организации местного самоуправления в Российской Федерации"[2];
- Федеральным законом от 17.07.1999 № 178-ФЗ "О государственной социальной помощи"[3];
- Федеральным законом от 27.07.2010 № 210-ФЗ "Об организации предоставления государственных и муниципальных услуг"[4];
- Федеральным законом от 22.08.2004 № 122-ФЗ "О внесении изменений в законодательные акты Российской Федерации и признании утратившими силу некоторых законодательных актов Российской Федерации в связи с принятием Федеральных законов "О внесении изменений и дополнений в Федеральный закон "Об общих принципах организации законодательных (представительных) и исполнительных органов государственной власти субъектов Российской Федерации" и "Об общих принципах организации местного самоуправления в Российской Федерации"[5];
- приказом Министерства здравоохранения и социального развития Российской Федерации от 29.12.2004 № 328 "Об утверждении порядка предоставления набора социальных услуг отдельным категориям граждан"[6];
- приказом Министерства здравоохранения и социального развития Российской Федерации от 22.11.2004 № 255 "О порядке оказания первичной медико-санитарной помощи гражданам, имеющим право на получение набора социальных услуг"[7];
- приказом Министерства здравоохранения и социального развития Российской Федерации от 12.02.2007 № 110 "О порядке назначения и выписывания лекарственных средств, изделий медицинского назначения и специализированных продуктов лечебного питания"[8];
- законом Мурманской области от 29.12.2004 № 580-01-ЗМО "О лекарственном обеспечении населения Мурманской области"[9];
- постановлением правительства Мурманской области от 27.12.2004 № 392-ПП "Об организации обеспечения населения Мурманской области лекарственными средствами, отпускаемыми по рецептам врачей бесплатно или на льготных условиях"[10];
- постановлением правительства Мурманской области от 14.02.2005 № 38-ПП "О дополнительной бесплатной медицинской помощи отдельным категориям граждан"[11];
- постановлением правительства Мурманской области от 11.05.2007 № 220-ПП/8 "О бесплатном лекарственном обеспечении отдельных категорий граждан"[12];
- постановлением администрации города Мурманска от 09.09.2009 № 900 "Об утверждении Положения о комитете по здравоохранению и социальной поддержке администрации города Мурманска"[13];
- приказом министерства здравоохранения и социального развития Мурманской области от 27.02.2010 № 162 "Об организации обеспечения лекарственными средствами, изделиями медицинского назначения и специализированными продуктами лечебного питания граждан в рамках оказания государственной социальной помощи за счет средств федерального и регионального бюджетов на территории Мурманской области".

2.6. Документы, необходимые для предоставления Муниципальной услуги.

Для получения Муниципальной услуги при первичном обращении получателю Муниципальной услуги - федеральному (региональному) льготнику необходимо представить следующие документы в Медицинское учреждение:

2.6.1. Получателю Муниципальной услуги - федеральному льготнику:

- документ, удостоверяющий личность (паспорт или свидетельство о рождении ребенка);
- страховой медицинский полис обязательного медицинского страхования;
- документ, подтверждающий принадлежность к категории граждан, имеющих право на получение лекарственных средств за счет средств федерального бюджета;
- страховое свидетельство государственного пенсионного страхования с номером индивидуального лицевого счета (СНИЛС).

2.6.2. Получателю Муниципальной услуги - региональному льготнику:

- документ, удостоверяющий личность (паспорт или свидетельство о рождении ребенка);
- страховой медицинский полис обязательного медицинского страхования;
- страховое свидетельство государственного пенсионного страхования с номером индивидуального лицевого счета (СНИЛС).

2.7. Порядок обращения в Медицинское учреждение для представления пакета документов и получения результата Муниципальной услуги:

2.7.1. При обращении в Медицинское учреждение получатель Муниципальной услуги - федеральный (региональный) льготник должен обратиться в регистратуру Медицинского учреждения с пакетом документов, указанных в пунктах 2.6.1. - 2.6.2. настоящего Административного регламента.

2.7.2. Документы, указанные в пунктах 2.6.1 - 2.6.2 настоящего Административного регламента, могут быть представлены в форме электронных документов[14], порядок оформления которых определяется нормативными правовыми актами Правительства Российской Федерации и (или) правительства Мурманской области, и направлены в Медицинское учреждение с использованием информационно-телекоммуникационных сетей общего пользования, в том числе сети Интернет, включая региональный портал государственных и муниципальных услуг Мурманской области.

2.7.3. Для получения результата Муниципальной услуги после подачи документов получатель Муниципальной услуги - федеральный (региональный) льготник должен лично обратиться в Медицинское учреждение для осуществления дальнейших процедур, поскольку в соответствии с нормативными приказами Минздравсоцразвития России получатель Муниципальной услуги - федеральный (региональный) льготник должен быть осмотрен врачом, заочная форма назначения лекарственных препаратов запрещена.

2.8. Порядок информирования о Муниципальной услуге:

2.8.1. Информирование о правилах и ходе предоставления Муниципальной услуги осуществляется:

- при личном обращении получателя Муниципальной услуги - федерального (регионального) льготника в Комитет по адресу: г. Мурманск, ул. Профсоюзов, д. № 20, кабинет № 420;
- с использованием средств почтовой и телефонной связи (почтовый адрес: 183038, г. Мурманск, ул. Профсоюзов, д. № 20; телефон для справок: 48-83-11);
- посредством электронной связи (адрес электронной почты: komitet@med-murmansk.ru);
- на официальном сайте Комитета в сети Интернет (www.medmurmansk.ru).

2.8.2. В Медицинских учреждениях на информационных стендах, расположенных в местах приема документов (регистратуры Медицинских учреждений), размещается следующая информация:

- извлечения из нормативных правовых актов, указанных в пункте 2.5. настоящего Административного регламента, регулирующих деятельность по предоставлению Муниципальной услуги;
- перечень документов, необходимых для предоставления Муниципальной услуги.

2.8.3. При личном обращении получателей Муниципальной услуги - федеральных (региональных) льготников и при ответах на телефонные звонки специалисты Комитета, а также сотрудники регистратур Медицинских учреждений подробно информируют обратившихся по вопросам предоставления Муниципальной услуги.

2.9. Сведения о местонахождении, графике работы, контактных телефонах, адресах электронной почты Медицинских учреждений размещены на официальном сайте Комитета в сети Интернет: www.medmurmansk.ru

2.10. Оснований для отказа в приеме документов, необходимых для предоставления Муниципальной услуги, не предусмотрено.

2.11. Перечень оснований для отказа в предоставлении Муниципальной услуги:

- исключение отделением Пенсионного фонда Российской Федерации получателя Муниципальной услуги - федерального льготника из регионального сегмента Федерального регистра лиц, имеющих право на получение государственной социальной помощи;
- отказ получателя Муниципальной услуги - федерального льготника от сохранения права на получение набора социальных услуг;
- получатель Муниципальной услуги - региональный льготник не относится к группам населения, указанным в перечне групп населения и категорий заболеваний, при амбулаторном лечении которых лекарственные средства и изделия медицинского назначения отпускаются по рецептам врачей бесплатно, утвержденном постановлением Правительства Российской Федерации от 30.07.1994 № 890 "О государственной поддержке развития медицинской промышленности и улучшении обеспечения населения и учреждений здравоохранения лекарственными средствами и изделиями медицинского назначения" (далее - постановление Правительства РФ № 890);
- отсутствие у получателя Муниципальной услуги - регионального льготника диагноза, соответствующего категориям заболеваний постановления Правительства РФ № 890.

2.12. Муниципальная услуга предоставляется на бесплатной основе.

2.13. Требования к помещениям, в которых осуществляется предоставление Муниципальной услуги:

2.13.1. Помещения должны соответствовать санитарно-гигиеническим правилам и нормативам.

2.13.2. Присутственные места включают места для ожидания и приема получателей Муниципальной услуги - федеральных (региональных) льготников.

2.13.3. Присутственные места предоставления Муниципальной услуги должны иметь туалет со свободным доступом к нему получателей Муниципальной услуги - федеральных (региональных) льготников.

2.13.4. Места для ожидания должны соответствовать комфортным условиям для получателей Муниципальной услуги - федеральных (региональных) льготников и оптимальным условиям для работы должностных лиц, осуществляющих прием и консультирование.

2.13.5. Места для ожидания приема должны быть оборудованы стульями (кресельными секциями) и (или) скамьями (банкетками). Количество мест ожидания определяется, исходя из фактической нагрузки и возможностей для их размещения в здании.

2.13.6. Кабинеты для приема оснащаются табличками с информацией о фамилии, имени, отчестве и должности работников, осуществляющих прием.

2.13.7. В целях обеспечения конфиденциальности сведений должностное лицо одновременно должно вести прием только одного получателя Муниципальной услуги - федерального (регионального) льготника. Одновременное консультирование и (или) прием двух и более получателей Муниципальной услуги - федеральных (региональных) льготников не допускается.

2.14. Показатели доступности и качества предоставления Муниципальной услуги:

2.14.1. Состав показателей доступности и качества предоставления Муниципальной услуги подразделяется на количественные и качественные показатели.

2.14.2. В число количественных показателей доступности и оценки качества предоставляемой Муниципальной услуги входят:

- время ожидания Муниципальной услуги;
- график работы Медицинских учреждений;
- соблюдение сроков предоставления Муниципальной услуги;
- количество обоснованных жалоб.

2.14.3. В число качественных показателей доступности и оценки качества предоставляемой Муниципальной услуги входят:

- достоверность информации о предоставляемой Муниципальной услуге;
- простота и ясность изложения информационных и инструктивных документов;
- культура обслуживания (вежливость, эстетичность);
- эффективность результатов труда сотрудников (профессиональное мастерство);
- качество результатов труда сотрудников (профессиональное мастерство).

2.14.4. Показатели доступности и качества предоставления Муниципальной услуги и их значения приведены в приложении № 1 к Административному регламенту.

2.15. Предоставление Муниципальной услуги по принципу "одного окна" в многофункциональных центрах нецелесообразно, поскольку от получателя Муниципальной услуги - федерального (регионального) льготника не требуются дополнительные документы (сведения, информация), находящиеся в распоряжении иных органов, учреждений или организаций, отсутствует необходимость межведомственного взаимодействия и личное присутствие в Медицинском учреждении получателя Муниципальной услуги - федерального (регионального) льготника является обязательным.

3. Состав, последовательность и сроки выполнения административных процедур, требования к порядку их выполнения

3.1. Описание последовательности действий при предоставлении Муниципальной услуги:

3.1.1. Последовательность административных процедур при предоставлении Муниципальной услуги приведена в блок-схеме в приложении № 2 к Административному регламенту.

3.1.2. Юридическим фактом, являющимся основанием для начала действий по Муниципальной услуге, является личное обращение получателя Муниципальной услуги - федерального (регионального) льготника в регистратуру Медицинского учреждения с комплектом документов, указанных в п. 2.6. настоящего Административного регламента, либо после представления указанных документов в форме электронных документов в соответствии с п. 2.7.2. настоящего Административного регламента.

3.1.3. Максимальное время ожидания получателя Муниципальной услуги - федерального (регионального) льготника в очереди при подаче документов не должно превышать 15 минут.

3.1.4. Сотрудник регистратуры Медицинского учреждения, уполномоченный на прием документов, устанавливает предмет обращения и проверяет полноту и качество представленных документов.

3.1.5. При установлении факта неполного представления документов, указанных в пункте 2.6. настоящего Административного регламента, сотрудник регистратуры Медицинского учреждения уведомляет получателя Муниципальной услуги - федерального (регионального) льготника о выявленных недостатках и предлагает принять меры по их устранению.

3.1.6. В случае полного представления документов, указанных в пункте 2.6. настоящего Административного регламента, сотрудник регистратуры Медицинского учреждения регистрирует обращение получателя Муниципальной услуги - федерального (регионального) льготника, а именно: заполняет обязательную медицинскую документацию (форму "Медицинская карта амбулаторного больного", форму "Талон амбулаторного пациента") в соответствии с ведомственными нормативно-правовыми актами.

3.1.7. Сотрудник регистратуры Медицинского учреждения выдает получателю Муниципальной услуги - федеральному (региональному) льготнику заполненную форму "Талон амбулаторного пациента" с указанием фамилии, имени, отчества врача, который будет осуществлять осмотр и назначение лекарственных средств, номера кабинета, времени приема. Срок выдачи формы "Талон амбулаторного пациента" не может превышать 15 минут.

3.1.8. Время ожидания в очереди на прием к врачу не должно превышать одного часа, а в периоды неблагоприятной эпидемиологической ситуации - двух часов.

3.1.9. Врач проверяет наличие получателя Муниципальной услуги - федерального льготника в базе данных регионального сегмента Федерального регистра лиц, имеющих право на получение государственной социальной помощи (далее - Федеральный регистр), либо наличие получателя Муниципальной услуги - регионального льготника в базе данных Регистра лиц, имеющих право на обеспечение лекарственными средствами в рамках оказания государственной социальной помощи за счет средств регионального бюджета (далее - Региональный регистр).

3.1.10. В случае отсутствия получателя Муниципальной услуги - федерального льготника в Федеральном регистре врач определяет возможность включения его в Региональный регистр:

3.1.10.1. Относится ли получатель Муниципальной услуги - федеральный льготник к группам населения, указанным в перечне групп населения и категорий заболеваний, при амбулаторном лечении которых лекарственные средства и изделия медицинского назначения отпускаются по рецептам врачей бесплатно, утвержденном постановлением Правительства РФ № 890.

3.1.10.2. Соответствует ли диагноз у получателя Муниципальной услуги - федерального льготника категориям заболеваний, указанным в перечне групп населения и категорий заболеваний, при амбулаторном лечении которых лекарственные средства и изделия медицинского назначения отпускаются по рецептам врачей бесплатно, утвержденном постановлением Правительства РФ № 890.

3.1.11. При положительном решении вопроса сведения о получателе Муниципальной услуги - федеральном льготнике вносят в базу данных Регионального регистра, ему присваивается статус - получатель Муниципальной услуги - региональный льготник и осуществляются дальнейшие действия. При отрицательном решении вопроса - Муниципальная услуга не предоставляется.

3.1.12. Врач информирует получателя Муниципальной услуги - федерального (регионального) льготника об отказе в предоставлении Муниципальной услуги непосредственно при приеме. Направление письменного уведомления об отказе в предоставлении Муниципальной услуги не предусмотрено.

3.1.13. При положительном решении вопроса о предоставлении Муниципальной услуги врач осуществляет осмотр получателя Муниципальной услуги - федерального (регионального) льготника, определяет его состояние, наличие показаний к амбулаторному лечению, составляет план лечения, в том числе решает вопрос о целесообразности назначения лекарственных средств. При не-

---

[1] "Российские вести", № 174, 09.09.1993.
[2] Собрание законодательства РФ, 06.10.2003, № 40, ст. 3822.
[3] Собрание законодательства РФ, 19.07.1999, № 29, ст. 3699; Собрание законодательства РФ, 04.05.2009, № 18, 1 ч., ст. 2152.
[4] Собрание законодательства РФ, 02.08.2010, № 31, ст. 4179.
[5] Собрание законодательства РФ, 30.08.2004, № 35, ст. 3607; "Парламентская газета", № 8, 13-19.02.2009.
[6] Бюллетень нормативных актов федеральных органов исполнительной власти, № 7, 14.02.2005; "Российская газета", № 183, 30.09.2009.
[7] Бюллетень нормативных актов федеральных органов исполнительной власти, № 51, 20.12.2004.
[8] "Российская газета", № 100, 15.05.2007; "Российская газета", № 213, 26.09.2007.
[9] "Мурманский Вестник", № 249, 30.12.2004.
[10] "Мурманский Вестник", № 1, 06.01.2005.
[11] Мурманский Вестник, № 32, № 33, 25.02.2005.
[12] Мурманский Вестник, № 95, 24.05.2007.
[13] Вечерний Мурманск, № 185, 01.10.2009, Вечерний Мурманск, № 194, 09.11.2010.
[14] Норма действует с даты вступления в силу изменений в законодательство Мурманской области и (или) нормативные правовые акты Правительства Мурманской области, определяющие перечень документов, представляемых заявителем, в части обеспечения возможности для заявителей подачи заявления и иных документов в электронном виде.

обходимости назначает дополнительные обследования (лабораторные и иные методы исследований). По результатам обследований проводит коррекцию лечения.

3.1.14. Назначение лекарств осуществляется:

- строго по медицинским показаниям и стандартам медицинской помощи;
- в соответствии с Перечнем лекарственных средств, утверждаемым федеральным органом исполнительной власти, осуществляющим нормативно-правовое регулирование в сфере обращения лекарственных средств (по международным непатентованным наименованиям) (далее - федеральный Перечень), а также на основании адаптированного Перечня лекарственных средств, подготовленного министерством здравоохранения Мурманской области (далее - Министерство) (по торговым наименованиям) (далее - территориальный Перечень);
- в соответствии с ежеквартально утверждаемыми для Медицинских учреждений заявками на лекарственные средства. Заявки утверждаются Комитетом отдельно для каждого Медицинского учреждения в соответствии с лимитами финансовых средств, рассчитанных, исходя из общего объема утвержденных Министерством финансовых средств на год, с учетом количества лиц, имеющих право на предоставление государственной социальной помощи, прикрепленных на медицинское обслуживание к Медицинскому учреждению.

3.1.15. В случае необходимости назначения лекарственного средства, не включенного в утвержденные федеральный и (или) территориальный Перечни, врач проводит процедуру согласования назначения и выписывания рецепта на данное лекарственное средство. Для этого в соответствии с утвержденным Министерством порядком в адрес главных внештатных специалистов Комитета (по профилю заболевания) по специальной форме направляется заявка на лекарственное средство с обоснованностью назначения препарата для данного получателя Муниципальной услуги - федерального (регионального) льготника.

3.1.16. Главные внештатные профильные специалисты Комитета, утверждаемые приказом Комитета, рассматривают поступившие заявки и оформляют заключение (согласуют, рекомендуют замену лекарственных средств на аналогичные или отказывают в согласовании) и передают документы в Комитет и далее в Министерство.

3.1.17. Ответственные лица Комитета и Министерства осуществляют учет соответствующих заключений и возвращают документы в Медицинское учреждение с отметкой о принятом решении. Срок согласования не должен превышать двух рабочих дней на каждом этапе согласования со дня поступления документов.

3.1.18. Назначение лекарственных средств (наименование, разовая доза, способ и кратность приема или введения, ориентировочная длительность курса, обоснование назначения лекарственных средств) фиксируется в форме "Медицинская карта амбулаторного больного" с указанием серии и номера рецепта. При выписывании рецепта на лекарственные средства врачом указывается номер телефона, по которому работник аптечной организации может согласовать синонимическую замену лекарственного средства.

3.1.19. В случаях, когда назначаемое лекарственное средство входит в раздел XXX приказа Министерства здравоохранения и социального развития Российской Федерации от 18.09.2006 № 665 "Об утверждении Перечня лекарственных средств, отпускаемых по рецепту врача (фельдшера) при оказании дополнительной бесплатной медицинской помощи отдельным категориям граждан, имеющим право на получение государственной социальной помощи", выписывание рецепта на данное лекарственное средство требует разрешения врачебной комиссии Медицинского учреждения. Частота проведения заседаний врачебной комиссии определяется приказом по Медицинскому учреждению, но не реже 2-х раз в неделю. По решению врачебной комиссии Медицинского учреждения осуществляется выписывание рецепта на лекарственное средство или запрет указанной процедуры. На обороте данного рецепта ставится специальная отметка (штамп), которая должна содержать следующие данные: дата решения врачебной комиссии, номер записи в журнале и подпись председателя врачебной комиссии.

3.1.20. Назначение и выписывание рецептов на нижеуказанные специфические лекарственные средства осуществляется врачом Медицинского учреждения в соответствии с назначением врача - специалиста (о чем делается соответствующая запись в форме "Медицинская карта амбулаторного больного") или самим врачом-специалистом:

- наркотические средства и противоопухолевые препараты (онкологическим, гематологическим больным) - онкологом и (или) гематологом;
- иммунодепрессанты - гематологом и (или) онкологом (после пересадки костного мозга), трансплантологом (после пересадки органов и тканей), ревматологом;
- иммуностимуляторы - иммунологом (больным СПИД или другими тяжелыми нарушениями иммунитета);
- противотуберкулезные препараты - фтизиатром;
- противодиабетические препараты и прочие лекарственные средства, влияющие на эндокринную систему - эндокринологом.

При отсутствии указанных назначений перечисленных специалистов (оформленных в форме "Медицинская карта амбулаторного больного"), выписывание рецептов осуществляется врачом по решению врачебной комиссии Медицинского учреждения.

3.1.21. Выписывание лекарственных средств осуществляется на рецептурных бланках утвержденной формы. Получателю Муниципальной услуги - федеральному (региональному) льготнику выдают оригинал и первую копию рецепта для обращения в аптечную организацию.

3.1.22. Срок предоставления Муниципальной услуги: постоянно по факту обращения.

4. Формы контроля за исполнением Административного регламента

4.1. Текущий контроль за полнотой и качеством соблюдения и исполнения должностными лицами Административного регламента в Медицинских учреждениях и Комитете осуществляется путем проведения ответственными лицами проверок, выявления и устранения нарушений прав получателей Муниципальной услуги - федеральных (региональных) льготников, рассмотрения, принятия решений и подготовки ответов на обращения, содержащие жалобы на решения, действия (бездействие) должностных лиц.

4.2. Текущий контроль за соблюдением и исполнением Муниципальной услуги осуществляется на нескольких уровнях:

- проверки целесообразности назначения лекарственных средств, правильности их выписывания проводятся комиссиями Медицинских учреждений, утвержденных приказами по Медицинскому учреждению;
- комиссиями Комитета, в состав которых входят штатные и внештатные специалисты.

4.3. Проверки могут быть плановыми и внеплановыми.

4.3.1. При плановой проверке могут рассматриваться все вопросы, связанные с предоставлением Муниципальной услуги (комплексные проверки).

4.3.2. Внеплановая проверка проводится по конкретному обращению получателя Муниципальной услуги - федерального (регионального) льготника.

4.4. Должностные лица Комитета и Медицинских учреждений, участвующие в процессе предоставления Муниципальной услуги, несут персональную ответственность за соблюдение сроков и последовательности действий настоящего Административного регламента.

4.5. Персональная ответственность указанных должностных лиц определяется должностными инструкциями в соответствии с требованиями действующего законодательства.

5. Досудебный (внесудебный) порядок обжалования решений и действий (бездействия) Комитета и Медицинских учреждений, а также должностных лиц Медицинских учреждений или муниципальных служащих Комитета

5.1. Решения, действия или бездействие должностных лиц в ходе предоставления Муниципальной услуги могут быть обжалованы в досудебном и судебном порядке, установленном законодательством Российской Федерации.

5.2. Получатели Муниципальной услуги - федеральные (региональные) льготники могут сообщить о нарушении своих прав и законных интересов, возникших в результате противоправных решений, действий (бездействия) должностных лиц Медицинских учреждений и муниципальных служащих Комитета, нарушений требований настоящего Административного регламента, некорректного поведения или нарушения служебной этики.

5.2.1. Получатели Муниципальной услуги - федеральные (региональные) льготники могут обратиться лично или сообщить по телефону в Комитет и Медицинские учреждения по рабочим дням с 9.00 до 17.30, в предвыходные и предпраздничные дни с 9.00 до 16.00, перерыв с 13.00 до 14.00.

5.2.2. Получатели Муниципальной услуги - федеральные (региональные) льготники также могут подать обращение (жалобу) письменно, в том числе в электронной форме. При этом получатель Муниципальной услуги - федеральный (региональный) льготник в обязательном порядке должен указать свои фамилию, имя, отчество (последнее - при наличии), адрес электронной почты, если ответ должен быть направлен в форме электронного документа, и почтовый адрес, если ответ должен быть направлен в письменной форме. Получатель Муниципальной услуги - федеральный (региональный) льготник вправе приложить к такому обращению необходимые документы и материалы в электронной форме либо направить указанные документы и материалы или их копии в письменной форме.

Ответ на обращение, поступившее в Комитет или Медицинские учреждения в форме электронного документа, направляется в форме электронного документа по адресу электронной почты, указанному в обращении, или в письменной форме по почтовому адресу, указанному в обращении.

5.2.3. Почтовые адреса, телефоны, адреса электронной почты Комитета и Медицинских учреждений для обращений:

- Комитета: г. Мурманск, ул. Профсоюзов, д. № 20, адрес электронной почты: komitet@medmurmansk.ru, телефон приемной - 48-83-11;
- МУЗ "Детская поликлиника № 1": г. Мурманск, ул. Полярные Зори, д. № 36, адрес электронной почты: detpol1@an.ru, телефон приемной главного врача - 44-29-99;
- МУЗ "Детская поликлиника № 2": г. Мурманск, ул. Папанина, д. № 1, адрес электронной почты: dp2@polarnet.ru, телефон приемной главного врача - 47-73-89;
- МУЗ "Детская городская поликлиника № 4": г. Мурманск, ул. Бочкова, д. № 1, адрес электронной почты: detpolic4@yandex.ru, телефон приемной главного врача - 53-72-55;
- МУЗ "Детская поликлиника № 5": г. Мурманск, ул. Инженерная, д. № 1а, адрес электронной почты: detpol_5@mail.ru, телефон приемной главного врача - 38-88-73;
- МУЗ "Городская поликлиника № 3": г. Мурманск, ул. К. Маркса, д. № 52, адрес электронной почты: policlinica3@com.mels.ru, телефон приемной главного врача - 44-30-18;
- МУЗ "Городская поликлиника № 4": г. Мурманск, пр. Героев -североморцев, д. № 37, адрес электронной почты: gorpol4@polarnet.ru, телефон приемной главного врача - 43- 41-78;
- МУЗ "Поликлиника № 5": г. Мурманск, ул. Морская, д. № 9, адрес электронной почты: muzgp5@yandex.ru, телефон приемной главного врача - 24-52-00;
- МУЗ "Городская поликлиника № 7": г. Мурманск, пр. Кольский, д. № 149а, адрес электронной почты: muzgp7@polarnet.ru, телефон приемной главного врача - 52-71-31;
- МУЗ "Мурманская городская клиническая больница скорой медицинской помощи": г. Мурманск, ул. Володарского, д. № 18, адрес электронной почты: mgkbsmp@aspol.ru, телефон приемной главного врача - 45-99-91;
- МУЗ "Объединенная медсанчасть "Севрыба": г. Мурманск, ул. Ломоносова, д. № 18, телефон приемной главного врача - 25-14-31, адрес электронной почты: medsanchastSevRiba@yandex.ru

Приложение № 1 к Административному регламенту

Показатели доступности и качества предоставления Муниципальной услуги и их значения

№ п/п	Показатели доступности и качества предоставления Муниципальной услуги	Нормативное значение показателя (%)
Количественные показатели доступности и оценки качества предоставления Муниципальной услуги		
1.	Время ожидания Муниципальной услуги	90
2.	График работы Медицинских учреждений	90
3.	Соблюдение сроков предоставления Муниципальной услуги	100
4.	Количество обоснованных жалоб	0
Качественные показатели доступности и оценки качества предоставления Муниципальной услуги		
1.	Достоверность информации о предоставляемой Муниципальной услуге	100
2.	Простота и ясность изложения информационных и инструктивных документов	100
3.	Культура обслуживания (вежливость, эстетичность)	90
4.	Эффективность результатов труда сотрудников (профессиональное мастерство)	100
5.	Качество результатов труда сотрудников (профессиональное мастерство)	100

Приложение № 2 к Административному регламенту

Блок-схема административных процедур при предоставлении Муниципальной услуги

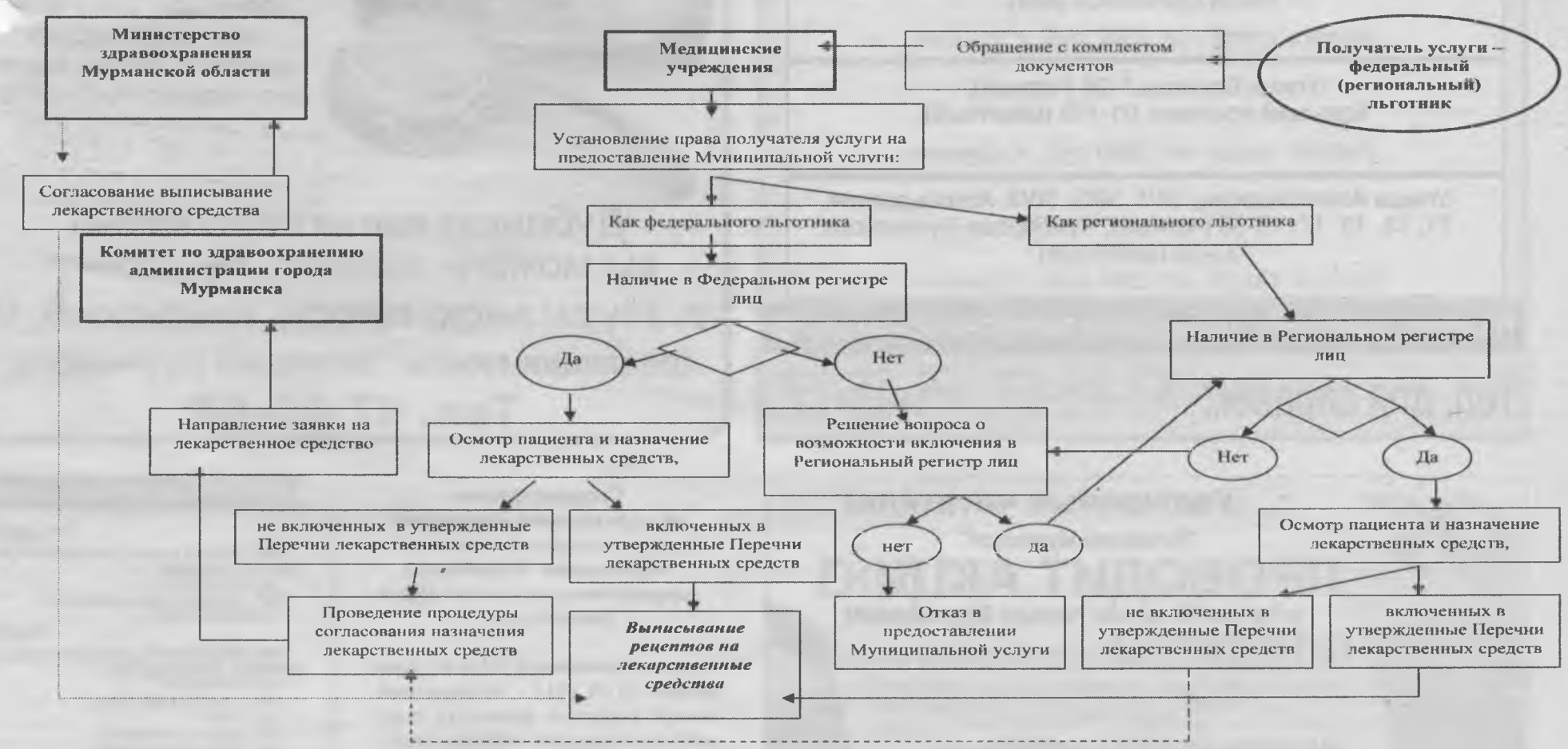

ВЕЧЕРНИЙ МУРМАНСК

УЧРЕДИТЕЛИ: администрация города Мурманска, трудовой коллектив редакции газеты "Вечерний Мурманск".

ГЛАВНЫЙ РЕДАКТОР Н. Г. ЧЕРВЯКОВА.
ВЫПУСКАЮЩИЙ РЕДАКТОР Е. В. НАГАЕВА.

АДРЕС РЕДАКЦИИ: 183032, г. Мурманск, Кольский проспект, 9.
ТЕЛЕФОНЫ РЕДАКЦИИ: отдел подписки и доставки (ул. Егорова, 17) 45-45-27, 47-65-67;
коммутатор - 25-46-92;
приемная - тел. /факс 25-46-77, e-mail: vm34@rambler.ru
отдел рекламы и развития - 25-47-11; факс - 23-70-17; e-mail: vmadv@aspol.ru
служба новостей - 23-29-03, 25-46-90; факс - 25-46-79; e-mail: vmnews@aspol.ru
бухгалтерия - 25-10-34.

Свободная (договорная) цена.
Подписные индексы: 52844 (ежедневная газета), 31496 (пятничный номер).

Мнение авторов отдельных публикаций может не совпадать с позицией редакции. За достоверность текстов публикуемых частных объявлений и рекламы редакция ответственности не несет. В газете используются материалы российских СМИ, размещенных на открытых для пользователей web-узлах глобальной сети Интернет. Все материалы, подготовленные журналистами "Вечернего Мурманска", являются интеллектуальной собственностью. Запрещается использование авторских материалов без разрешения авторов и правообладателя исключительных прав на произведения - МУП администрации г. Мурманска "Редакция газеты "Вечерний Мурманск". Письма, рукописи, фотографии и рисунки не рецензируются и не возвращаются. Материалы под рубриками "Экономика и бизнес", "Образование и жизнь" печатаются на коммерческой основе.

Газета набрана и сверстана в компьютерном центре "Вечернего Мурманска", отпечатана с готовых позитивных пленок в ООО "Апатит-Медиа" - 184209, г. Апатиты Мурманской обл., ул. Ленина, 20. Время подписания в печать - 16.00. По графику - 16.00. Газета зарегистрирована в Региональной инспекции по защите свободы печати и массовой информации (город Санкт-Петербург), свидетельство П 0663 от 14 декабря 1993 г. Тираж: в обычные дни 6280 экз., по пятницам - 8200 экз. Зак. 3516.

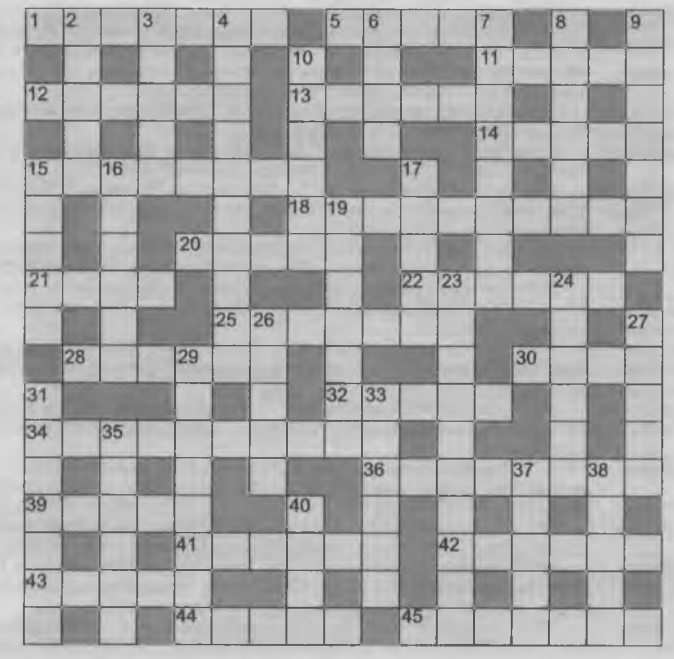

РАЗМИНКА ДЛЯ ЭРУДИТОВ

ПО ГОРИЗОНТАЛИ: 1. Военачальник, не знавший поражений. 5. Новый мамин муж. 11. На душе от несправедливости. 12. Лодка индейцев. 13. Взгляд на проблему. 14. Веслоногая морская птица. 15. Аргентинский футболист. 18. Наука о географических названиях. 20. Адамово яблоко. 21. Журавлиный строй. 22. Равновесие прихода и расхода. 25. Великан, богатырь. 28. Велосипед для двоих. 30. Резиновая перетяжка в аптечке. 32. Книга в мечети. 34. Высотный воздушный шар. 36. Иноземный захватчик. 39. Учитель с реактивами. 41. Наждачный круг. 42. Представитель высшего духовенства. 43. Шоколадный напиток. 44. Часть города. 45. Русское платье на бретельках.

ПО ВЕРТИКАЛИ: 2. Находка следствия. 3. Фундамент для строения. 4. Околдовывающая прелесть. 6. Опасная трясина. 7. "Харлей" или "Иж". 8. Катушки для завивки. 9. На чужой ... рот не разевай. 10. Царские апартаменты. 15. Соратник Энгельса Карл ... 16. Сырье на галоши. 17. Увлечение на досуге. 19. Русское летнее блюдо. 23. Материк с пингвинами. 24. Отсутствие одежды. 26. Коктейль по своей сути. 27. Начало гонки. 29. Датчик лжи. 31. Расшатанная у контуженного. 33. Слуховая трубка. 35. Старый хит на новый лад. 37. Снежная буря. 38. Байкальский тюлень. 40. Хмельной напиток к вобле.

Составитель Андрей ЖАДАН.

ОТВЕТЫ НА КРОССВОРД, ОПУБЛИКОВАННЫЙ 11 ОКТЯБРЯ

По горизонтали: 1. Битум. 6. Сплав. 10. Кювет. 12. Теория. 13. Стрела. 14. Фильм. 16. Дрезина. 17. Авоська. 18. Капор. 21. Шест. 23. Шкаф. 27. Март. 28. Руны. 29. Комната. 30. Сити. 31. Зима. 32. Хаос. 35. Фаза. 39. Титул. 42. Пианино. 43. Обломок. 44. Гвалт. 47. Колода. 48. "Аврора". 49. Банка. 50. Уклад. 51. Маета.

По вертикали: 2. Ирокез. 3. Удилище. 4. Кюри. 5. Сель. 7. Потроха. 8. Ателье. 9. Стадо. 11. Парад. 14. Факт. 15. Марш. 19. Пианист. 20. Ракия. 21. Штрих. 22. Сукно. 24. Кража. 25. Фраза. 26. Знамя. 33. Ариадна. 34. Стог. 35. Флот. 36. Золовка. 37. Опока. 38. Каблук. 40. Импорт. 41. Шквал. 45. Врач. 46. Лук.

РАБОТА УТРОМ

ТРЕБУЮТСЯ РАБОТНИКИ по доставке газет по адресам:

Улицы Сполохи (вся), Трудовые Резервы (вся), Карла Маркса, 35, Полярные Зори, 35-49.
Оплата труда - от 2700 руб. + премия.

Улицы Зои Космодемьянской, 1-17 (нечетные), Олега Кошевого (вся), Морская, 7-11.
Оплата труда - от 2500 руб. + премия.

Улицы Гвардейская, 1-24, Полярные Зори, 3-13, проспекты Ленина, 1-17, Кирова, 49-62а.
Оплата труда - от 2500 руб. + премия.

Улица Орликовой (вся).
Оплата труда - от 3500 руб. + премия.

Улица Баумана,1-36 (четные), Кольский проспект, 91-119 (нечетные).
Оплата труда - от 2900 руб. + премия.

Улицы Александрова, 30/1, 30/2, 30/3, Аскольдовцев, 11, 13, 15, 17, 18-38 (четные), Чумбарова-Лучинского, 23-33 (нечетные).
Оплата труда - от 2900 руб. + премия.

Наличие домашнего, мобильного телефона обязательно.

Тел. для справок: 47-65-67, 45-45-27.

ВМ_001 РЕКЛАМА

Дополнительные ключи для ДОМОФОНОВ НЕТ ПРОБЛЕМ!

Мы делаем ключи практически ко всем моделям домофонов.

Все ключи изготавливаются прямо при вас. На нашем оборудовании этот процесс занимает не более 10 секунд.

Для изготовления дубликата ключа для домофона вам необходимо предоставить ключ от вашего подъезда.

НИЗКИЕ ЦЕНЫ!

Дубликат магнитного ключа вы можете заказать по адресу:
г. Мурманск, просп. Кольский, 9
(редакция газеты "Вечерний Мурманск").
Тел. 47-65-67.

24_144 РЕКЛАМА

95

Уважаемые читатели!
"Вечерний Мурманск"
ПРОВОДИТ АКЦИЮ
в честь 95-летия города Мурманска!
ПОДПИСКА по сниженным ценам для льготной категории мурманчан продолжается!
До конца октября стоимость на I полугодие 2012 года составляет:
300 руб. - ежедневный выпуск,
240 руб. - пятничный выпуск.
Также снижена цена на ноябрь и декабрь 2011 года.
Подписной абонемент можно оформить в действующих пунктах приема подписки.

ВЕЧЕРНИЙ МУРМАНСК
С режимом работы можно ознакомиться по тел.: 47-65-67, 25-46-92 и на страницах газеты.

Государственное образовательное учреждение высшего профессионального образования "Мурманский государственный гуманитарный университет"

объявляет конкурсный отбор на замещение с 01.01.2012 г. на договорной основе вакантной должности старшего преподавателя кафедры географии и экологии (0,2 ставки).

Срок подачи заявлений - месяц со дня опубликования объявления. Заявления с приложением необходимых документов направлять на имя ректора университета по адресу: 183720, г. Мурманск, ул. Капитана Егорова, 15.

Телефон для справок 21-38-56.

ЧАСТНЫЕ ОБЪЯВЛЕНИЯ

ПРОДАДИМ

424. Столики и скамейки для кладбища. Цена - от 1700 руб. за комплект.
Тел. 8-911-321-18-12.
547. Щенков тойтерьера и бивер йорка.
Тел. 8-909-560-93-15.

РАБОТА

528. Интересная работа для позитивных людей. Удобный график, дружный коллектив.
Тел. 8-950-890-96-91.
536. Сотрудники в новый офис.
Тел. 750-498.
537. Помощник руководителя.
Тел. 750-498, 8-911-312-84-25.
546. Помощник руководителя. В/ср. спец. образование.
Тел. 78-25-88.

ОБСЛУЖИМ

33. ПАМЯТНИКИ. Мастерская "Каменный цветок".
Обращаться: ул. Ч.-Лучинского, 13.
Тел. 31-69-20 (с 10.00 до 19.00, воскр. - выходной).

РЕМОНТИРУЕМ ТЕЛЕВИЗОРЫ

1. "ТЕЛЕВИДЕОСЕРВИС".
Тел.: 64-70-64, 57-36-66 (без выходных).