ВЕЧЕРНИЙ МУРМАНСК

ЕЖЕДНЕВНАЯ ГОРОДСКАЯ ГАЗЕТА № 164 (5315) 11 сентября 2013, среда Издается со 2 января 1991 года

Горячие темы “Вечерки” на сайте www.vmnews.ru

Подари парку имя

■ Мурманчане придумают названия городским паркам и скверам

▶ 6 стр.

КОРОТКОЙ СТРОКОЙ

Ищем героев

"Вечерка" и власти города Мурманска решили разыскать и отметить мурманчан, которые этим летом активно озеленяли город. Сейчас столица Заполярья живет под девизом "Мурманск - город чистоты". Одни из самых важных направлений - озеленение и благоустройство.

В редакцию нашей газеты и администрацию города пришло много писем с просьбами отметить вклад тех, кто добровольно благоустраивал палисадники возле своих домов. И руководство города решило: необходимо встретиться с неизвестными героями и поблагодарить их. Адреса клумб и палисадников неизвестных пока авторов опубликованы на 7-й странице сегодняшнего номера "Вечернего Мурманска".

Игры краеведов

Начался прием заявок на участие в традиционной краеведческой игре "Мой Мурманск", которая пройдет во время празднования Дня города. Участникам игры предстоит найти здания, природные памятники, памятные места, достопримечательности города и посетить их, а затем выполнить задания, указанные в маршрутном листе. Стартуют команды от областного краеведческого музея.

Приглашаются юноши и девушки в возрасте от 14 до 30 лет. Игра проводится по трем группам: учащиеся общеобразовательных учреждений, учреждений высшего и среднего профессионального образования, рабочая молодежь и общественные объединения. В составе команды должно быть три человека. В каждой возрастной группе будет не более 15 команд.

Заявки принимаются до 24 сентября по электронной почте: ksdm@citymurmansk.ru с пометкой "Заявка на участие в игре "Мой Мурманск". Дополнительную информацию можно получить по телефону 42-26-21.

Теплое дыхание юга

Сегодня в Мурманске до 16 градусов тепла, ветер южный пять метров в секунду, переменная облачность, вечером возможен дождь.

Будьте осторожны

В связи с проведением буровзрывных работ на “ленинградке”

12 сентября закрыто движение

всех видов транспорта с 21.00 до 23.00 по автодороге М-18 “Кола” на участке от примыкания улицы Шевченко до примыкания улицы Кооперативной.

На время взрывных работ мурманчанам также следует воздержаться от посещения этого района, в том числе для сбора грибов и ягод. Длинный звуковой сигнал - это предупреждение о готовящемся взрыве, если вы его услышали - срочно уйдите подальше от места работ.

021_513

Чисто там, где убирают

То, что Мурманск - столица Заполярья, ворота в Арктику и крупнейший город за Полярным кругом, знают все горожане. И заслуженно гордятся этим. Но статус крупного делового, экономического и туристического центра накладывает и определенные обязательства. В частности, это касается инфраструктуры и внешнего облика города, на что в первую очередь обращают внимание многочисленные приезжающие к нам гости как из других регионов страны, так и из-за рубежа. Безусловно, за последнее время власти Мурманска сделали немало в этом направлении. Достаточно вспомнить оптимизацию дорожного движения, проведенную городом совместно с сотрудниками ГИБДД и других ведомств, благодаря которой удалось заметно разгрузить главные автомагистрали. Или стартовавшую в этом году программу "Мурманск - город чистоты", в рамках которой появляются новые зеленые насаждения, улицы и озера очищаются от мусора. И городская администрация продолжает внимательно следить за тем, какие проблемы в прямом смысле еще бросаются в глаза и требуют решения.

Внешнему виду главных городских улиц был посвящен очередной рейд властей Мурманска. Глава администрации города Андрей Сысоев вместе с руководителями подразделений администрации почти два часа ездили по подведомственной территории, проверяя, как идет работа по благоустройству. А проверять было что. Вдоль центральных проспектов имеется ряд подпорных стен, давно ставших излюбленным местом фанатов граффити. Стихийность этого увлечения не лучшим образом сказывается на виде стен - они смотрятся скорее грязными, чем раскрашенными. Решений существует два: закрашивать беспорядочное художество или направлять рисование в организованное русло, например, проводя конкурсы граффити. И оба эти метода администрация города берет на вооружение.

Похожая ситуация и с фасадами многих домов, а также заборами вокруг строек, небольшими строениями, остановками и даже столбами. Рисунки, обрывки афиш, неопрятные конструкции (как, например, висящие на опорах освещения металлические ящики, в которых спрятана электрическая начинка) явно не делают город лучше.

Причем ситуация здесь непростая еще и по той причине, что эти объекты находятся в собственности или в зоне ответственности разных ведомств, организаций, фирм, управляющих компаний. И последние далеко не всегда стремятся заботиться о таких вещах, как внешний вид своего участка. В частности, некоторые УК не спешат приводить в порядок фасады домов, ссылаясь на отсутствие денег. Отдельные частные предприятия также с большой неохотой откликаются на призывы городских властей заняться своей территорией.

Но здесь позиция администрации предельно понятная и четкая.

- С охотой или с неохотой, но делать это надо, - резюмировал Андрей Сысоев.

Отметили участники рейда и ряд других проблем, которые необходимо решать. Это и парковки на газонах, и брошенные авто, и незаконно установленные или не демонтированные старые рекламные вывески. Или, например, территория вблизи памятника "Ждущая", излюбленном месте отдыха горожан. Глава администрации обратил внимание на склон, ведущий к заливу, и тут же сказал о необходимости его облагородить.

И хотя многие из намеченных ранее задач уже выполнены, Андрей Сысоев дал понять, что расслабляться рано.

- Работать еще есть над чем, - заключил он.

Игорь ЛЕОНИДОВ.
Фото Константина БРАЙЦЕВА.

КОНКУРС

Молодые проекты

В Мурманской области проводится конкурс проектов молодежных и детских общественных объединений, победители которого получат поддержку из регионального бюджета. Его организатор - комитет по взаимодействию с общественными организациями и делам молодежи Мурманской области.

Участниками конкурса могут выступать региональные и местные молодежные и детские общественные объединения, входящие в областной реестр молодежных и детских общественных объединений, пользующихся государственной поддержкой. Проекты и программы, подаваемые на конкурс, должны стартовать не ранее 1 октября 2013 года, заканчиваться - не позднее 15 декабря 2013 года. Каждое общественное объединение может представить неограниченное количество заявок.

Заявки принимаются в комитете до 26 сентября (включительно) по адресу: 183025, г. Мурманск, ул. Полярные Зори, 46а, каб. № 103 и 104 ежедневно с 9.00 до 17.00 (обед с 13.00 до 14.00), кроме выходных и праздничных дней. Их можно направить и почтой, но рассчитать время отправки так, чтобы они пришли к организаторам также не позже указанной даты.

Конкурсная документация размещена на сайте http://4erdak.ru/ в разделе "Гранты и конкурсы" и на странице комитета официального сайта правительства Мурманской области (http://molodezh.gov-murman.ru/). Консультации по оформлению заявок можно получить по телефону в Мурманске 44-15-05.

Илья ВИНОГРАДОВ.

Трудоемкая работа

Реконструкция сквера на улице Сафонова вышла на финишную прямую

Сегодня трудно не заметить, как преображается Мурманск. Во всех округах кипит работа по реконструкции зеленых зон. В 2013 году по инициативе городских властей вторую жизнь получат девять скверов, один из них - на улице Сафонова, 26.

- Среди обращений граждан на депутатских приемах, во время публичных слушаний по важным вопросам, касающимся жизни города, очень часто звучали пожелания организовать в Мурманске больше хороших, цивилизованных мест для отдыха, - отметил **депутат Совета депутатов Мурманска Сергей Веллер**. - Здесь, на улице Сафонова, и раньше был сквер. Но требовал серьезного капитального ремонта. Теперь большая часть этих работ уже выполнена.

Зеленый уголок действительно значительно преобразился. Компании-подрядчику пришлось снести старые полуразрушенные подпорные стены и возвести новые. Затем их вручную оштукатурили и установили резное ограждение.

- Сквер находится на возвышении, поэтому мы оборудуем пандус, чтобы сюда было удобно подниматься и мамам с колясками, и людям с ограниченными возможностями, - сообщил **директор компании-подрядчика "Стройремсервис" Адрей Буглев**. - Этот пандус будет отведен в сторону, чтобы попасть на игровую площадку можно было прямо с дворовой территории, не выходя на проезжую часть. Рядом со сквером проложен тротуар - для тех, кто спешит и хочет побыстрее пройти напрямую. Вообще, этот объект хоть небольшой, но трудоемкий. Технику сюда не загнать, поэтому большинство работ приходится выполнять вручную. Уже проведена рекультивация газона, завезен новый грунт. Осталось его выровнять вдоль изгороди и засеять озимыми травами, чтобы на следующий год здесь все было зеленое и красивое.

В центре сквера на улице Сафонова уже возвышается детский игровой комплекс с горкой, качелями и лесенками. Яркие и красивые, они отвечают всем требованиям безопасности. Даже болтовые крепления конструкций снабжены защитными колпаками. По периметру площадки установлены восемь бетонных оснований под скамьи, откуда родители смогут спокойно наблюдать за детьми. В ближайшее время их обошьют брусом - для удобства и практичности. Появились в сквере и новые фонари, так что и в полярную ночь здесь будет светло.

- На этой неделе приедут представители московской компании, которые займутся укладкой специального тартанового покрытия на полимерной основе, - продолжил Андрей Буглев. - Оно плотное и вместе с тем слегка пружинящее, оно позволит детям резвиться и прыгать без страха пораниться или ободраться. Это одна из современных технологий, которая уже широко применяется на спортивных и игровых площадках.

Завершить работы по благоустройству сквера на улице Сафонова планируется к концу следующей недели.

Юлия ЗАБЛОВСКАЯ.
Фото Константина БРАЙЦЕВА.

В ручном режиме

Чтобы не оставить людей без газа, поставками голубого топлива вынуждены заниматься руководство области и города

Ситуация с газом в Мурманской области медленно, но стабилизируется, поставки топлива возобновлены. Это, пожалуй, главная информация, прозвучавшая вчера на совещании в правительстве области с участием губернатора Марины Ковтун. Однако особой радости или даже расслабленности в голосах выступавших слышно не было.

Первым о ситуации рассказал **генеральный директор "Мурманоблгаза" Александр Черненко**.

- Газ в область стал поступать, емкости наполняются, хотя рецидивы отключений еще есть, - сообщил руководитель компании. - Уже оплачены 500 тонн газа, большая партия поступила в область, имеются средства на покупку еще такого же объема. С этой недели заметно сократилось количество заявлений граждан об отсутствии услуги.

Но на вопрос журналистов, не повторится ли ситуация позже, Александр Черненко ответил обтекаемо:

- Повторений не планируем. Совместно с властями принимаем необходимые меры, чтобы население не оставалось без удобств.

И в то же время Черненко заявил, что поступающих от области субсидий не хватает на покрытие разницы между экономически обоснованной стоимостью газа и той, которую население платит согласно установленным тарифам.

Губернатор Марина Ковтун была резка в оценках ситуации:

- Хотя "Мурманоблгаз" является акционерным обществом, власти вынуждены вмешаться в его деятельность. Когда люди элементарно не могут приготовить себе еду, это дестабилизирует обстановку. Поэтому правительство области вместе с главами Мурманска и Североморска провело ряд экстренных совещаний, где вырабатывали меры по исправлению ситуации. Сейчас практически в ручном режиме управляем поставками совместно с руководством "Мурманоблгаза". Конечно, подобный стиль работы, который сейчас показывает руководство компании, не может быть применим в такой важной отрасли.

С губернатором согласился и **глава муниципального образования Мурманск Алексей Веллер**.

- Работать в таком режиме, как приходится в последнее время властям и области, и городов, нельзя, - сказал Алексей Борисович. - Поэтому договариваемся с "Мурманоблгазом" об определенных изменениях в работе предприятия. Город все свои обязательства перед поставщиком выполнил, сейчас надо работать на наполнение емкостей, чтобы перебоев больше не возникало.

Илья ВИНОГРАДОВ.

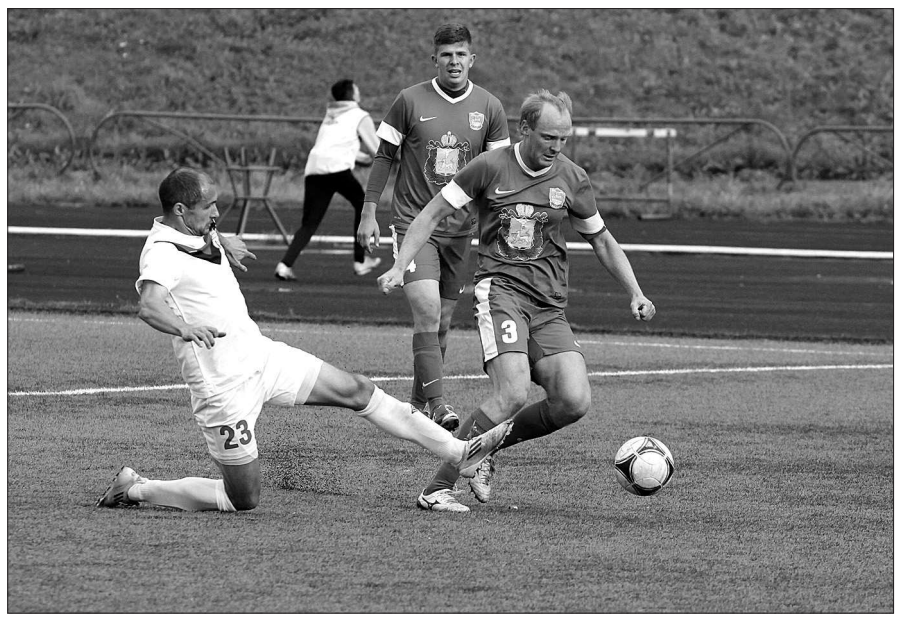

Два удара - два гола!

В матче 12-го тура первенства России по футболу среди команд зоны "Запад" Второго дивизиона мурманский "Север" в непростой игре добился победы над своим давним соперником - клубом "Псков-747".

События в матче развивались стремительно. Уже на 4-й минуте Алексей Жданов, воспользовавшись секундной растерянностью защитников гостей, протолкнул мяч в сетку их ворот. "Север" повел 1:0. Псковичи бросились отыгрываться. Они полностью овладели инициативой и прижали северян к штрафной площади. Правда, долгое время из этого преимущества Псков извлечь выгоды не мог. Очень достойно играла защита мурманской команды, которая не давала возможности нападающим гостей выйти на ударную позицию. Но на 32-й минуте в нашей обороне случился прокол. Не уследили за Андреем Чвановым, и тот, оказавшись после подачи углового в одиночестве на дальнем углу вратарской площадки "Севера", головой отправил мяч в угол ворот Олега Смирнова. Буквально через минуту, играя на кураже, гости могли выйти вперед, но их игрок не попал в ворота с линии вратарской площади. На том и закончился первый тайм.

А начало второго стало полной копией дебюта игры. И снова в центре событий оказался Алексей Жданов. Откликнувшись на передачу с правого фланга, наш нападающий коршуном бросился на мяч. Пока завороженные защитники смотрели за полетом Алексея, мяч оказался в их воротах. "Север" снова вышел вперед, но теперь инициативу, как это случилось в первом тайме, отдавать не собирался. Пошла игра на встречных курсах, которая так нравится болельщикам и добавляет седых волос тренерам. Но более забитых мячей в этом матче не было, хотя возможности для этого у обеих команд были. Итоговый счет 2:1 в пользу "Севера". Отметим, что это первая победа нашей команды под руководством нового главного тренера Леонида Ткаченко.

Следующий матч "Север" проведет 14 сентября в Санкт-Петербурге. Соперником нашей команды будет "Зенит-2".

Андрей КИРОШКО.
Фото автора.

КОРОТКОЙ СТРОКОЙ

ВНИМАНИЕ: СПЕЦВЫПУСК "ВЕЧЕРКИ"!

Сегодня вышел в свет специальный выпуск газеты "Вечерний Мурманск". В нем опубликован проект решения Совета депутатов о правилах благоустройства территории муниципального образования город Мурманск и другие документы. Спецвыпуск "Вечерки" можно приобрести в киосках МАРПИ, в редакции, в отделе доставки газеты (Кольский просп., 9). Помимо этого спецвыпуск поступит в областную научную библиотеку.

ВЗРЫВАЮТ ТУТ И ТАМ

В связи с проведением буровзрывных работ на автодороге М-18 "Кола" 11 и 13 сентября будет закрыто движение всех видов транспорта с 21 до 23 часов на перекрестке с дорогой на Серебрянские ГЭС.

ЭКСПЕДИЦИЯ ПО БЕЛЫМ ПЯТНАМ

Экспедиция гидрографической службы Северного флота в составе гидрографического судна "Горизонт" и морского буксира "МБ-56" приступила к работам в северо-восточной части архипелага Земля Франца-Иосифа с целью уменьшения площадей белых пятен на навигационных картах. В настоящее время рельеф дна возле северных островов архипелага, как и участки берега на всем архипелаге, не исследован, что значительно осложняет судоходство в данном районе. Как рассказали в пресс-службе Северного флота, целью экспедиции является сбор информации об изменении навигационно-гидрографической обстановки, корректура карт и морских лоций, гидрометеорологические наблюдения, обследование геодезических пунктов на архипелаге и проверка их привязки, а также изучение возможностей плавания неледокольного судна в высоких широтах в благоприятный по ледовым условиям период.

НРАВСТВЕННЫЙ ПОДВИГ

Впервые в Мурманске организован межрегиональный этап ежегодного Всероссийского конкурса "За нравственный подвиг учителя". Конкурс проходит с 7 по 21 сентября. Уже поступили работы победителей и призеров региональных конкурсов из Республики Карелия, Республики Коми, Архангельской, Вологодской, Калининградской, Ленинградской, Новгородской, Псковской и Мурманской областей, Санкт-Петербурга.

В конкурсе принимают участие педагогические работники дошкольных и общеобразовательных учреждений, учреждений среднего профессионального образования, дополнительного образования детей, педагоги воскресных школ. Номинации конкурса: "Лучшая инновационная разработка года", "Лучшее педагогическое исследование года", "Лучший издательский проект года", "Лучшая программа духовно-нравственного воспитания детей и молодежи", "Лучшая программа гражданско-патриотического воспитания детей и молодежи", "Педагоги высшей школы - средней школе", "За организацию духовно-нравственного воспитания в рамках образовательного учреждения".

Информационное сообщение

Публичные слушания по проекту решения Совета депутатов города Мурманска "О Правилах благоустройства территории муниципального образования город Мурманск", назначенные постановлением главы муниципального образования город Мурманск от 02.09.2013 № 108 "О назначении публичных слушаний по проекту решения Совета депутатов города Мурманска "О Правилах благоустройства территории муниципального образования город Мурманск" на 26 сентября 2013 года, будут проводиться по адресу: г. Мурманск, ул. Комсомольская, дом 10, второй этаж, зал заседаний в 10 час. 00 мин.

Принцип "абы как" зубам враг

- Послушай, сколько можно выбирать какую-то пасту? Ты не могла бы побыстрее, - канючил над ухом муж, пытаясь утянуть меня от стеллажей с принадлежностями для ухода за полостью рта.

- Во-первых, не могла бы! - пресекла я на корню попытку ограничить мое право на выбор. - Во-вторых, зубная паста "какой-то" не бывает. У нее разные назначения и составы, уже не говоря о производителях. И в-третьих, не хочу тебя расстраивать, дорогой, но паста - это только начало. И для нормального ухода за зубами нам надо еще много чего приобрести.

- О боже!.. - простонал муж, а я с торжеством победителя вернулась к прерванному процессу. Я теперь умная и знаю, что подбор различных средств и "девайсов" для того, чтобы как можно дольше сохранить в целости собственные зубы, дело весьма непростое, требующее серьезного подхода. А узнать об этом мне помог **заведующий отделением ортопедической стоматологии городской поликлиники № 1 Валерий Зехов.**

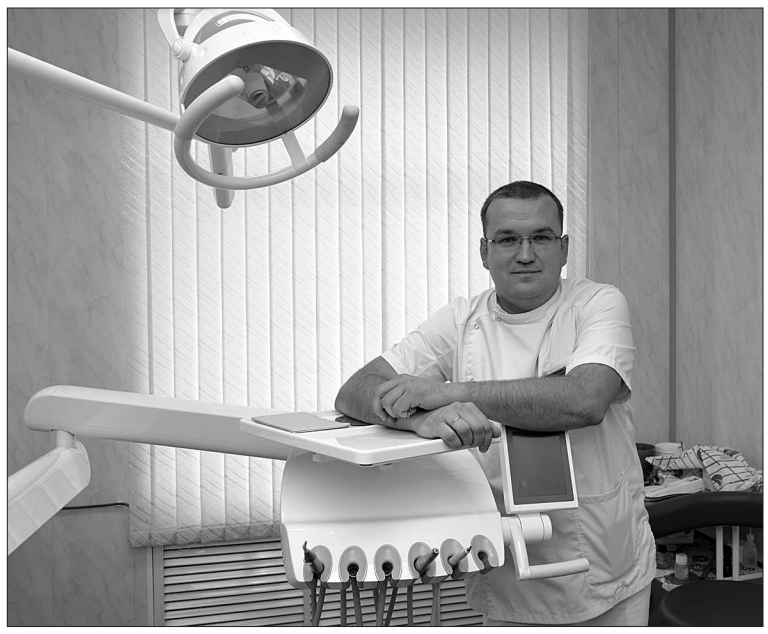

ЗУБОЧИСТКИ ПОД ЗАПРЕТОМ

- Валерий Николаевич, расскажите для начала, за последнее время как-то изменился характер стоматологических проблем у мурманчан?

- Сейчас горожане стали чаще обращаться к нам именно за профилактикой. И это радует. Потому что люди начинают все-таки решать проблему не по принципу "заболело, тогда и пошел". Правда, пока нельзя сказать, что профилактика стала массовым явлением, но тенденция такая наблюдается. Как правило, о профилактике сейчас задумываются те, кто уже перешел 30-летний рубеж.

- А что касается заболеваемости, ее все-таки стало меньше?

- К сожалению, нет. Мне кажется, здесь проблемы все те же самые, старые: начиная с болезней твердых тканей зубов - кариеса и его осложнений (пульпита, периодонтита) и заканчивая проблемами десен - это гингивиты, парадонтиты. Все это носит массовый характер. А причина тут все в том же - в отсутствии гигиенических навыков. И, несмотря на то, что врачи-стоматологи продолжают вести активную санпросветработу, наши земляки по-прежнему уделяют катастрофически мало внимания гигиене полости рта.

- Мы подошли к главному - как правильно ухаживать за собственным ртом?

- Провести два-три раза щеткой по зубам недостаточно. Необходимо помнить, что здоровые зубы начинаются, прежде всего, с гигиены. И золотое правило здесь в том, что чистить их нужно минимум два раза в день - утром и вечером после приема пищи. Причем эта процедура должна занимать не менее 2-3 минут.

Но только щетки и пасты для хорошего ухода за зубами недостаточно. Не надо забывать, что есть еще и межзубные пространства, которые также необходимо хорошо очищать. Для этого тоже существует целый арсенал приспособлений. Зубные нити, их еще называют флоссами. Ирригаторы - специальные аппараты, очищающие полость рта под напором воды. Большинство из них работает еще и в режиме гидромассажа, что полезно для нормализации кровоснабжения десен. Ирригаторы особенно рекомендуются пациентам с ортодонтическими, ортопедическими конструкциями. Также хороши для очищения полостей между зубами специальные ершики, которыми удобно пользоваться, к примеру, при брекетах и мостовидных протезах.

А вот зубочистками лучше не пользоваться вообще, поскольку они довольно часто приводят к травмированию десен.

И не нужно забывать еще об одном из главных принципов - раз в полгода посещать стоматолога. Поскольку профессиональную чистку зубов все-таки может сделать только специалист. Он же по результатам обследования назначит именно те средства ухода, которые подходят конкретному человеку.

ЖЕСТКОСТЬ ИМЕЕТ ЗНАЧЕНИЕ

- Вы описали идеальный вариант. Но у большинства из нас главное орудие в ванной - зубная щетка. Кстати, их сейчас тоже множество вариантов. Какие, по вашему мнению, лучше всего справляются со своими задачами?

- Действительно, щетки сейчас встречаются нескольких видов: ручные, электрические, звуковые, ультразвуковые. В принципе очень хорошо очищают щетки с ультразвуком. Он размягчает налет на зубах и способствует его лучшему удалению. Но, к сожалению, пока их главная проблема - цена. Хорошая ультразвуковая щетка стоит около пяти тысяч рублей.

- Да уж, не каждый может себе такое позволить. А как же быть большинству мурманчан с обычным достатком?

- Переживать по этому поводу не стоит, потому что при правильном подходе достаточно и обычной щетки.

- Ее жесткость имеет значение?

- Да. И это в первую очередь зависит от состояния тканей зубов. Если у человека патологическая стираемость зубов, клиновидные дефекты, понятно, что жесткой щеткой пользоваться ему нельзя. Но, конечно, лучше о степени жесткости проконсультироваться со своим врачом.

- Сейчас много рекламируют щетки со всякими гибкими головками, ворсинками разной длины, которые, если верить телероликам, едва ли не сами проникают в каждую щелочку и закуток во рту. Такая "изворотливость" щетки действительно имеет большое значение?

- Дизайн зубной щетки в некоторых случаях направлен на облегчение гигиенических мероприятий, но зачастую это просто маркетинговый ход.

- Давайте перейдем к зубным пастам. Их сейчас столько! Как выбрать из всего многообразия?

- К сожалению, мало кто понимает, но при выборе зубной пасты нужно руководствоваться, прежде всего, не ее стоимостью или рекламируемыми качествами, а ее предназначением. То есть паста может быть гигиенической, лечебно-профилактической (с антибактериальными и противовоспалительными компонентами и веществами, укрепляющими ткани зуба). Есть пасты с ферментами, которые очень хорошо помогают очищать зубы - растворять зубной налет. Кроме того, есть противовоспалительные пасты для десен, есть реминерализующие пасты и гели, насыщающие зубы минеральными компонентами, с содержанием кальция, фтора.

Понятно, что гигиенические пасты используются для предупреждения проблем. Но, как правило, у наших пациентов уже есть заболевания, поэтому им рекомендуется пользоваться лечебно-профилактическими. Здесь тоже нужно понимать, что подбор таких препаратов - дело индивидуальное, и для начала неплохо бы проконсультироваться с лечащим врачом.

ДЛЯ ПОЛЬЗЫ ДЕЛА

- И все-таки качество пасты зависит от ее цены?

- Паста может быть любой цены. Самое главное, чтобы гигиена была своевременной и соблюдался ее регламент. Еще раз повторю: чистить зубы нужно не менее 2-3 минут. Если паста будет дорогая, но уделите вы этой процедуре секунд 30, толку не будет.

Кстати, сейчас получить консультацию гигиениста совершенно бесплатно можно в центре здоровья. Но в принципе дать такие советы может любой стоматолог.

- Сейчас много поклонников старых методик. И есть в том числе те, кто предпочитает пользоваться зубными порошками. Есть ли в этом смысл?

- Я не думаю, что сейчас есть необходимость в зубных порошках, тем более что они обладают ярко выраженным абразивным действием. То есть могут постепенно вредить зубной эмали.

- Какие-то народные методы имеет смысл применять для профилактики?

- Если только вы очень любите возиться со всякими травками, пакетиками, отварами и так далее. Я думаю, сейчас нет смысла себя этим обременять, поскольку все природные компоненты в необходимых пропорциях, комбинациях и концентрациях продаются в виде всевозможных эликсиров.

- А что касается еды-питья, есть какие-то особо вредные продукты для зубов?

- Если вы имеете в виду сладкое, которое, как мамы любят пугать детей, портит зубы, то с ним все не так просто. Действительно, при употреблении сахара образуется зубной налет, в котором очень хорошо себя чувствуют микроорганизмы. Собственно, продукт их жизнедеятельности - молочная кислота - и разрушает зубную эмаль. Но если человек правильно ухаживает за зубами, ничего вредного для зубов в разумном потреблении сладкого нет. Но, подчеркну, именно в разумном.

- Говорят, вредно пить кофе.

- Кофе просто портит цвет, но никаких данных о его вреде для зубов нет. Вот курить действительно вредно, поскольку у курильщиков ухудшается кровоснабжение в полости рта, что приводит к негативным последствиям, в том числе и развитию онкологических заболеваний полости рта.

- А полезные для зубов продукты существуют?

- Необходимо, чтобы пища была в меру жесткой, в рационе должны присутствовать сырые фрукты и овощи. Это способствует механическому очищению зубов, к тому же такие продукты богаты микроэлементами и витаминами. Обязательно в пище должна содержаться клетчатка, ею богаты огурцы, яблоки, зелень, горох, фасоль. Не надо забывать и о регулярном приеме витаминов и микроэлементов в виде лекарственных форм.

БЕЛЫЕ - НЕ ЗНАЧИТ ЗДОРОВЫЕ

- Сейчас в сетях безумное количество всяческих советов по самостоятельному отбеливанию зубов - начиная от использования активированного угля и заканчивая содой. Это небезопасно?

- Даже профессиональное отбеливание - не совсем щадящая процедура для зубов, потому что при ней, как правило, используются агрессивные среды. Но все-таки в клинических условиях этим занимается врач, который вам все расскажет и правильно подберет методику. Надо понимать, что не все зубы можно отбелить до желаемого результата. Это очень индивидуально.

В домашних условиях зачастую используются агрессивные среды и материалы. И неправильное их применение может как минимум привести к гиперестезии эмали, то есть к повышенной чувствительности зубов. Кроме того, при частых процедурах отбеливания эмаль портится, теряет внешний вид, тускнеет, и человек просто, грубо говоря, "подсаживается" на эти отбеливания. Ему приходится делать их все чаще и чаще. Действие угля и соды, думаю, тоже основано прежде всего на их абразивных свойствах.

- Итак, подведем итог. Какой набор для нормальной гигиены рта должен быть обязательно у каждого жителя Мурманска, чтобы не доводить ситуацию до критического состояния?

- Это прежде всего зубная щетка и паста, флоссы, то есть зубные нити, ими тоже надо обязательно пользоваться. У пациентов с ортопедическими (мостовидные протезы, коронки и прочее) и ортодонтическими (это брекеты, к примеру) конструкциями должны быть ершики, а еще лучше - ирригаторы для полости рта.

Екатерина КОЗЛОВА.
Фото Константина БРАЙЦЕВА.

Жалуйтесь!

В каком суде можно обжаловать действия дознавателя?

ПАНФИЛОВ.

Прокуратура сообщает, что Федеральным законом РФ от 23 июля 2013 года № 220-ФЗ в статью 125 Уголовно-процессуального кодекса (далее - УПК РФ) внесены изменения, уточняющие правила определения территориальной подсудности дел об обжаловании решений и действий (бездействий) лиц, осуществляющих предварительное расследование, - дознавателя, следователя, руководителя следственного органа и прокурора.

Согласно части 1 статьи 125 УПК РФ постановления дознавателя, следователя, руководителя следственного органа об отказе в возбуждении уголовного дела, о прекращении уголовного дела, а равно иные решения и действия (бездействие) дознавателя, следователя, руководителя следственного органа и прокурора, которые способны причинить ущерб конституционным правам и свободам участников уголовного судопроизводства либо затруднить доступ граждан к правосудию, могут быть обжалованы в районный суд по месту совершения деяния, содержащего признаки преступления.

Если место производства предварительного расследования определено в соответствии с частями второй - шестой статьи 152 УПК РФ, жалобы на решения и действия (бездействие) указанных лиц рассматриваются районным судом по месту нахождения органа, в производстве которого находится уголовное дело.

Налог онлайн

Могу ли я оплатить налоги физического лица через Интернет?

В. И. КУЗНЕЦОВА.

Для предоставления такой возможности ФНС заключила более десятка соглашений с крупными кредитными организациями страны. Оплата задолженности через Интернет проводится без комиссионных сборов и переплат и при этом значительно экономит время налогоплательщиков.

Провести все операции в режиме реального времени позволяют сервисы ФНС России "Узнай свою задолженность" и "Личный кабинет налогоплательщика для физических лиц". Найти их можно на сайтах службы (www.nalog.ru) и УФНС России по Мурманской области (www.r51.nalog.ru).

К слову, этот способ среди северян получает все большую популярность. В 2012 году было проведено две с половиной тысячи онлайн-платежей.

Темное дело

23 августа в нашем доме на улице Ростинской, 9 напряжение в сети поднялось до 340 вольт, и у многих жильцов сгорела бытовая техника, включенная в тот момент. Предупреждений не было и извинений тоже не последовало. Кто должен отвечать за подобные сбои в электросети, как теперь возмещать убытки?

Т. В., Мурманск.

Как сообщили в **министерстве энергетики и ЖКХ Мурманской области**, в подобной ситуации сперва необходимо зафиксировать факт происшествия. Для этого необходимо вызвать сотрудников управляющей компании и составить акт, в котором будут отражены время, место и обстоятельства произошедшего. Далее нужно написать заявление опять-таки в управляющую компанию с указанием понесенного вами ущерба. Дальнейшее развитие ситуации будет зависеть от того, по чьей вине произошел сбой в электросети, ответ на этот вопрос должна будет найти управляющая компания.

Безопасные походы

Муж иногда ходит со знакомыми, приезжающими из других регионов, в турпоходы по области в удаленные районы, где нет связи. Каждый раз волнуюсь за него. Можно ли ставить в известность поисковиков о маршруте, чтобы в случае ЧП они могли оказать помощь?

Н. Н. ЗУЕВА.

По информации **главного управления МЧС по Мурманской области**, туристам и руководителям туристических групп, как местным, так и прибывающим в область, особенно собирающимся на маршруты в малонаселенные и труднодоступные места, необходимо представлять информацию о туристических группах оперативному дежурному управления по телефонам в Мурманске (8152) 45-14-75, 47-65-96 и дежурному по поисково-спасательному отряду в Кировске (81531) 58-895 (Кировск, ул. Советской Конституции, 3) или в Мурманске (8152) 52-05-44 (Мурманск, ул. Шевченко, 22).

Следует заблаговременно, до выхода на маршрут, подать сообщение-заявку в единую дежурно-диспетчерскую службу муниципального образования, на территории которого предполагается проведение турмаршрута, или по телефонам 112, 01. В заявке необходимо сообщить фамилию, имя, отчество руководителя группы или гида-проводника, количество туристов в группе, название, адрес и телефоны турфирмы, организующей поход (если турмаршрут организует турфирма), сроки начала и окончания турмаршрута, а также путь маршрута с указанием начального, конечного и промежуточных пунктов маршрута.

Непосредственно перед выходом на маршрут в единую дежурно-диспетчерскую службу муниципального образования туристами (туристической группой) представляется информация (по телефону, факсу, телеграммой), подтверждающая фактический выход турграппы на маршрут, согласовываются контрольные пункты маршрута, сроки прохождения маршрута и время выхода на связь.

С более подробной информацией об обеспечении безопасности туристов и туристических групп при организации и проведении мероприятий активного туризма и отдыха на территории Мурманской области можно ознакомиться на туристском портале Мурманской области в разделе "Памятка туристу" (http://murmantourism.ru/pamyatka_turistu/bezopasnost_turi/).

Осенние автобусы

Опубликуйте расписание автобуса № 120 от Мурманска до Туломы.

Наталья ИВАНОВА.

С 1 сентября действует зимнее расписание движения автобуса по маршруту № 120.

В будни от остановки "Атовокзал" автобусы отправляются в 7.56, 8.50, 9.40, 11.30, 13.00, 14.30, 15.43, 17.00, 18.30, 19.32, 21.05. От остановки "Автопарк" рейсы выполняются в 5.52, 6.27 и 6.57.

От остановки "С/з "Тулома" автобусы отправляются в 6.45, 7.20, 7.50, 9.08, 10.00, 11.20, 12.40, 14.10, 15.40, 16.53, 18.21, 20.00, 20.42, 22.15.

В выходные дни от остановки "Автовокзал" автобусы отъезжают в 8.35, 13.00, 16.15, 18.34. От остановки "Автопарк" рейс выполняется в 6.30.

От остановки "С/з "Тулома" автобусы отходят в 7.25, 9.43, 14.10, 17.23, 19.44.

Подари парку имя

К Дню города у мурманских парков и скверов появятся свои имена. И дадут их сами мурманчане

- В этом году мы затеяли в мурманских парках и скверах масштабную работу, - сказал **глава муниципального образования Алексей Веллер**. - Зеленые уголки Мурманска много лет находились в удручающем, запущенном состоянии. Мы решили обновить и тем самым создать новые уютные места отдыха для горожан. Уже в этом году, на первом этапе обновления мурманских зеленых зон, будут готовы девять парков и скверов. Однако у пяти из них нет своих названий. Кому, как не мурманчанам, для которых город и благоустраивает новые зеленые зоны отдыха, предоставить право дать им имена?

По инициативе городских властей "Вечерний Мурманск" проводит конкурс "Подари парку имя". Пока в мурманских парках и скверах завершаются строительные работы, мы предлагаем всем желающим придумать для них названия. Список пяти скверов вы увидите ниже.

Как предложить свое название сквера? Это можно сделать несколькими способами.

Во-первых, вы можете сделать это на сайте "Вечерки" www.vmnews.ru

Во-вторых, свой вариант названия парка или сквера вы можете прислать по электронной почте, специально открытой для конкурса: PARKIMURMANSKA@YANDEX.RU

В-третьих, вы можете заполнить размещенный ниже купон и прислать свой вариант названия в "Вечерку" по почте по адресу: Кольский просп., 9 либо принести в редакцию по этому же адресу. В холле редакции будет установлен ящик для сбора купонов.

Свои варианты названий парков и скверов следует присылать до 26 сентября.

1. СКВЕР НА УЛ. САФОНОВА ВОЗЛЕ ДОМА 26

Как видите на снимке, здесь вовсю идут работы. Подпорные стены сквера отдекорированы штукатуркой. А по периметру зеленой зоны установлено ажурное железное ограждение. На дорожках сквера укладывают тротуарную плитку черного, серого и красного цветов.

Центром этой зоны стала детская площадка с горками и качелями. Вокруг нее скоро появятся скамейки, обшитые деревом. Этот сквер находится на возвышении, поэтому проектом было предусмотрено возведение широкого пологого пандуса с перилами и тартановым покрытием.

2. СКВЕР НА УЛ. ВОРОВСКОГО

Тротуарная плитка на улице Воровского будет в форме кленовых листьев. И таких плиток красного, желтого и коричневого цветов потребуется более 80 тысяч! Красным внутренним бордюрным камнем здесь выложат прямоугольные клумбы.

3. СКВЕР ВОЗЛЕ ДК МОРЯКОВ, У ПАМЯТНИКА, УСТАНОВЛЕННОГО В ЧЕСТЬ БОЕВОГО СОДРУЖЕСТВА СТРАН АНТИГИТЛЕРОВСКОЙ КОАЛИЦИИ В ГОДЫ ВЕЛИКОЙ ОТЕЧЕСТВЕННОЙ ВОЙНЫ

Не одно поколение мурманских студентов приходит сюда, к зданию бывшего ДК моряков, чтобы "помолиться" шару. Считается, что если гранитный земной шар как следует попросить, удача на экзаменах гарантирована.

Сейчас здесь вместо старых бетонных плит делают новое покрытие из тротуарной плитки серого и красного цветов. Также в сквере будет сделано освещение и установлено видеонаблюдение.

4. СКВЕР ВОЗЛЕ ОБЛАСТНОГО ДРАМТЕАТРА

В этом сквере уже сделана тротуарная плитка, установлены фонари, оригинальные скамейки, дизайн которых гармонирует с памятником "Пограничникам Арктики". Вокруг памятника "Пограничникам Арктики" уложена красная тротуарная плитка. В зеленой зоне установлены новые светильники.

5. СКВЕР НА УЛ. МАРАТА

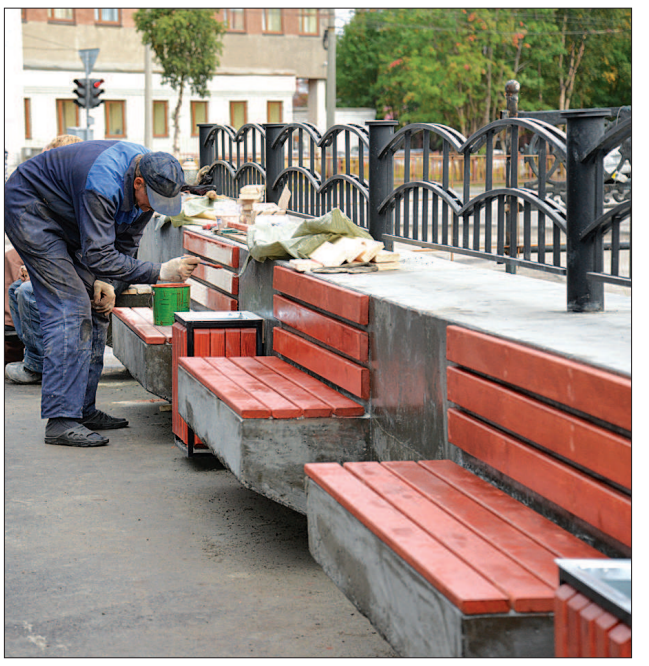

Пустовавшая десятилетия территория рядом с заросшим ряской озерцом совершенно преобразилась. Здесь появились асфальтированные дорожки, удобные яркие скамейки, наружное освещение, урны и уже полюбившаяся окрестной детворе современная детская площадка, установленная на травмобезопасном тартановом покрытии. Да и само озеро, "одетое" в красивое железное ограждение, приведено в порядок.

Ольга АНТОНОВА.
Фото Константина БРАЙЦЕВА.

ФИО _____

Адрес, телефон (по желанию) _____

_____

Адреса скверов	Ваш вариант названия
1. Сквер на ул. Сафонова, возле дома 26	
2. Сквер на ул. Воровского	
3. Сквер возле ДК моряков	
4. Сквер возле областного драмтеатра	
5. Сквер на ул. Марата	

ВМ_купон

Улица Свердлова, дом 40, корп. 2.

Улица Радищева, 15.

Найти героя

Власти хотят поблагодарить горожан, посадивших цветы в своих дворах

"Ищут пожарные, ищет милиция...". Помните это знакомое с детства стихотворение о том, как все сбились с ног, разыскивая скромного парня, чтобы сказать ему спасибо за героический поступок?

"Вечерка" и администрация города Мурманска тоже занялись похожим делом. Мы ищем мурманчан, которые этим летом приняли активное участие в озеленении нашего города. Любовно выращенные ими цветы радуют глаз, поднимают настроение прохожим и делают Мурманск уютнее и красивее. Можно только удивляться, с какой любовью и фантазией наши земляки обустраивали клумбы и палисадники. Причем не ради наград или благодарностей. Их имена до сих пор неизвестны.

В редакцию "Вечернего Мурманска" и в администрацию города прислали много фотографий работ добровольных озеленителей с просьбой их как-то отметить. Глава Мурманска Алексей Веллер решил, что нужно встретиться с жителями Мурманска, которые внесли вклад в его благоустройство.

Напомним, что именно Алексей Борисович стал инициатором городской программы "Мурманск - город чистоты". В ее рамках в областном центре наводятся чистота и порядок во дворах, на улицах и дорогах города, ликвидируются несанкционированные свалки, благоустраиваются парки и скверы. А одно из самых важных направлений этой программы - озеленение столицы Заполярья.

Специалисты-озеленители в этом году постарались на славу. Но на фоне созданных ими клумб и новых цветочных композиций отнюдь не меркнут работы непрофессионалов. Благодаря энтузиастам дворового озеленения всеми цветами радуги даже сейчас, осенью, все еще переливаются палисадники у домов на улицах Первомайского округа: Бабикова, 1, Шабалина, 55, 57, 61, 3ои Космодемьянской, 29, Героев Рыбачьего, 22 (подъезд 1) и на Кольском проспекте, 5, 6, 9. В Октябрьском округе самые оригинальные клумбы рядом с домами на улицах Радищева, 15, Старостина, 32, 34, 77, Скальной, 21, Мира, 21, Маклакова, 47 и 46 (одна - с главного фасада, другая - во дворе), в Ленинском округе - на улицах Чумбарова-Лучинского, 32, корпус 1, Хлобыстова, 28/2, Свердлова, 40/2, Александрова, 30, корпус 2.

Мы очень просим откликнуться мурманчан, украсивших эти дворы, или тех, кто знает о них, и позвонить по телефону 8-953-304-00-42 специалисту комитета по развитию городского хозяйства администрации города Мурманска Надежде Валерьевне Лыба.

Наталья ГРЕЧИНА.

Улица Хлобыстова, дом 28, корп. 2.

Улица Александрова, дом 30, корп. 2.

Улица Мира, 21.

Улица Скальная, 21.

АДМИНИСТРАЦИЯ ГОРОДА МУРМАНСКА
ПОСТАНОВЛЕНИЕ

06.09.2013 № 2310

Об утверждении плана мероприятий, посвященных 69-й годовщине разгрома немецко-фашистских войск в Советском Заполярье в городе Мурманске

В целях организации работы по подготовке мероприятий, приуроченных к 69-й годовщине разгрома немецко-фашистских войск в Советском Заполярье, **постановляю:**

1. Утвердить план мероприятий, посвященных 69-й годовщине разгрома немецко-фашистских войск в Советском Заполярье в городе Мурманске, согласно приложению.
2. Отделу информационно-технического обеспечения и защиты информации администрации города Мурманска (Кузьмин А. Н.) разместить постановление с приложением на официальном сайте администрации города Мурманска в сети Интернет.
3. Редакции газеты "Вечерний Мурманск" (Червякова Н. Г.) опубликовать настоящее постановление с приложением.
4. Постановление вступает в силу со дня официального опубликования.
5. Контроль за выполнением настоящего постановления возложить на заместителя главы администрации города Мурманска Левченко Л. М.

Глава администрации города Мурманска
А. И. СЫСОЕВ.

Приложение
к постановлению администрации
города Мурманска
от 06.09.2013 № 2310

План мероприятий, посвященных 69-й годовщине разгрома немецко-фашистских войск в Советском Заполярье в городе Мурманске

№ п/п	Название мероприятия	Дата и место проведения	Ответственные
1. Мероприятия по благоустройству и очистке территорий			
1.1.	Проведение субботника по уборке территории у памятника 6-й Героической комсомольской батареи и Аллеи памяти	октябрь 2013	Управление Октябрьского административного округа города Мурманска
1.2.	Праздничное оформление улиц и площадей города Мурманска	до 16.10.2013	Управления административных округов города Мурманска
1.3.	Обследование расположенных на территории города Мурманска воинских захоронений, памятников, обелисков, мемориальных досок и оформление актов освидетельствования. По итогам обследования организация работ по их ремонту и благоустройству	до 02.10.2013	Комитет по развитию городского хозяйства администрации города Мурманска, управления административных округов города Мурманска
1.4.	Выполнение работ по санитарной очистке территорий, прилегающих к памятникам и местам установки мемориальных досок	до 02.10.2013	Комитет по развитию городского хозяйства администрации города Мурманска, управления административных округов города Мурманска
1.5.	Выполнение работ по ремонту и санитарной очистке территории, прилегающей к мемориалу воинам Полярной дивизии на 1447 километре федеральной автодороги	до 16.10.2013 1447 километр федеральной автодороги М18 "Кола"	Комитет по развитию городского хозяйства администрации города Мурманска
2. Оказание медицинской помощи участникам Великой Отечественной войны 1941-1945 гг.			
2.1.	Медицинское обеспечение мероприятий, посвященных 69-й годовщине разгрома немецко-фашистских войск в Советском Заполярье	октябрь - ноябрь 2013 (по заявкам организаторов мероприятий)	Комитет по здравоохранению администрации города Мурманска
3. Кульминационные памятно-мемориальные мероприятия			
3.1.	Городской праздник для старшеклассников "День призывника"	25.10.2013 (12.00-15.00) (войсковая часть 72152-9, ул. Героев Рыбачьего, д. 7)	Комитет по образованию администрации города Мурманска, комитет по социальной поддержке, взаимодействию с общественными организациями и делам молодежи администрации города Мурманска
3.2.	Встречи учащихся школ города с ветеранами Великой Отечественной войны 1941-1945 гг., проведение уроков Мужества в общеобразовательных учреждениях города Мурманска	сентябрь - октябрь 2013	Комитет по образованию администрации города Мурманска
3.3.	Вахта Памяти - посещение и возложение ветеранами Великой Отечественной войны цветов к памятным знакам, памятным доскам и обелискам	17.10.2013 10.00-15.00 (г. Мурманск)	Комитет по социальной поддержке, взаимодействию с общественными организациями и делам молодежи администрации города Мурманска, управления административных округов города Мурманска
3.4.	Торжественный митинг, посвященный 69-й годовщине разгрома немецко-фашистских войск в Советском Заполярье	17.10.2013, 11.00 мемориальный комплекс "Защитникам Советского Заполярья в годы Великой Отечественной войны 1941-1945 гг."	Комитет по социальной поддержке, взаимодействию с общественными организациями и делам молодежи администрации города Мурманска
3.5.	Проведение учащимися школ города Мурманска почетной вахты у памятников, мемориальных досок, памятных знаков воинам Великой Отечественной войны 1941-1945 гг.	17.10.2013	Комитет по образованию администрации города Мурманска
3.6.	Патриотическая акция детских общественных организаций общеобразовательных учреждений города Мурманска "Воинская слава Заполярья"	сентябрь - октябрь 2013	Комитет по образованию администрации города Мурманска
3.7.	Выезд ветеранов Великой Отечественной войны города Мурманска в Долину Славы с проведением митинга у мемориала воинам Полярной дивизии	18.10.2013 мемориальный комплекс Долина Славы, мемориал воинам Полярной дивизии	Комитет по социальной поддержке, взаимодействию с общественными организациями и делам молодежи администрации города Мурманска
3.8.	Торжественный митинг памяти Героя Советского Союза А. П. Генералова у мемориальной доски	13.10.2013 ул. Генералова, д. 13	Управление Первомайского административного округа города Мурманска
3.9.	Поздравление на дому участников Великой Отечественной войны - защитников Заполярья	до 25.10.2013	Управление Ленинского административного округа города Мурманска
4. Культурно-массовые мероприятия			
4.1.	Выставка-конкурс рисунков обучающихся отделения изобразительного искусства	сентябрь - октябрь 2013 МБОУ ДОД ДШИ № 1 ул. Баумана, д. 42	Комитет по культуре администрации города Мурманска
4.2.	Выставки художественной литературы, тематические электронные презентации, посвященные 69-й годовщине разгрома немецко-фашистских войск в Советском Заполярье (по отдельному плану)	сентябрь-октябрь 2013 структурные подразделения	Комитет по культуре администрации города Мурманска
4.3.	Вечер-огонек для ветеранов Великой Отечественной войны Первомайского округа города Мурманска	21.10.2013, 15.00 МБУК "ДК "Первомайский" г. Мурманска" ул. Зои Космодемьянской, д. 2а	Комитет по культуре администрации города Мурманска
4.4.	Концерт для ветеранов Великой Отечественной войны "Поклонимся великим тем годам"	25.10.2013 МБУК "ДК "Первомайский" г. Мурманска" ул. Зои Космодемьянской, д. 2а	Комитет по культуре администрации города Мурманска
4.5.	Историко-литературная панорама "Мы отстояли это право жить"	октябрь 2013 МБУК "ЦГБ" Информационный интеллект-центр филиал № 7, пр. Кольский, д. 147	Комитет по культуре администрации города Мурманска
4.6.	Вахта памяти "Отстоявшим землю Кольскую посвящается…"	07.10.2013-20.10.2013 12.00 структурные подразделения МБУК "ЦДБ"	Комитет по культуре администрации города Мурманска
4.7.	Тематический вечер "Нет! Фашизму", посвященный 69-й годовщине разгрома немецко-фашистских войск в Советском Заполярье	10.10.2013 МБУК "ДК "Маяк" ул. Лесная, д. 39	Комитет по культуре администрации города Мурманска
4.8.	Выездная концертная программа перед военнослужащими, находящимися на лечении в филиале госпиталя Северного флота	19.10.2013, 11.00 ул. Марата, д. 23	Комитет по культуре администрации города Мурманска МБУК "ДК "Первомайский" г. Мурманска"
4.9.	Праздничный концерт с чаепитием, посвященный Дню города Мурманска и 69-й годовщине разгрома немецко-фашистских войск в Заполярье для старожилов города и ветеранов - защитников Заполярья в годы Великой Отечественной войны	11.10.2013 пр. Героев-североморцев, д. 33	Управление Ленинского административного округа города Мурманска
4.10.	Экскурсии для ветеранов Великой Отечественной войны в музей атомного ледокола "Ленин" и ООО "Арктиксервис - Мурманский океанариум"	22.10.2013-24.10.2013	Управление Ленинского административного округа города Мурманска
4.11.	Литературно-концертная программа "Они сражались за Родину"	22.10.2013 МБУК "ЦДБ" филиал № 17, ул. Скальная, д. 13	Комитет по культуре администрации города Мурманска
4.12.	Концерты обучающихся и преподавателей школ искусств города Мурманска для ветеранов Великой Отечественной войны 1941-1945 гг. и жителей города (по отдельному плану)	18.10.2013-26.10.2013 структурные подразделения	Комитет по культуре администрации города Мурманска
4.13.	Праздничный концерт, посвященный 69-й годовщине разгрома немецко-фашистских войск в Заполярье для ветеранов Великой Отечественной войны	20.10.2013 МБУК "Дом культуры Ленинского округа", ул. Лобова, д. 47	Комитет по культуре администрации города Мурманска
4.14.	Открытый чемпионат города Мурманска по каратэ-до памяти Героя Российской Федерации Тимура Апакидзе	27.10.2013 Дворец спорта	Комитет по физической культуре и спорту администрации города Мурманска
4.15.	Чемпионат города Мурманска по настольному теннису среди ветеранов	октябрь 2013 ДЮСШ № 17	Комитет по физической культуре и спорту администрации города Мурманска
4.16.	XXIX международный турнир по боксу памяти Героя Советского Союза Анатолия Бредова и открытый чемпионат города Мурманска по боксу	01.11.2013-03.11.2013 Дворец спорта	Комитет по физической культуре и спорту администрации города Мурманска
4.17.	Международный детский фестиваль по греко-римской борьбе "Осенний Мурманск"	25.10.2013-26.10.2013 Дворец спорта	Комитет по физической культуре и спорту администрации города Мурманска
4.18.	XVII Открытый турнир по борьбе дзюдо памяти полного кавалера ордена Славы, почетного гражданина города-героя Мурманска И. А. Бородулина	15.11.2013 Дворец спорта	Комитет по физической культуре и спорту администрации города Мурманска
4.19.	Проведение оборонно-спортивной игры "Тактика"	октябрь МБУМП "Объединение молодежных центров и клубов", ул. Бондарная, д. 10а	Комитет по социальной поддержке, взаимодействию с общественными организациями и делам молодежи администрации города Мурманска
4.20.	Проведение историко-краеведческой игры "Военный Мурман"	октябрь МБУМП "Объединение молодежных центров и клубов", ул. Бондарная, д. 10а	Комитет по социальной поддержке, взаимодействию с общественными организациями и делам молодежи администрации города Мурманска

Заместитель главы администрации города Мурманска
В. П. РОЗЫСКУЛ.

АДМИНИСТРАЦИЯ ГОРОДА МУРМАНСКА
ПОСТАНОВЛЕНИЕ

03.09.2013 № 2261

Об установлении границ прилегающих территорий для установления запрета на розничную продажу алкогольной продукции в 21, 400, 401, 402, 403, 405 кадастровых кварталах в Октябрьском административном округе города Мурманска

В соответствии с Федеральным законом от 06.10.2003 № 131-ФЗ "Об общих принципах организации местного самоуправления в Российской Федерации", Федеральным законом от 22.11.1995 № 171-ФЗ "О Государственном регулировании производства и оборота этилового спирта, алкогольной и спиртосодержащей продукции", постановлением Правительства Российской Федерации от 27.12.2012 № 1425 "Об определении органами государственной власти субъекта Российской Федерации мест массового скопления граждан и мест нахождения источников повышенной опасности, в которых не допускается розничная продажа алкогольной продукции, а также определении органами местного самоуправления границ прилегающих территорий к некоторым организациям и объектам территорий, на которых не допускается розничная продажа алкогольной продукции", Уставом муниципального образования город Мурманск, на основании постановления администрации города Мурманска от 14.03.2013 № 537 "Об определении способа расчета расстояния до границ прилегающих территорий для установления запрета на розничную продажу алкогольной продукции" **постановляю:**

1. Установить границы прилегающих территорий для установления запрета на розничную продажу алкогольной продукции в 21, 400, 401, 402, 403, 405 кадастровых кварталах в Октябрьском административном округе города Мурманска согласно приложениям № 1, 2.
2. Отделу информационно-технического обеспечения и защиты информации администрации города Мурманска (Кузьмин А. Н.) разместить настоящее постановление с приложениями на официальном сайте администрации города Мурманска в сети Интернет.
3. Редакции газеты "Вечерний Мурманск" (Червякова Н. Г.) опубликовать настоящее постановление с приложениями.
4. Настоящее постановление вступает в силу со дня официального опубликования.
5. Контроль за выполнением настоящего постановления возложить на заместителя главы администрации города Мурманска Мирошникову М. А.

Временно исполняющий полномочия
главы администрации города Мурманска
А. Г. ЛЫЖЕНКОВ.

Приложение № 1
к постановлению администрации
города Мурманска
от 03.09.2013 № 2261

Условные обозначения:

Границы земельных участков по данным государственного кадастра недвижимости

Граница округа

Границы территории для установления запрета на розничную продажу алкогольной продукции

Образовательные учреждения

Учреждения здравоохранения

Объекты спорта

Прочие объекты

Схема границ прилегающих территорий для установления запрета на розничную продажу алкогольной продукции 21, 400, 401, 402, 403, 405 кадастровые квартала в Октябрьском административном округе города Мурманска			
	Ф.И.О	подпись	ДАТА
ЗАМ.НАЧ.ОТДЕЛ	ПРОНТЕНКО Ю.А		
ИСПОЛНИТЕЛЬ	КАРПОВА О.Ю.		
М 1:10000	КОМИТЕТ ГРАДОСТРОИТЕЛЬСТВА И ТЕРРИТОРИАЛЬНОГО РАЗВИТИЯ АДМИНИСТРАЦИИ ГОРОДА МУРМАНСКА		

Приложение № 2
к постановлению администрации
города Мурманска
от 03.09.2013 № 2261

Условные обозначения:

Границы земельных участков по данным государственного кадастра недвижимости

Граница округа

Границы территории для установления запрета на розничную продажу алкогольной продукции

Образовательные учреждения

Учреждения здравоохранения

Объекты спорта

Прочие объекты

Схема границ прилегающих территорий для установления запрета на розничную продажу алкогольной продукции

21, 400, 402, 405 кадастровые квартала в Октябрьском административном округе города Мурманска

	Ф.И.О	ПОДПИСЬ	ДАТА		
ЗАМ.НАЧ.ОТДЕЛА	ШЕК М.Ю.				М 1:5000
ИСПОЛНИТЕЛЬ	КАРПОВА О.Ю.			КОМИТЕТ ГРАДОСТРОИТЕЛЬСТВА И ТЕРРИТОРИАЛЬНОГО РАЗВИТИЯ АДМИНИСТРАЦИИ ГОРОДА МУРМАНСКА	

РАЗМИНКА ДЛЯ ЭРУДИТОВ

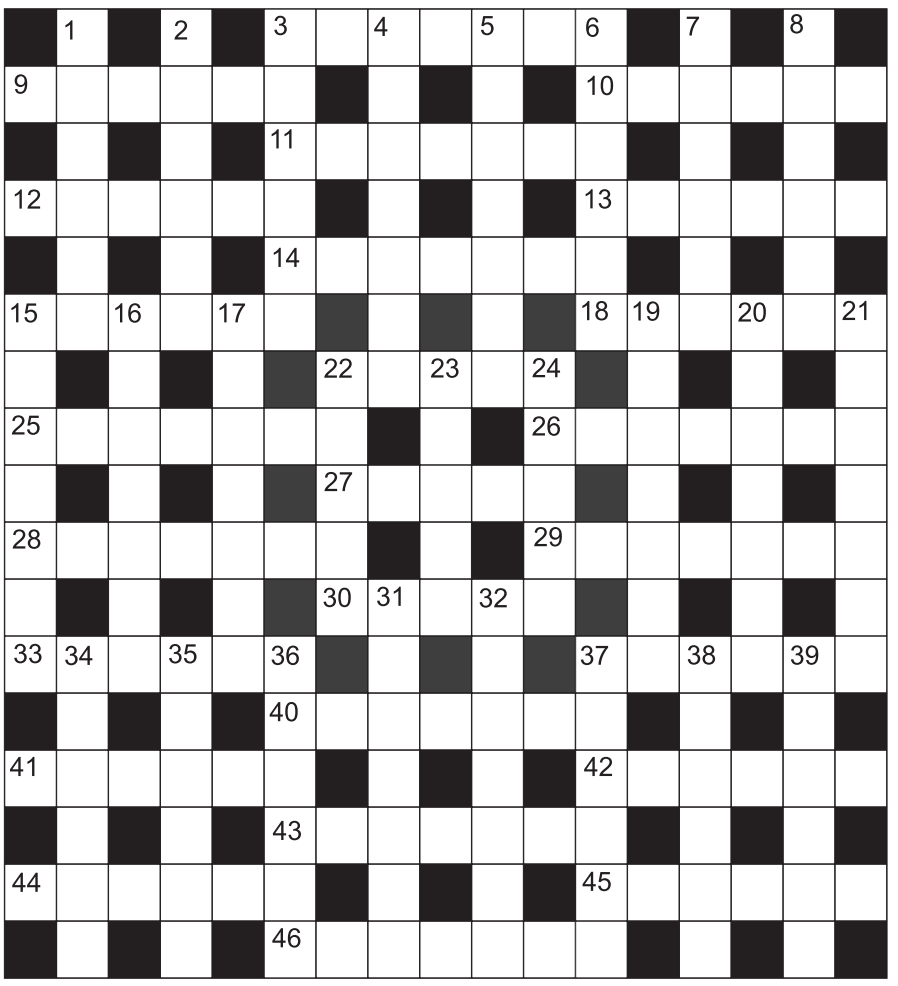

ПО ГОРИЗОНТАЛИ: 3. Бумага древних египтян. 9. Иномарка из Швеции. 10. Полный дилетант. 11. Сердечный прием гостей. 12. Аренда вещи на время. 13. Высший сановник на Востоке. 14. Жилище богача. 15. Финикийский бог плодородия. 18. Излишняя самоуверенность. 22. Католический священник. 25. Свидание на французский манер. 26. Лекарство от жара. 27. "Порхает" с работы на работу. 28. Украинский народный певец. 29. Лесная ягода. 30. Спортивная борьба. 33. Железнодорожный поезд. 37. Император в Японии. 40. Церковное проклятие. 41. Рекламный настенный лист. 42. Оперирующий врач. 43. Отворот на рукаве. 44. Стог сена, соломы. 45. Ленский - тенор, ... - баритон. 46. Вредный компонент папиросы.

ПО ВЕРТИКАЛИ: 1. Рабочий договор. 2. Помощник батюшки. 3. Мушкетер-обжора. 4. Ее вешают над дверью на счастье. 5. Принять бесповоротное ... 6. Репетиция хора. 7. Казанский или Ярославский в Москве. 8. Хлебное место в амбаре. 15. Южный сладкий фрукт. 16. Многоместная карета. 17. Искусство составлять букеты. 19. Смесь из шлягеров. 20. Район на границе города. 21. Легкая постройка с открытой верандой. 22. Прощупывается на запястье. 23. Животное - оберег племени. 24. Ферма в Техасе. 31. Длинная охотничья плеть. 32. Грубая непромокаемая ткань. 34. Белый барашек в небесах. 35. Обработчик металла. 36. Бумага чертежника. 37. Крупная желтая бабочка. 38. Угольный разрез. 39. Утверждал, что мы от обезьян.

Составитель Андрей ЖАДАН.

ОТВЕТЫ НА КРОССВОРД, ОПУБЛИКОВАННЫЙ 10 СЕНТЯБРЯ

По горизонтали: 3. Кипяток. 9. Труппа. 10. Оборот. 11. Пломбир. 12. Окуляр. 13. Суфлер. 14. Афалина. 15. Прогул. 18. Разлад. 22. Запас. 25. Ракетка. 26. Партнер. 27. Клише. 28. Ветчина. 29. Саботаж. 30. Ткань. 33. Стакан. 37. Штопор. 40. Агрегат. 41. Тостер. 42. Рвение. 43. Косатка. 44. Колено. 45. Уловка. 46. Занавес.

По вертикали: 1. Крекер. 2. Эпилог. 3. Капрал. 4. Проказа. 5. Таблица. 6. Корсар. 7. Конфуз. 8. Потеха. 15. Перевес. 16. Обкатка. 17. Устрица. 19. Атрибут. 20. Линотип. 21. Дирижер. 22. Закат. 23. Плита. 24. Спесь. 31. Карлсон. 32. Негатив. 34. Теолог. 35. Китаец. 36. Наркоз. 37. Штраус. 38. Опенок. 39. Опилки.

ВЕЧЕРНИЙ МУРМАНСК
Телефоны службы подписки и распространения:
25-10-37, 47-65-67, 45-45-27.
BM_099_3

ХОРОШИЙ ПОВОД ПОЗДРАВИТЬ

Подписчики “Вечерки” получили право на поздравление с днем рождения от редакции любимой газеты, которое будет опубликовано на ее страницах (подробнее об этом читайте в выпуске от 22 декабря 2012 года).

Для того, чтобы получить такое поздравление, нужно вписать в опубликованный купон свои фамилию, имя, отчество (полностью) и дату рождения (число, месяц, год), а также телефон, по которому с вами можно будет связаться. Можно вписать в купон в той же последовательности и данные своих родственников.

Напомним, право на поздравление от “Вечерки” распространяется только на подписчиков газеты .

ФИО _____

_____

Дата рождения _____

ФИО и телефон подписчика, заполнившего купон _____

_____

_____

ВМ_др

АДМИНИСТРАЦИЯ ГОРОДА МУРМАНСКА

ПОСТАНОВЛЕНИЕ

04.09.2013 № 2270

О назначении уполномоченного лица по заключению договоров социального найма жилых помещений и договоров найма специализированных жилых помещений

Руководствуясь статьями 60, 92, 100, Жилищного кодекса Российской Федерации, постановлениями Правительства Российской Федерации от 21.05.2005 № 315 “Об утверждении Типового договора социального найма жилого помещения” и от 26.01.2006 № 42 “Об утверждении правил отнесения жилого помещения к специализированному жилищному фонду и типовых договоров найма специализированных жилых помещений”, в соответствии с Уставом муниципального образования город Мурманск, постановлением администрации города Мурманска от 23.12.2003 № 1153 “Об утверждении Положения о комитете имущественных отношений города Мурманска” **постановляю:**

1. Назначить уполномоченным лицом по заключению договоров социального найма жилых помещений и договоров найма специализированных жилых помещений председателя (заместителя председателя в период исполнения обязанностей председателя) комитета имущественных отношений города Мурманска.

2. Основанием для заключения договоров социального найма жилых помещений, договоров найма служебных жилых помещений, договоров найма жилых помещений для детей-сирот и детей, оставшихся без попечения родителей, лиц из числа детей-сирот и детей, оставшихся без попечения родителей, являются постановления администрации города Мурманска о предоставлении жилых помещений по договорам социального найма, по договорам найма служебных жилых помещений, по договорам найма жилых помещений для детей-сирот и детей, оставшихся без попечения родителей, лиц из числа детей-сирот и детей, оставшихся без попечения родителей.

3. Основанием для заключения договора найма жилого помещения в общежитии (места в жилом помещении общежития) является решение, принятое комитетом имущественных отношений города Мурманска, о предоставлении жилого помещения в общежитии (места в жилом помещении в общежитии).

4. Основанием для заключения договора найма жилого помещения маневренного фонда является решение, принятое комитетом имущественных отношений города Мурманска, о предоставлении жилого помещения маневренного фонда:

- гражданам, в связи с проведением капитального ремонта или реконструкции дома, в котором находится жилое помещение, занимаемое ими по договору социального найма, если такой ремонт или реконструкция не могут быть проведены без выселения нанимателя;

- гражданам, единственное жилое помещение которых стало непригодным для проживания в результате чрезвычайных обстоятельств.

5. Решение о предоставлении жилого помещения маневренного фонда в случаях, установленных ч. 2. и ч. 4 ст. 95 Жилищного кодекса Российской Федерации, принимается главой администрации города Мурманска.

6. Считать утратившими силу постановления администрации города Мурманска:

- от 08.07.2011 № 1210 “О назначении уполномоченных лиц по заключению договоров социального найма жилых помещений, договоров найма служебных жилых помещений, договоров найма жилых помещений специализированного жилищного фонда для детей-сирот и детей, оставшихся без попечения родителей, лиц из числа детей-сирот и детей, оставшихся без попечения родителей”, за исключением пункта 3;

- от 30.04.2013 № 947 “О внесении изменений в постановление администрации города Мурманска от 08.07.2011 № 1210 “О назначении уполномоченных лиц по заключению договоров социального найма жилых помещений, договоров найма служебных жилых помещений”.

7. Считать утратившими силу распоряжения администрации города Мурманска:

- от 15.07.2011 № 110-р “Об уполномоченном органе по принятию решений о предоставлении жилых помещений маневренного фонда”, за исключением пункта 2;

- от 18.07.2011 № 111-р “О назначении уполномоченного лица по заключению договоров найма специализированных жилых помещений маневренного фонда, муниципальных общежитий”, за исключением пункта 4.

8. Отделу информационно-технического обеспечения и защиты информации администрации города Мурманска (Кузьмин А. Н.) разместить настоящее постановление на официальном сайте администрации города Мурманска в сети Интернет.

9. Редакции газеты “Вечерний Мурманск” (Червякова Н. Г.) опубликовать настоящее постановление.

10. Настоящее постановление вступает в силу со дня опубликования.

11. Контроль за выполнением настоящего постановления возложить на заместителя главы администрации города Мурманска Соколова М. Ю.

Глава администрации города Мурманска
А. И. СЫСОЕВ.

ВЕЧЕРНИЙ МУРМАНСК

УЧРЕДИТЕЛИ: администрация города Мурманска, трудовой коллектив редакции газеты “Вечерний Мурманск”.
ГЛАВНЫЙ РЕДАКТОР Н. Г. ЧЕРВЯКОВА.
Выпускающий редактор Е. В. НАГАЕВА.

АДРЕС РЕДАКЦИИ, ИЗДАТЕЛЯ: 183032, г. Мурманск, Кольский проспект, 9.
ТЕЛЕФОНЫ РЕДАКЦИИ: отдел подписки и доставки - 45-45-27, 47-65-67, 25-10-37;
коммутатор - 25-46-92;
приемная - тел./факс 25-46-77, e-mail: info@vmnews.ru, vmpres@gmail.com
отдел рекламы и развития - 25-82-19; факс - 23-70-17; e-mail: vmadv@aspol.ru
служба новостей - 23-29-03, 25-46-90; факс - 25-46-79; e-mail: vmnews@aspol.ru
бухгалтерия - 25-10-34.
Свободная (договорная) цена.
Подписные индексы: 52844 (ежедневная газета), 31496 (пятничный номер).

Мнение авторов отдельных публикаций может не совпадать с позицией редакции. За достоверность текстов публикуемых частных объявлений и рекламы редакция ответственности не несет. В газете используются материалы российских СМИ, размещенных на открытых для пользователей web-узлах глобальной сети Интернет. Все материалы, подготовленные журналистами “Вечернего Мурманска”, являются интеллектуальной собственностью. Запрещается использование авторских материалов без разрешения авторов и правообладателя исключительных прав на произведения - МАУ “Редакция газеты “Вечерний Мурманск”. Письма, рукописи, фотографии и рисунки не рецензируются и не возвращаются. Материалы под рубриками “Экономика и бизнес”, “Образование и жизнь” печатаются на коммерческой основе.

Газета набрана и сверстана в компьютерном центре “Вечернего Мурманска”, отпечатана с готовых позитивных пленок в ООО “Апатит-Медиа” - 184209, г. Апатиты Мурманской обл., ул. Ленина, 20. Время подписания в печать 10.09.2013 - 16.00. По графику - 16.00. Газета зарегистрирована в Региональной инспекции по защите свободы печати и массовой информации (город Санкт-Петербург), свидетельство П 0663 от 14 декабря 1993 г. Тираж: в обычные дни - 8000 экз., по пятницам - 12000 экз. Зак. 4066.

График приема граждан руководящим составом УМВД России по г. Мурманску на сентябрь 2013 года

11.09.2013 среда	Врио начальника ОЭБиПК, подполковник полиции Чернышев А. Н.	с 15 часов до 19 часов	просп. Героев-северо-морцев, 63/24
12.09.2013 четверг	Начальник УМВД, полковник полиции Евменьков В. В.	с 17 часов до 19 часов	ул. К. Либкнехта, 46, каб. 308
13.09.2013 пятница	Командир ОРО и КПО майор полиции Кузнецов М. В.	с 15 часов до 17 часов	просп. Героев-северо-морцев, 63/24
14.09.2013 суббота	Начальник полиции подполковник полиции Сабатов С. А.	с 10 часов до 12 часов	просп. Героев-северо-морцев, 63/24
16.09.2013 понедельник	Врио начальника СУ подполковник юстиции Москалев Р. А.	с 15 часов до 19 часов	просп. Героев-северо-морцев, 63/24
17.09.2013 вторник	Начальник ГИБДД майор полиции Нечаев М. В.	с 14 часов до 18 часов	ул. К. Либкнехта, 46, каб. 308
18.09.2013 среда	Врио начальника ДЧ майор полиции Белкин Д. А.	с 15 часов до 19 часов	просп. Героев-северо-морцев, 63/24
19.09.2013 четверг	Начальник ГИБДД майор полиции Нечаев М. В.	с 14 часов до 18 часов	ул. К. Либкнехта, 46, каб. 308
20.09.2013 пятница	Начальник ОООП капитан полиции Доманов Р. В.	с 15 часов до 19 часов	просп. Героев-северо-морцев, 63/24
21.09.2013 суббота	Заместитель начальника УМВД подполковник вн. службы Тарунин А. В.	с 10 часов до 12 часов	просп. Героев-северо-морцев, 63/24
23.09.2013 понедельник	Зам. начальника ОЭБиПК майор полиции Евсиков А. С.	с 15 часов до 19 часов	просп. Героев-северо-морцев, 63/24
24.09.2013 вторник	Начальник ГИБДД майор полиции Нечаев М. В.	с 14 часов до 18 часов	ул. К. Либкнехта, 46, каб. 308
25.09.2013 среда	Врио начальника СО-4 майор юстиции Пшекин А. М.	с 15 часов до 19 часов	просп. Героев-северо-морцев, 63/24
26.09.2013 четверг	Начальник УМВД полковник полиции Евменьков В. В.	с 17 часов до 19 часов	просп. Героев-северо-морцев, 63/24
27.09.2013 пятница	Командир ОРО и КПО майор полиции Кузнецов М. В.	с 15 часов до 19 часов	ул. Хлобыстова, 26
28.09.2013 суббота	Зам. начальника полиции по ООП подполковник полиции Минка Н. В.	с 10 часов до 12 часов	просп. Героев-северо-морцев, 63/24
30.09.2013 понедельник	Начальник штаба подполковник вн. службы Кочерина Г. В.	с 15 часов до 18 часов	просп. Героев-северо-морцев, 63/24

Примечание: в дежурной части прием граждан осуществляется круглосуточно.
Запись по телефонам в рабочее время: **40-61-80, 40-62-94.**

Информационное сообщение

Администрация города Мурманска, руководствуясь ст. 30.1 Земельного кодекса Российской Федерации, сообщает о приеме заявлений граждан на предоставление в аренду земельных участков с разрешенным использованием - объекты индивидуального жилищного строительства (1-3 этажа) с придомовыми участками, расположенных в Первомайском административном округе (пос. Дровяное), для индивидуального жилищного строительства:

- площадью ориентировочно 1200 кв. м, в 28 м на юг от дома № 65 по ул. Прибрежной;
- площадью ориентировочно 1000 кв. м, в 50 м на юг от дома № 65 по ул. Прибрежной;
- площадью ориентировочно 1000 кв. м, в 75 м на юг от дома № 65 по ул. Прибрежной.

Заявления граждан, заинтересованных в предоставлении указанных земельных участков, принимаются в администрации города Мурманска (г. Мурманск, просп. Ленина, д. 75, подъезд № 3, кабинет № 8, в рабочие дни с 9.00 до 13.00 и с 14.00 до 17.30, в пятницу до 16.00) в течение месяца со дня опубликования информационного сообщения.

Форма заявления о предоставлении земельного участка для строительства без предварительного согласования места размещения объекта и перечень документов, прилагаемых к заявлению, размещены в сети интернет на официальном сайте администрации города Мурманска www.citymurmansk.ru/strukturnye_podr в разделе Структурные подразделения / Комитет градостроительства и территориального развития/ Предоставление земельных участков (Порядок, Бланки).

Телефон для справок 47-80-15.

Муниципальному автономному учреждению образования "Центр школьного питания" комитета по образованию администрации города Мурманска на постоянную работу

ТРЕБУЮТСЯ:

- заведующая производством

заработная плата - 25 000 руб., образование - профессиональное, график работы - полный рабочий день, условия работы - соц. пакет (наличие санитарной книжки для работников общественного питания приветствуется);

- повар

заработная плата - 19 000 руб., образование - профессиональное, график работы - полный рабочий день, условия работы - соц. пакет (наличие санитарной книжки для работников общественного питания приветствуется);

- буфетчица

заработная плата - 16 000 руб., образование - профессиональное, график работы - полный рабочий день, условия работы - соц. пакет (наличие санитарной книжки для работников общественного питания приветствуется);

- овощеобработчик

заработная плата - 15 000 руб., образование - профессиональное, график работы - полный рабочий день, условия работы - соц. пакет (наличие санитарной книжки для работников общественного питания приветствуется);

- мойщица посуды

заработная плата - 14 000 руб., образование - профессиональное, график работы - полный рабочий день, условия работы - соц. пакет (наличие санитарной книжки для работников общественного питания приветствуется).

Телефоны для справок: 26-46-70, 26-46-15 с 9.00 до 17.00, кроме субботы и воскресенья.

На правах рекламы. 18_360

Редакции газеты на постоянную работу
ТРЕБУЕТСЯ
ОПЕРАТОР ВЕРСТКИ
с опытом работы.
ТРЕБОВАНИЯ: уверенные знания программ QuarkXPress, Word.
Резюме по почте: loksi@mail.ru
Тел. 25-46-15
РЕКЛАМА 021_512

Сдается
офисное помещение на ул. Шмидта, г. Мурманск, 141 кв. м.
Полностью готово к эксплуатации.
Кабинетная система.
Автономный вход.
Интернет, телефон.
Тел. (815-2) 25-46-77.
РЕКЛАМА 10_152

ЧАСТНЫЕ ОБЪЯВЛЕНИЯ

ПРОДАДИМ

253. Столики и скамеечки для кладбища. Цена - 2000 руб. за комплект.
Тел. 8-911-321-18-12.

РАЗНОЕ

270. 12-13 сентября выставка-распродажа (конфискат): тюль, портьеры, вуаль, лен, органза, постельное белье, шторы, пледы от 100 руб. за 1 м. Ждем вас по адресу: ул. Октябрьская, 13 (ДК железнодорожников).

ОБСЛУЖИМ

33. ПАМЯТНИКИ. Мастерская "Каменный цветок".
Обращаться: ул. Ч.-Лучинского, 13.
Тел. 31-69-20 (с 10.00 до 19.00, воскр. - выходной).

99. ПАМЯТНИКИ. Изготовление и установка.
Обращаться: просп. Кирова, 23/2 (на повороте к церкви), Кольский просп., 57 (остановка "Ул. Кооперативная").
Тел.: 259-333, 75-22-60.

ИНФОРМАЦИОННОЕ СООБЩЕНИЕ

По результатам проведения Мурманским муниципальным унитарным предприятием "Здоровье" 6 сентября 2013 г. в 11.00 по лоту № 1 аукциона с открытой формой подачи предложений о цене по продаже объекта муниципального нежилого фонда (г. Мурманск, просп. Ленина, д. 70, общей площадью 52,9 кв. м, номера на поэтажном плане А/1/VII/5-10, расположенном на 1-м этаже 7-8 этажного жилого дома) решением комиссии победителем признан индивидуальный предприниматель Стешенко Михаил Алексеевич, предложивший в ходе аукциона наибольшую цену. Предложенная цена за покупку объекта муниципального нежилого фонда составляет 5902770 (пять миллионов девятьсот две тысячи семьсот семьдесят) рублей. Предпоследнее предложение о цене по продаже объекта муниципального нежилого фонда поступило от участника аукциона - индивидуального предпринимателя Семеновой Галины Петровны с ценой 5758800 (пять миллионов семьсот пятьдесят восемь тысяч восемьсот) рублей.

Уважаемые налогоплательщики!

Обеспечение качественного и удобного сервиса, развитие бесконтактных способов взаимодействия с налогоплательщиками - одно из основных направлений в работе налоговой службы.

Так, с апреля 2013 года на сайте ФНС России www. nalog.ru и на сайте УФНС России по Мурманской области www.r51. nalog.ru работает пилотный проект электронного сервиса "Заплати налоги".

Новый сервис создан как точка входа, с которой можно перейти по ссылке на все сервисы официального сайта ФНС России, которые позволяют сформировать платежный документ и осуществить оплату в режиме онлайн через один из банков-партнеров, заключивших соглашение с ФНС России.

Электронный сервис может быть полезен как юридическим, так и физическим лицам.

Навигационные возможности сервиса позволяют перейти по ссылке на существующие сервисы, а также предоставляют возможность воспользоваться новым разделом - Уплата налогов физических лиц.

ВЕЧЕРНИЙ МУРМАНСК

ЕЖЕДНЕВНАЯ ГОРОДСКАЯ ГАЗЕТА СПЕЦВЫПУСК № 38 11 сентября 2013, среда Издается со 2 января 1991 года

Проект

СОВЕТ ДЕПУТАТОВ ГОРОДА МУРМАНСКА

ЧЕТВЕРТЫЙ СОЗЫВ
_____ ЗАСЕДАНИЕ

РЕШЕНИЕ

от _____ 2013 года № ___-____ город Мурманск

О ПРАВИЛАХ БЛАГОУСТРОЙСТВА ТЕРРИТОРИИ МУНИЦИПАЛЬНОГО ОБРАЗОВАНИЯ ГОРОД МУРМАНСК

Принято
Советом депутатов
города Мурманска
_____ 2013 года

В целях решения вопросов местного значения по проектированию и организации благоустройства, озеленения, организации мероприятий по охране окружающей среды и эксплуатации благоустроенных территорий, в соответствии с Земельным кодексом Российской Федерации, Жилищным кодексом Российской Федерации, Федеральным законом от 06.10.2003 № 131-ФЗ "Об общих принципах организации местного самоуправления в Российской Федерации", Федеральным законом от 10.01.2002 № 7-ФЗ "Об охране окружающей среды", Федеральным законом от 24.06.1998 № 89-ФЗ "Об отходах производства и потребления", Федеральным законом от 25.06.2002 № 73-ФЗ "Об объектах культурного наследия (памятниках истории и культуры) народов Российской Федерации", Федеральным законом от 24.11.1995 № 181-ФЗ "О социальной защите инвалидов в Российской Федерации", Правилами и нормами технической эксплуатации жилищного фонда, утвержденными постановлением Государственного комитета Российской Федерации по строительству и жилищно-коммунальному комплексу от 29.09.2003 № 170, Законом Мурманской области от 26.10.2006 № 801-01-ЗМО "Об объектах культурного наследия (памятниках истории и культуры) в Мурманской области", Законом Мурманской области от 06.06.2003 № 401-01-ЗМО "Об административных правонарушениях", Законом Мурманской области от 13.11.2003 № 432-01-ЗМО "О содержании животных", Методическими рекомендациями по разработке норм и правил по благоустройству территорий муниципальных образований, утвержденными Приказом Министерства регионального развития Российской Федерации от 27.12.2011 № 613, Санитарными правилами содержания территорий населенных мест СанПиН 42-128-4690-88, Уставом муниципального образования город Мурманск, Положением о порядке обращения с отходами производства и потребления на территории муниципального образования город Мурманск, утвержденным решением Совета депутатов города Мурманска от 03.10.2007 № 40-488, Порядком получения подтверждений на размещение нестационарных объектов мелкорозничной торговли на территории города Мурманска, утвержденным постановлением администрации города Мурманска от 20.04.2006 № 569, Правилами производства работ по прокладке и переустройству подземных сооружений в городе Мурманске, утвержденными постановлением администрации г. Мурманска от 01.06.1994 № 1066, Правилами компенсационного озеленения при сносе зеленых насаждений на территории города Мурманска, утвержденными решением Совета депутатов города Мурманска от 03.04.2008 № 48-587, ГОСТ Р 51617-2000 "Государственный стандарт Российской Федерации. Жилищно-коммунальные услуги. Общие технические условия", ГОСТ Р 50597-93 "Автомобильные дороги и улицы. Требования к эксплуатационному состоянию, допустимому по условиям обеспечения безопасности дорожного движения", Совет депутатов города Мурманска **решил:**

1. Утвердить Правила благоустройства территории муниципального образования город Мурманск согласно приложению.
2. Опубликовать настоящее решение с приложением в газете "Вечерний Мурманск".
3. Настоящее решение вступает в силу со дня официального опубликования.
4. Со дня вступления в силу настоящего решения признать утратившими силу решения Совета депутатов города Мурманска:

от 07.12.2010 № 31-354 "О Правилах благоустройства и санитарного содержания территории муниципального образования город Мурманск",

от 30.05.2012 № 49-663 "О внесении изменений в приложение к решению Совета депутатов города Мурманска от 07.12.2010 № 31-354 "О Правилах благоустройства и санитарного содержания территории муниципального образования город Мурманск",

от 28.02.2013 № 59-801 "О внесении изменений в решение Совета депутатов города Мурманска от 07.12.2010 № 31-354 "О Правилах благоустройства и санитарного содержания территории муниципального образования город Мурманск" (в редакции решения Совета депутатов города Мурманска от 30.05.2012 № 49-663)",

от 03.04.2008 № 48-587 "Об утверждении Правил компенсационного озеленения при сносе зеленых насаждений на территории города Мурманска",

от 26.02.2009 № 61-751 "О внесении изменений в приложение к решению Совета депутатов города Мурманска от 03.04.2008 № 48-587 "Об утверждении Правил компенсационного озеленения при сносе зеленых насаждений на территории города Мурманска",

от 30.09.2010 № 28-279 "О внесении изменений в приложение к решению Совета депутатов города Мурманска от 03.04.2008 № 48-587 "Об утверждении Правил компенсационного озеленения при сносе зеленых насаждений на территории города Мурманска" (в редакции решения Совета депутатов города Мурманска от 26.02.2009 № 61-751)".

5. Контроль за исполнением настоящего решения возложить на постоянную комиссию Совета депутатов города Мурманска по экономической политике и хозяйственной деятельности (Гузь О. Н.).

Глава муниципального образования
город Мурманск **А. Б. ВЕЛЛЕР.**

Приложение
к решению Совета депутатов
города Мурманска
от _____2013 № ___-____

ПРАВИЛА
благоустройства территории
муниципального образования город Мурманск

1. Общие положения

1.1. Правила благоустройства территории муниципального образования город Мурманск (далее - Правила) устанавливают требования по содержанию городских территорий и объектов благоустройства, зданий (включая жилые дома), сооружений и земельных участков, на которых они расположены, к внешнему виду фасадов и ограждений соответствующих зданий и сооружений, перечень работ по благоустройству и периодичность их выполнения на территории в границах муниципального образования город Мурманск (далее - город Мурманск), установленных Законом Мурманской области от 29.12.2004 № 582-01-ЗМО "Об утверждении границ муниципальных образований в Мурманской области", устанавливают порядок согласования санкционированного сноса зеленых насаждений и осуществление действий при выявлении несанкционированного сноса зеленых насаждений, порядок выполнения компенсационного озеленения, в том числе соотношение компенсационного озеленения, и являются обязательными для исполнения всеми юридическими, физическими, должностными лицами, индивидуальными предпринимателями.

1.2. Инструкции, регламенты, положения и иные локальные акты, регулирующие вопросы благоустройства города Мурманска, не должны противоречить требованиям настоящих Правил.

2. Основные термины и определения

2. Для целей настоящих Правил применяются следующие основные термины и определения:

2.1. Благоустройство муниципального образования город Мурманск - комплекс мероприятий по содержанию территории в границах муниципального образования город Мурманск, направленных на обеспечение и повышение комфортности условий проживания граждан, поддержание и улучшение санитарного и эстетического состояния территории.

2.2. Элементы благоустройства территории - декоративные, технические, планировочные, конструктивные устройства, растительные компоненты, различные виды оборудования и оформления, малые архитектурные формы, нестационарные объекты, рекламные конструкции, объекты рекламы и информационные конструкции субъектов предпринимательской деятельности, используемые как составные части благоустройства.

2.3. Нормируемый комплекс элементов благоустройства - необходимое минимальное сочетание элементов благоустройства для создания на территории муниципального образования город Мурманск безопасной, удобной и привлекательной среды.

Нормируемый комплекс элементов благоустройства устанавливается в составе местных норм и правил благоустройства территории администрацией города Мурманска.

2.4. Объекты благоустройства территории - территории города Мурманска, на которых осуществляется деятельность по благоустройству: площадки, дворы, кварталы, функционально-планировочные образования, территории административных округов и районов городских округов, а также территории, выделяемые по принципу единой градостроительной регламентации (охранные зоны) или визуально-пространственного восприятия (площадь с застройкой, улица с прилегающей территорией и застройкой), другие территории муниципального образования.

2.5. Объекты нормирования благоустройства территории - территории города Мурманска, для которых устанавливаются: нормируемый комплекс элементов благоустройства, нормы и правила их размещения на данной территории. Такими территориями являются: площадки различного функционального назначения, пешеходные коммуникации, проезды, общественные пространства, участки и зоны общественной, жилой застройки, санитарно-защитные зоны производственной застройки, объекты рекреации, улично-дорожная сеть, технические (охранно-эксплуатационные) зоны инженерных коммуникаций.

2.6. Объекты благоустройства:

2.6.1. Проезжая часть улиц и тротуары, дороги, обособленные пешеходные зоны, площади, внутриквартальные территории (в том числе хозяйственные, детские и спортивные площадки), подпорные стенки, лестницы, мосты, путепроводы, транспортные и пешеходные тоннели и другие искусственные сооружения, набережные, спуски к воде, привокзальные территории, остановки городского пассажирского транспорта, переезды через железнодорожные пути, парки, скверы, бульвары, газоны или иные объекты озеленения, городские леса, подъезды и территории, прилегающие к предприятиям торговли, строительным площадкам и к территориям кладбищ, незастроенные территории и иные земельные участки в общественно-деловых, жилых и рекреационных зонах.

2.6.2. Места, объекты и сооружения, предназначенные для санитарного содержания территории, включая объекты накопления отходов, использования (утилизации), обезвреживания и захоронения отходов, хранения и размещения отходов, объекты для сбора, транспортирования отходов, включая санкционированную свалку (полигон) твердых бытовых отходов, расположенную в микрорайоне Дровяное.

2.6.3. Территории производственных объектов, зон инженерной инфраструктуры и зон специального назначения.

2.6.4. Территории и капитальные сооружения станций (вокзалов) всех видов транспорта, сооружения и места для хранения и технического обслуживания автомототранспортных средств, в том числе гаражи, автостоянки, автозаправочные станции, моечные комплексы, конечные пункты и разворотные площадки городского пассажирского транспорта общего пользования.

2.6.5. Технические средства организации дорожного движения.

2.6.6. Устройства наружного освещения и подсветки.

2.6.7. Причалы, стоянки маломерных судов, береговые сооружения и их внешние элементы.

2.6.8. Фасады зданий и сооружений, элементы их декора, а также иные внешние элементы зданий и сооружений, в том числе порталы арочных проездов, кровли, крыльца, ограждения и защитные решетки, навесы, козырьки, окна, входные двери, балконы, наружные лестницы, эркеры, лоджии, карнизы, столярные и металлические изделия, ставни, водосточные трубы, наружные антенные устройства и радиоэлектронные средства, светильники, флагштоки, настенные кондиционеры и другое оборудование, пристроенное к стенам или вмонтированное в них, номерные знаки домов, подъездов, квартир.

2.6.9. Заборы, пешеходные и дорожные ограждения, ворота.

2.6.10. Объекты оборудования хозяйственных площадок, площадок для выгула собак.

2.6.11. Памятные (мемориальные) объекты и объекты городской скульптуры (скульптуры, обелиски, стелы).

2.6.12. Предметы праздничного оформления.

2.6.13. Сооружения для уличной торговли: нестационарные объекты мелкорозничной торговли, киоски, ларьки, остановочно-торговые комплексы, торговые автоматы.

2.6.14. Отдельно расположенные объекты уличного оборудования, в том числе оборудованные посты контрольных служб, общественные туалеты.

2.6.15. Наружная часть производственных и инженерных сооружений, иные объекты, в отношении которых производимые действия регулируются установленными законодательством правилами и нормами благоустройства.

2.6.16. Объекты озеленения - участки земли, на которых располагаются: растительность естественного происхождения, искусственно созданные садово-парковые комплексы, бульвары, скверы, газоны, цветники, альпийские горки, в том числе малозастроенная территория жилого, общественного делового, коммунального и производственного назначения в пределах которой не менее 70 процентов поверхности занято растительным покровом.

2.7. Акт комиссионного обследования - документ, фиксирующий факт комиссионного обследования выездной комиссии в целях получения заключения о возможности сноса и/или пересадки, санитарной обрезки зеленых насаждений, на основании которого издается постановление администрации города Мурманска о сносе и (или) пересадке, санитарной обрезке зеленых насаждений.

2.8. Аварийное дерево - дерево, которое по своему состоянию или местоположению представляет угрозу для жизни и здоровья человека, сохранности его имущества, наземных коммуникаций и объектов.

2.9. Бесхозяйный, разукомплектованный и аварийный автотранспорт:

2.9.1. Бесхозяйный автотранспорт - транспортное средство, не имеющее собственника, собственник которого неизвестен или собственник которого в установленном законом порядке отказался от прав собственности на данное транспортное средство.

2.9.2. Разукомплектованный и аварийный автотранспорт - транспортное средство с отсутствующими основными агрегатами, элементами кузова, остекления, имеющее значительные повреждения кузова, свободный доступ в салон.

2.10. Бордюрный пандус - сооружение, обеспечивающее съезд с пешеходного пути на проезжую часть через сниженный или утопленный в покрытие бордюрный камень.

2.11. Владелец объекта благоустройства - лицо, которому объект благоустройства принадлежит на праве собственности, праве хозяйственного ведения, праве оперативного управления, праве аренды, праве пожизненного наследуемого владения, праве постоянного (бессрочного), безвозмездного срочного или временного пользования или на ином праве, предусмотренном законом.

2.12. Вертикальное озеленение - использование фасадных поверхностей зданий и сооружений, включая балконы, лоджии, галереи, подпорные стенки и т.п., для размещения на них стационарных и мобильных зеленых насаждений.

2.13. Выездная комиссия - комиссия, организованная в целях получения заключения о возможности сноса и/или пересадки, санитарной обрезки зеленых насаждений, а также расследования обстоятельств выявленного факта несанкционированного (самовольного) сноса, повреждения зеленых насаждений.

2.14. Внутриквартальные территории - территории внутри квартала (микрорайона), включая въезды (сквозные проезды) на территорию микрорайона, прилегающие тротуары, газоны и другие элементы благоустройства.

2.15. Выгребная яма - санитарно-техническое устройство в виде огражденного гидроизоляционным материалом углубления в земле, предназначенное для сбора и временного хранения жидких хозяйственно-бытовых отходов и нечистот в неканализованных и частично канализованных населенных местах.

2.16. Городская территория - территория, входящая в границы муниципального образования город Мурманск.

2.17. Городские леса - леса, расположенные в границах города Мурманска и не входящие в лесной фонд Российской Федерации, предназначенные для отдыха населения, проведения культурно-оздоровительных и спортивных мероприятий, а также для сохранения благоприятной экологической обстановки.

2.18. Городская улично-дорожная сеть - комплекс объектов, включающий в себя автомобильные дороги общего пользования местного значения различных категорий, дороги административного значения, дороги и проезды в зонах жилого, производственного и иного назначения, дороги и проезды на территориях природных комплексов,

площади, мосты, эстакады, подземные переходы, разворотные площадки для транспортных средств, осуществляющих перевозку пассажиров по маршрутам регулярных пассажирных перевозок в пределах города Мурманска.

2.19. Дворовая территория - территория в пределах земельного участка, сформированного при выполнении кадастровых работ по земельному участку жилого дома, а в случаях, когда кадастровые работы не выполнены, - в пределах земельного участка, учтенного в техническом паспорте на многоквартирный (жилой) дом.

2.20. Зеленые насаждения - деревья, кустарники, клумбы, цветники, газоны и травянистая растительность естественного и искусственного происхождения (включая произрастающие зеленые насаждения на малозастроенной территории жилого, общественного делового, коммунального и производственного назначения).

2.21. Заявитель - юридическое лицо, индивидуальный предприниматель, физическое лицо, обратившееся с заявлением о сносе и/или пересадке, санитарной обрезке зеленых насаждений в уполномоченный орган.

2.22. Знаки транспортных коммуникаций - дорожные знаки и указатели, морские навигационные знаки, регламентирующие движение автотранспорта, судов в границах муниципального образования город Мурманск.

2.23. Знаки инженерных коммуникаций - знаки, устанавливаемые в целях информирования о городских подземных инженерных сетях и сооружениях для обеспечения их эксплуатации и сохранности при производстве земляных и строительных работ.

2.24. Использование (утилизация) отходов - применение отходов для производства товаров (продукции), выполнения работ, оказания услуг или получения энергии.

2.25. Информационные конструкции субъектов предпринимательской деятельности - технические средства стабильного территориального расположения, используемые в целях доведения до потребителей обязательных сведений.

2.26. Контейнер для сбора отходов - стандартная емкость для сбора отходов производства и потребления, установленная в отведенном месте.

2.27. Крупногабаритные бытовые отходы - упаковочные материалы; предметы домашней обстановки и обихода: бытовая техника, сантехническое оборудование, мебель, металлические и деревянные конструкции, отходы от ремонта жилых помещений, новогодние елки, иные отходы из жилых и нежилых помещений, размер которых не позволяет осуществлять их накопление в стандартных контейнерах для бытовых отходов.

2.28. Категория улиц и дорог - классификация улиц и дорог города по группам в зависимости от интенсивности движения транспорта:

- группа "А" - дороги с интенсивностью движения более 3000 авт./сут.;
- группа "Б" - дороги с интенсивностью движения от 1000 до 3000 авт./сут.;
- группа "В" - дороги с интенсивностью движения менее 1000 авт./сут.

2.29. Красные линии - линии, которые обозначают существующие, планируемые (изменяемые, вновь образуемые) границы территорий общего пользования, границы земельных участков, на которых расположены линии электропередачи, линии связи (в том числе линейно-кабельные сооружения), трубопроводы автомобильные дороги, железнодорожные линии и другие подобные сооружения (далее - линейные объекты).

2.30. Компенсационное озеленение - воспроизводство зеленых насаждений взамен снесенных в установленном настоящими Правилами соотношении.

2.31. Лесохозяйственный регламент лесничества - правовой акт, содержащий основы осуществления использования, охраны, защиты, воспроизводства городских лесов, расположенных в границах муниципального образования город Мурманск.

2.32. Лотковая зона - территория проезжей части дорог, предназначенная для временного складирования снега, счищаемого с проезжей части и тротуаров. Ширина валов снега в лотках улиц не должна превышать 2 м, вдоль бордюрного камня тротуара и газона - 0,5 м.

2.33. Малые архитектурные формы: объекты оборудования детских, спортивных и спортивно-игровых площадок; садово-парковые сооружения - фонтаны, перголы, шпалеры, мостики, лестницы, цветники, ограждения; фонари и другие устройства наружного освещения (ландшафтные светильники); городская уличная и садово-парковая мебель; уличные часовые установки и другие сооружения или устройства; малые пункты связи (телефонные будки, навесы); урны и другие уличные мусоросборники.

2.34. Механизированная уборка - уборка территорий с применением специализированной уборочной техники.

2.35. Несанкционированная свалка отходов - запрещенное накопление и размещение отходов производства и потребления, возникшее в результате их самовольного (несанкционированного) накопления и размещения, а также действия по самовольному (несанкционированному) накоплению и размещению отходов в несанкционированных местах.

2.36. Нестационарный объект - временное сооружение или временная конструкция, не связанная прочно с земельным участком вне зависимости от присоединения или неприсоединения к сетям инженерно-технического обеспечения, в том числе передвижное сооружение.

2.37. Несанкционированный (самовольный) снос зеленых насаждений - повреждение или уничтожение деревьев, кустарников, клумб, цветников, газонов и иных зеленых насаждений с нарушением настоящих Правил.

2.38. Обезвреживание отходов - обработка, в том числе сжигание и обеззараживание отходов на специализированных установках, в целях предотвращения их вредного воздействия на здоровье человека и окружающую среду.

2.39. Объекты недвижимости - земельные участки, участки недр и объекты, прочно связанные с землей, перемещение которых без несоразмерного ущерба их назначению невозможно, в том числе здания, сооружения, объекты незавершенного строительства, иные объекты, которые в соответствии с законом относятся к недвижимым вещам.

2.40. Отходы производства и потребления (далее - отходы) - остатки сырья, материалов, полуфабрикатов и иных изделий или продуктов, которые образовались в процессе производства или потребления, а также товары (продукция), утратившие частично или полностью свои потребительские свойства.

2.41. Объекты рекламы - переносные рекламные установки (штендеры), рекламные надувные пневмофигуры, реклама любого способа изготовления и крепления, которая не является техническим средством стабильного территориального размещения.

2.42. Объемно-пространственная структура объектов ландшафтного искусства - метод или форма ландшафтной организации среды города Мурманска. Типы объемно-пространственной структуры: закрытые (боскеты, массивы, рощи), открытые (поляны, лужайки, партеры, крупные цветники, площади, водоемы, плоскостные спортивные сооружения), полуоткрытые (рощи, группы, а также сочетания элементов закрытых и открытых структур).

2.43. Охранная зона инженерных сетей - территория с особыми условиями использования, устанавливаемая вдоль трасс инженерных сетей в целях обеспечения нормативных условий их эксплуатации и исключения возможности их повреждения.

2.44. Повреждение зеленых насаждений - причинение вреда кроне, стволу, ветвям древесно-кустарниковых растений, их корневой системе, повреждение надземной части и корневой системы травянистых растений, не влекущее прекращение роста.

2.45. Пересадка зеленых насаждений - перенос дерева или кустарника с одного места и посадка его в другом месте.

2.46. Пешеходные зоны - участки территории муниципального образования город Мурманск, на которых осуществляется движение пешеходов в целях транзитного передвижения.

Тротуар - элемент дороги, предназначенный для движения пешеходов и примыкающий к проезжей части или отделенный от нее газоном.

2.47. Правообладатели - юридические и физические лица, имеющие в собственности здания и сооружения капитального и некапитального характера.

2.48. Пользователи зданий и сооружений капитального и некапитального характера - лица, которым переданы здания и сооружения в пользование (хозяйственное ведение, оперативное управление, аренду, доверительное управление, безвозмездное пользование) на основании гражданско-правового договора.

2.49. Пользователи земельных участков - собственники земельных участков, землевладельцы, арендаторы земельных участков.

2.50. Прилегающая территория - территория, непосредственно примыкающая к границам объектов недвижимости и объектов благоустройства, принадлежащих юридическим или физическим лицам.

2.51. Противогололедные материалы - материалы, применяемые для устранения скользкости на городских территориях.

2.52. Ремонт объекта благоустройства - устранение недостатков и неисправностей, модернизация и реставрация объекта благоустройства.

2.53. Ручная уборка - уборка территорий ручным способом с применением средств малой механизации.

2.54. Рекламные конструкции - щиты, стенды, строительные сетки, перетяжки, электронные табло, воздушные шары, аэростаты и иные технические средства стабильного территориального размещения, в том числе проекционное и иное, предназначенное для проекции рекламы на любые поверхности, оборудование, используемое для распространения наружной рекламы, монтируемые и располагаемые на внешних стенах, крышах и иных конструктивных элементах зданий, строений, сооружений или вне их, а также на остановочных пунктах движения общественного транспорта.

2.55. Реконструкция зеленых насаждений - комплекс агротехнических мероприятий по замене больных и усыхающих деревьев и кустарников, улучшению породного состава.

2.56. Санитарная очистка территории - комплекс организационных и технических мероприятий по сбору, вывозу и обезвреживанию отходов производства и потребления.

2.57. Сбор отходов - прием или поступление отходов от физических и юридических лиц в целях их дальнейшего использования, обезвреживания, транспортирования, размещения.

2.58. Смет - песок, грунтовые наносы, листва и другие мелкие отходы, скапливающиеся на городских территориях.

2.59. Снежная свалка - подготовленная и технически оборудованная стационарная площадка для приема и накопления скола льда и снежных масс.

2.60. Снежный вал - временное образование, формируемое в прилотковой зоне улиц или на обочинах дорог в результате сгребания снега.

2.61. Содержание дорог - комплекс работ по поддержанию транспортно-эксплуатационного состояния дороги, дорожных сооружений, полосы отвода и элементов обустройства дороги, по организации и обеспечению безопасности дорожного движения, отвечающих требованиям государственного стандарта.

2.62. Содержание территории муниципального образования города Мурманск - комплекс мероприятий, направленных на обеспечение надлежащего санитарно-эпидемиологического, экологического, физического и технического состояния и безопасности объектов благоустройства на территории города Мурманска.

2.63. Снос зеленых насаждений - повреждение или уничтожение зеленых насаждений, повлекшее прекращение роста.

2.64. Санитарная обрезка зеленых насаждений - обрезка кроны деревьев и кустарников, направленная на удаление старых, больных, усыхающих и поврежденных ветвей, ветвей, направленных внутрь кроны или сближенных друг с другом, а также удаление ветвей, создающих опасность повреждения надземных линий, коммуникаций, а также создание условий для инсоляции жилых и нежилых помещений многоквартирного дома и помещений общественного здания, отвечающих нормативным требованиям.

2.65. Санкционированный (разрешенный) снос зеленых насаждений - снос зеленых насаждений, выполнение которого объективно необходимо в целях обеспечения условий для размещения тех или иных объектов строительства, реконструкции зеленых насаждений, обслуживания инженерного благоустройства, надземных коммуникаций, создания качества окружающей среды, отвечающего нормативным требованиям инсоляции жилых и нежилых помещений многоквартирного дома и помещений общественного здания, проведенный в соответствии с настоящими Правилами на основании постановления администрации города Мурманска о сносе и/или пересадке, санитарной обрезке зеленых насаждений, либо без такого постановления, но с соблюдением требований, предусмотренных настоящими Правилами.

2.66. Содержание зеленых насаждений - комплекс мероприятий по уходу и воспроизводству зеленых насаждений, осуществляемый собственниками, пользователями и арендаторами озелененных территорий.

2.67. Специализированные организации - организации, независимо от их организационно-правовой формы, или индивидуальные предприниматели, оказывающие потребителю специализированный вид услуг и имеющие соответствующее право на оказание данного вида услуг.

2.68. Световая информация - световые рекламные конструкции, объекты городской информации, другие отдельно стоящие и прикрепленные к зданиям/сооружениям конструкции.

2.69. Тактильное покрытие - покрытие с ощутимым изменением фактуры поверхностного слоя.

2.70. Твердые бытовые отходы (ТБО) - отходы, образовавшиеся в результате потребления продукции физическими лицами, а также готовые товары (продукция), использованные населением для удовлетворения личных потребностей и утратившие свои потребительские свойства.

2.71. Транспортирование отходов - перемещение отходов с помощью транспортных средств вне границ земельного участка, находящегося в собственности юридического лица или индивидуального предпринимателя либо предоставленного им на иных правах.

2.72. Территории общего пользования - территории, которыми беспрепятственно пользуется неограниченный круг лиц (в том числе площади, улицы, проезды, набережные, береговые полосы водных объектов общего пользования, скверы, бульвары).

2.73. Уборка территории - комплекс мероприятий, связанных с регулярной очисткой территорий открытого грунта, территорий с твердым покрытием, газонов и иных озелененных территорий от грязи, снега и льда, отходов производства и потребления с последующим их сбором и вывозом в специально отведенные для этого места; иные мероприятия, направленные на обеспечение экологического и санитарно-эпидемиологического благополучия населения.

2.74. Уборочная техника - специализированная техника для уборки городских территорий.

2.75. Уполномоченный орган - структурное подразделение администрации города Мурманска в сфере охраны окружающей среды, уполномоченное осуществлять согласование сноса и/или пересадки, санитарной обрезки зеленых насаждений на территории города Мурманска.

2.76. Организация, осуществляющая управление многоквартирным жилым домом - организация любой формы собственности, организационно-правовой формы и ведомственной принадлежности, осуществляющая обслуживание и ремонт (текущий и капитальный) общего имущества многоквартирного жилого дома, обслуживание и уборку мест общего пользования жилых домов и придомовой территории.

3. Элементы благоустройства территорий

3.1. Элементы инженерной подготовки территорий

3.1.1. Элементы инженерной подготовки территории обеспечивают безопасность и удобство пользования территорией, ее защиту от неблагоприятных явлений природного и техногенного воздействия в связи с новым строительством или реконструкцией. Проектирование элементов инженерной подготовки территорий производится в составе мероприятий по организации рельефа и стока поверхностных вод.

3.1.2. Задачи организации рельефа при проектировании благоустройства определяются в зависимости от функционального назначения территории и целей ее преобразования и реконструкции. Организация рельефа реконструируемой территории ориентируется на максимальное сохранение рельефа, почвенного покрова, имеющихся зеленых насаждений, условий существующего поверхностного водоотвода, использование вытесняемых грунтов на площадке строительства.

3.1.3. При организации рельефа предусматривается снятие плодородного слоя почвы толщиной 150-200 мм и оборудование места для его временного хранения, а если подтверждено отсутствие в нем сверхнормативного загрязнения любых видов - меры по защите от загрязнения. При проведении подсыпки грунта на территории допускается использовать только минеральные грунты и верхние плодородные слои почвы.

3.1.4. При террасировании рельефа должно быть предусмотрено проектирование подпорных стенок и откосов. Максимально допустимые величины углов откосов устанавливаются в зависимости от видов грунтов.

3.1.5. Должно быть выполнено укрепление откосов. Выбор материала и технологии укрепления зависит от местоположения откоса в городе, предполагаемого уровня механических нагрузок на склон, крутизны склона и формируемой среды.

3.1.5.1. На территориях зон особо охраняемых природных территорий для укрепления откосов открытых русел водоемов используются материалы и приемы, сохраняющие естественный вид берегов: габионные конструкции или "матрацы Рено", нетканые синтетические материалы, покрытие типа "соты", одерновку, ряжевые деревянные берегоукрепления, естественный камень, песок, валуны, посадки растений и т.п.

3.1.5.2. В городской застройке укрепление откосов открытых русел производится с использованием материалов и приемов, предотвращающих неорганизованное попадание поверхностного стока в водоем и разрушение берегов в условиях высокого уровня механических нагрузок: формирование набережных с применением подпорных стенок, стеновых блоков, облицовкой плитами и омоноличиванием швов, т.п.

3.1.6. Подпорные стенки проектируются с учетом разницы высот сопрягаемых террас. Перепад рельефа менее 0,4 м оформляется бортовым камнем или выкладкой естественного камня. При перепадах рельефа более 0,4 м подпорные стенки проектируются как инженерное сооружение, обеспечивая устойчивость верхней террасы гравитационными (монолитные, из массивной кладки) или свайными (тонкие анкерные, свайные ростверки) видами подпорных стенок.

3.1.7. Ограждение подпорных стенок и верхних бровок откосов устанавливается при размещении на них транспортных коммуникаций согласно ГОСТ Р 52289-2004 "Правила применения дорожных знаков, разметки, светофоров, дорожных ограждений и направляющих устройств", ГОСТ 26804-86 "Ограждения дорожные металлические барьерного типа". Также следует предусматривать ограждения пешеходных дорожек, размещаемых вдоль этих сооружений, при высоте подпорной стенки более 1 м, а откоса - более 2 м. Высота ограждений должна быть не менее 0,9 м.

3.1.8. Проектирование стока поверхностных вод должно осуществляться в соответствии со СНиП 2.04.03-85 "Канализация. Наружные сети и сооружения". При организации стока должно быть обеспечено комплексное решение вопросов организации рельефа и устройства открытой или закрытой системы водоотводных устройств: водосточных труб (водостоков), лотков, кюветов, быстротоков, дождеприемных колодцев. Проектирование поверхностного водоотвода должно осуществляться с минимальным объемом земляных работ, предусматривающее сток воды со скоростями, исключающими возможность эрозии почвы. Открытые лотки (канавы, кюветы) по дну или по всему периметру должны быть укреплены (одерновка, каменное мощение, монолитный бетон, сборный железобетон, керамика и др.), угол откосов кюветов принимается в зависимости от видов грунтов.

3.1.9. Минимальные и максимальные уклоны назначаются с учетом неразмывающих скоростей воды, которые принимаются в зависимости от вида покрытия водоотводящих элементов. На участках рельефа, где скорости течения дождевых вод выше максимально допустимых, выполняется устройство быстротоков (ступенчатых перепадов).

3.1.10. На территориях объектов рекреации водоотводные лотки должны обеспечивать сопряжение покрытия пешеходной коммуникации с газоном, они должны быть выполнены из элементов мощения (плоского булыжника, колотой или пиленой брусчатки, каменной плитки и др.), стыки допускается замоноличивать раствором высококачественной глины.

3.1.11. Дождеприемные колодцы являются элементами закрытой системы дождевой (ливневой) канализации, устанавливаются в местах понижения проектного рельефа: на въездах и выездах из кварталов, перед перекрестками со стороны притока воды до зоны пешеходного перехода, в лотках проезжих частей улиц и проездов в зависимости от продольного уклона улиц (таблица 1 Приложения № 1 к настоящим Правилам). На территории муниципального образования город Мурманск не допускается устройство поглощающих колодцев и испарительных площадок.

3.1.12. При обустройстве решеток, перекрывающих водоотводящие лотки на пешеходных коммуникациях, ребра решеток не должны располагаться вдоль направления пешеходного движения, а ширину отверстий между ребрами необходимо принимать не более 15 мм.

3.1.13. При ширине улицы в красных линиях более 30 м и уклонах более 30 промилле расстояние между дож-

деприемными колодцами должно быть не более 60 м. В случае превышения указанного расстояния необходимо предусматривать устройство спаренных дождеприемных колодцев с решетками значительной пропускной способности. Для улиц, внутриквартальных проездов, дорожек, бульваров, скверов, трассируемых на водоразделах, возможно увеличение расстояния между дождеприемными колодцами в два раза. При формировании значительного объема стока в пределах внутриквартальных территорий необходимо предусматривать ввод дождевой канализации в ее границы, что необходимо обосновать расчетом.

3.2. Озеленение

3.2.1. Зеленый фонд города Мурманска представляет собой совокупность территорий, на которых расположены лесные и зеленые насаждения, в том числе в зеленых зонах, городских лесах и других озелененных территорий в границах муниципального образования город Мурманск.

3.2.2. Пунктом 9.6 и разделом 10 настоящих Правил определена организационно-правовая основа, обеспечивающая сохранение и развитие зеленого фонда.

3.2.3. Озеленение является элементом благоустройства и ландшафтной организации территории, обеспечивающим формирование среды города Мурманска с активным использованием растительных компонентов.

3.2.4. Основными типами насаждений и озеленения являются: массивы, группы, солитеры, живые изгороди, кулисы, боскеты, шпалеры, газоны, цветники, различные виды посадок (аллейные, рядовые, букетные и др.). В зависимости от выбора типов насаждений определяется объемно-пространственная структура насаждений и обеспечиваются визуально-композиционные и функциональные связи участков озелененных территорий между собой и с застройкой территории города Мурманска.

3.2.5. На территории города Мурманска используются два вида озеленения: стационарное - посадка растений в грунт и мобильное - посадка растений в специальные передвижные емкости (контейнеры, вазоны и т.п.). Стационарное и мобильное озеленение используют для создания архитектурно-ландшафтных объектов (газонов, садов, цветников, площадок с кустами и деревьями и т.п.) на естественных и искусственных элементах рельефа, крышах (крышное озеленение), фасадах (вертикальное озеленение) зданий и сооружений.

3.2.6. При проектировании озеленения учитывается: минимальные расстояния посадок деревьев и кустарников до инженерных сетей, зданий и сооружений, размеры комов, ям и траншей для посадки насаждений (таблица 2 Приложения № 1 к настоящим Правилам). Должно быть соблюдено максимальное количество насаждений на различных территориях города Мурманска (таблица 3 Приложения № 1 к настоящим Правилам), ориентировочный процент озеленяемых территорий на участках различного функционального назначения, параметры и требования для сортировки посадочного материала (таблицы 4-9 Приложения № 1 к настоящим Правилам).

3.2.7. Проектирование озеленения и формирование системы зеленых насаждений на территории города Мурманска выполняется с учетом факторов потери (в той или иной степени) способности городской экосистемы к саморегуляции. Для обеспечения жизнеспособности насаждений и озеленяемых территорий города Мурманска необходимо:

- производить благоустройство территории в зонах особо охраняемых природных территорий в соответствии с установленными режимами хозяйственной деятельности и величиной нормативно допустимой рекреационной нагрузки (таблицы 10, 11 Приложения № 1 к настоящим Правилам);
- учитывать степень техногенных нагрузок от прилегающих территорий;
- осуществлять для посадок подбор адаптированных пород посадочного материала с учетом характеристик их устойчивости к воздействию антропогенных факторов.

3.2.8. При озеленении территории общественных пространств и объектов рекреации предусматривается устройство газонов, автоматических систем полива и орошения (таблица 10 Приложения № 1 к настоящим Правилам), цветочное оформление (таблица 4 Приложения № 1 к настоящим Правилам). Обязательное цветочное оформление вводится только при условии комплексной оценки территории конкретного объекта с учетом его местоположения, рекреационной нагрузки, наличия иных близлежащих объектов озеленения и цветочного оформления. На территориях с большой площадью замощенных поверхностей, высокой плотностью застройки и подземных коммуникаций, для целей озеленения используются отмостки зданий, поверхности фасадов и крыш, мобильное озеленение.

3.2.9. При посадке деревьев в зонах действия теплотрасс учитывается фактор прогревания почвы в обе стороны от оси теплотрассы на расстояние: интенсивного прогревания - до 2 м, среднего - 2-6 м, слабого - 6-10 м. У теплотрасс не допускается размещать: липу, клен, сирень, жимолость - ближе 2 м, тополь, боярышник, кизильник, дерен, лиственницу, березу - ближе 3-4 м.

3.2.10. При воздействии неблагоприятных техногенных и климатических факторов на различные территории города Мурманска формируются защитные насаждения; при воздействии нескольких факторов необходимо выбирать ведущий по интенсивности и (или) наиболее значимый для функционального назначения территории.

3.2.10.1. Для защиты от ветра используются зеленые насаждения ажурной конструкции с вертикальной сомкнутостью полога 60-70%.

3.2.10.2. Шумозащитные насаждения проектируются в виде однорядных или многорядных рядовых посадок не ниже 7 м, обеспечивая в ряду расстояния между стволами взрослых деревьев 8-10 м (с широкой кроной), 5-6 м (со средней кроной), 3-4 м (с узкой кроной), подкроновое пространство следует заполнять рядами кустарника. Ожидаемый уровень снижения шума указан в таблице 7 Приложения № 1 к настоящим Правилам.

3.2.10.3. В условиях высокого уровня загрязнения воздуха формируются многорядные древесно-кустарниковые посадки: при хорошем режиме проветривания - закрытого типа (смыкание крон), при плохом режиме проветривания - открытого, фильтрующего типа (несмыкание крон).

3.2.11. Создание новых объектов озеленения, реконструкция существующих объектов зеленых насаждений, работы по трансформации сохраняемых лесных участков в городские парки, скверы, бульвары, озеленение территорий промышленных площадок и их санитарно-защитных зон осуществляется в порядке, предусмотренным действующим законодательством.

3.2.12. При проектировании и осуществлении озеленения необходимо учитывать декоративные свойства и особенности различных пород деревьев и кустарников (форма кроны, цвет листвы, время и характер цветения). Необходимо применять различные кустарники в качестве живых изгородей.

Для живых изгородей не допускается использование кустарников, имеющих шипы и ядовитые ягоды.

3.2.13. При строительстве и производстве земельно-планировочных работ строительные организации обязаны:

- установить временное ограждение зеленых массивов и приствольные ограждения сохраняемых деревьев в виде сплошных щитов высотой два метра;
- для сохранения корневой системы деревьев, расположенных ближе трех метров от объектов строительства, устраивать вокруг ограждающего треугольника настил из досок радиусом 2 м;
- при прокладке подземных коммуникаций обеспечивать расстояние между краем траншеи и корневой системой дерева не менее 3 м, а корневой системой кустарника - не менее 1,5 м;
- при производстве работ "проколом" в зоне корней деревьев и кустарников работы производить ниже расположения скелетных корней, но не менее 1,5 м от поверхности почвы;
- при асфальтировании и замощении дорог и тротуаров вокруг деревьев и кустарников соблюдать размеры приствольных кругов - 2 м.

3.3. Виды покрытий

3.3.1. Покрытия поверхностей обеспечивают на территории города Мурманска условия безопасного и комфортного передвижения, а также формируют архитектурно-художественный облик среды. Для целей благоустройства территории определяются следующие виды покрытий:

- твердые (капитальные) - монолитные или сборные, выполняемые из асфальтобетона, цементобетона, природного камня и т.п. материалов;
- мягкие (некапитальные) - выполняемые из природных или искусственных сыпучих материалов (песок, щебень, гранитные высевки, керамзит, резиновая крошка и др.), находящихся в естественном состоянии, сухих смесях, уплотненных или укрепленных вяжущими;
- газонные - выполняемые по специальным технологиям подготовки и посадки травяного покрова;
- комбинированные - представляющие сочетания покрытий, указанных выше (например, плитка, утопленная в газон и т.п.).

3.3.2. На территории города Мурманска не должно быть участков почвы без перечисленных видов покрытий, за исключением дорожно-тропиночной сети на особо охраняемых территориях зон особо охраняемых природных территорий и участков территории в процессе реконструкции и строительства.

3.3.3. Применяемый в проекте вид покрытия должен устанавливаться прочным, ремонтопригодным, экологичным, не допускающим скольжения. Выбор видов покрытия принимается в соответствии с их целевым назначением: твердых - с учетом возможных предельных нагрузок, характера и состава движения, противопожарных требований, действующих на момент проектирования; мягких - с учетом их специфических свойств при благоустройстве отдельных видов территорий (детских, спортивных площадок, площадок для выгула собак, прогулочных дорожек и т.п. объектов); газонных и комбинированных, как наиболее экологичных.

3.3.4. Твердые виды покрытия устанавливаются с шероховатой поверхностью с коэффициентом сцепления в сухом состоянии не менее 0,6, в мокром - не менее 0,4. Следует не допускать применение в качестве покрытия кафельной, метлахской плитки, гладких или отполированных плит из искусственного и естественного камня на территории пешеходных коммуникаций, в наземных и подземных переходах, на ступенях лестниц, площадках крылец входных групп зданий.

3.3.5. Необходимо предусматривать уклон поверхности твердых видов покрытия, обеспечивающий отвод поверхностных вод: на водоразделах при наличии системы дождевой канализации - не менее 4 промилле; при отсутствии системы дождевой канализации - не менее 5 промилле. Максимальные уклоны назначаются в зависимости от условий движения транспорта и пешеходов.

3.3.6. На территории общественных пространств муниципального образования город Мурманск все преграды (уступы, ступени, пандусы, деревья, осветительное, информационное и уличное техническое оборудование, а также край тротуара в зонах остановок общественного транспорта и переходов через улицу) выделяются полосами тактильного покрытия. Тактильное покрытие должно начинаться на расстоянии не менее чем за 0,8 м до преграды, края улицы, начала опасного участка, изменения направления движения и т.п. Если на тактильном покрытии имеются продольные бороздки шириной более 15 мм и глубиной более 6 мм, они не должны располагать вдоль направления движения.

3.3.7. Для деревьев, расположенных в мощении, при отсутствии иных видов защиты (приствольных решеток, бордюров, периметральных скамеек и пр.) должно предусматриваться выполнение защитных видов покрытий в радиусе не менее 1,5 м от ствола: щебеночное, галечное, "соты" с засевом газона. Защитное покрытие может быть выполнено в одном уровне или выше покрытия пешеходных коммуникаций.

3.3.8. Колористическое решение применяемого вида покрытия выполняется с учетом цветового решения формируемой среды, а на территориях общественных пространств города Мурманска - соответствующей концепции цветового решения этих территорий.

3.4. Сопряжения поверхностей

3.4.1. К элементам сопряжения поверхностей относят различные виды бортовых камней, пандусы, ступени, лестницы.

Бортовые камни

3.4.2. На стыке тротуара и проезжей части должны быть установлены дорожные бортовые камни. Бортовые камни должны устанавливаться с нормативным превышением над уровнем проезжей части не менее 150 мм, которое должно сохраняться и в случае ремонта поверхностей покрытий. Для предотвращения наезда автотранспорта на газон в местах сопряжения покрытия проезжей части с газоном применяется повышенный бортовой камень на улицах общегородского и районного значения, а также площадках автостоянок при крупных объектах обслуживания.

3.4.3. При сопряжении покрытия пешеходных коммуникаций с газоном допускается установка садового борта с превышением над уровнем газона не менее 50 мм на расстоянии не менее 0,5 м, что защищает газон и предотвращает попадание грязи и растительного мусора на покрытие, увеличивая срок его службы. На территории пешеходных зон возможно использование естественных материалов (кирпич, дерево, валуны, керамический борт и т.п.) для оформления примыкания различных типов покрытия.

Ступени, лестницы, пандусы

3.4.4. При уклонах пешеходных коммуникаций более 60 промилле предусматривается устройство лестниц. На основных пешеходных коммуникациях в местах размещения учреждений здравоохранения и других объектов массового посещения, домов инвалидов и престарелых ступени и лестницы предусматриваются при уклонах более 50 промилле, обязательно сопровождая их пандусом. При пересечении основных пешеходных коммуникаций с проездами или в иных случаях, оговоренных в задании на проектирование, предусматривается бордюрный пандус для обеспечения спуска с покрытия тротуара на уровень дорожного покрытия.

3.4.5. При проектировании открытых лестниц на перепадах рельефа высота ступеней - не более 120 мм, ширина - не менее 400 мм и уклон 10-20 промилле в сторону вышележащей ступени. После каждых 10-12 ступеней выполняется устройство площадки длиной не менее 1,5 м. Все ступени наружных лестниц в пределах одного марша должны быть одинаковыми по ширине и высоте подъема ступеней. При проектировании лестниц в условиях реконструкции сложившихся территорий города Мурманска высота ступеней может быть увеличена до 150 мм, а ширина ступеней и длина площадки уменьшены до 300 мм и 1 м соответственно.

3.4.6. Пандус должен выполняться из нескользкого материала с шероховатой текстурой поверхности без горизонтальных канавок. При отсутствии ограждающих пандус конструкций должен быть предусмотрен ограждающий бортик высотой не менее 75 мм и поручни. Зависимость уклона пандуса от высоты подъема принимается по таблице 12 Приложения № 1 к настоящим Правилам. Уклон бордюрного пандуса следует принимать 1:12.

3.4.7. При повороте пандуса или его протяженности более 9 м не реже чем через каждые 9 м должны быть предусмотрены горизонтальные площадки размером 1,5 х 1,5 м. На горизонтальных площадках по окончании спуска необходимо проектировать дренажные устройства. Горизонтальные участки пути в начале и конце пандуса необходимо выполнять отличающимися от окружающих поверхностей текстурой и цветом.

3.4.8. По обеим сторонам лестницы или пандуса должны быть предусмотрены поручни на высоте 800-920 мм круглого или прямоугольного сечения, удобного для охвата рукой, и отстоящие от стены на 40 мм. При ширине лестниц 2,5 м и более должны быть разделительные поручни. Длина поручней устанавливается больше длины пандуса или лестницы с каждой стороны не менее чем на 0,3 м, с округленными и гладкими концами поручней. При проектировании конструкции поручней должны исключать соприкосновение руки с металлом.

3.4.9. В зонах сопряжения земляных (в т.ч. и с травяным покрытием) откосов с лестницами, пандусами, подпорными стенками, другими техническими инженерными сооружениями должны выполняться мероприятия согласно пункту 3.1.5 настоящих Правил.

3.5. Ограждения

3.5.1. В целях благоустройства на территории города Мурманска должны применяться различные виды ограждений, которые различаются: по назначению (декоративные, защитные, их сочетание), высоте (низкие - 0,3-1,0 м, средние - 1,1-1,7 м, высокие - 1,8-3,0 м), виду материала (металлические, железобетонные и др.), степени проницаемости для взгляда (прозрачные, глухие), степени стационарности (постоянные, временные, передвижные).

3.5.2. Проектирование ограждений производится в зависимости от их местоположения и назначения согласно ГОСТ, каталогам сертифицированных изделий, проектам индивидуального проектирования.

3.5.2.1. Ограждения автомобильных дорог местного значения и транспортных сооружений города должны проектироваться согласно ГОСТ Р 52289, ГОСТ 26804, верхних бровок откосов и террас - согласно пункту 3.1.7 настоящих Правил.

3.5.2.2. Ограждение территорий памятников историко-культурного наследия должно выполняться в соответствии с регламентами, установленными для данных территорий.

3.5.2.3. На территориях общественного, жилого, рекреационного назначения запрещается проектирование глухих и железобетонных ограждений. Должны быть установлены декоративные металлические ограждения.

3.5.3. Защитные металлические ограждения должны быть высотой не менее 0,5 м и размещаться в местах примыкания газонов к проездам, стоянкам автотранспорта, в местах возможного наезда автомобилей на газон и вытаптывания троп через газон. Ограждения должны размещаться на территории газона с отступом от границы примыкания порядка 0,2-0,3 м.

3.5.4. При проектировании средних и высоких видов ограждений в местах пересечения с подземными сооружениями необходимо предусматривать конструкции ограждений, позволяющие производить ремонтные или строительные работы.

3.5.5. В случае произрастания деревьев в зонах производства строительных и реконструктивных работ при отсутствии иных видов защиты устанавливаются защитные приствольные ограждения высотой 0,9 м и более, диаметром 0,8 м и более в зависимости от возраста, породы дерева и прочих характеристик.

3.6. Малые архитектурные формы

3.6.1. Территории жилой застройки, общественные зоны, скверы, улицы, бульвары, парки, площадки для отдыха оборудуются малыми архитектурными формами (МАФ). Малые архитектурные формы могут быть стационарными и мобильными.

3.6.2. К малым архитектурным формам относятся: элементы монументально-декоративного оформления, устройства для оформления мобильного и вертикального озеленения, водные устройства, городская мебель, коммунально-бытовое и техническое оборудование на территории муниципального образования город Мурманск. При проектировании и выборе малых архитектурных форм необходимо пользоваться каталогами сертифицированных изделий. Для зон исторической застройки, городских многофункциональных центров и зон малые архитектурные формы необходимо проектировать на основании индивидуальных проектных разработок.

Устройства для оформления озеленения

3.6.3. Для оформления мобильного и вертикального озеленения применяются следующие виды устройств: трельяжи, шпалеры, перголы, цветочницы, вазоны. Трельяж и шпалера - легкие деревянные или металлические конструкции в виде решетки для озеленения вьющимися или опирающимися растениями, могут использоваться для организации уголков тихого отдыха, укрытия от солнца, ограждения площадок, технических устройств и сооружений. Пергола - легкое решетчатое сооружение из дерева или металла в виде беседки, галереи или навеса, используется как "зеленый тоннель", переход между площадками или архитектурными объектами. Цветочницы, вазоны - небольшие емкости с растительным грунтом, в которые высаживаются цветочные растения.

Водные устройства

3.6.4. К водным устройствам относятся фонтаны, родники, декоративные водоемы. Водные устройства выполняют декоративно-эстетическую функцию, улучшают микроклимат, воздушную и акустическую среду. Водные устройства всех видов требуется снабжать водосливными трубами, отводящими избыток воды в дренажную сеть и ливневую канализацию.

3.6.4.1. Фонтаны необходимо проектировать на основании индивидуальных проектных разработок.

3.6.4.2. Родники на территории муниципального образования город Мурманск должны соответствовать качеству воды согласно требованиям СанПиНов и иметь положительное заключение органов санитарно-эпидемиоло-

гического надзора; на особо охраняемых территориях природного комплекса для обустройства родника, кроме вышеуказанного заключения, требуется разрешение уполномоченных органов природопользования и охраны окружающей среды. Родники оборудуются подходом и площадкой с твердым видом покрытия, приспособлением для подачи родниковой воды (желоб, труба, иной вид водотока), чашей водосбора, системой водоотведения.

3.6.4.3. Декоративные водоемы необходимо сооружать с использованием рельефа или на ровной поверхности в сочетании с газоном, плиточным покрытием, цветниками, древесно-кустарниковыми посадками. Дно водоема рекомендуется делать гладким, удобным для очистки. Рекомендуется использование приемов цветового и светового оформления.

Мебель муниципального образования

3.6.5. К мебели муниципального образования город Мурманск относятся: различные виды скамей отдыха, размещаемые на территории общественных пространств, рекреаций и дворов; скамей и столов - на площадках для настольных игр, летних кафе и др.

3.6.5.1. Установка скамей предусматривается на твердые виды покрытия или фундамент. В зонах отдыха, лесопарках, детских площадках может допускаться установка скамей на мягкие виды покрытия. При наличии фундамента его части должны быть выполнены не выступающими над поверхностью земли. Высота скамьи для отдыха взрослого человека от уровня покрытия до плоскости сидения принимается в пределах 420-480 мм. Поверхности скамьи для отдыха должны выполняться из дерева, с различными видами водоустойчивой обработки (предпочтительно пропиткой).

3.6.5.2. На особо охраняемых природных территориях возможно выполнять скамьи и столы из древесных пней-срубов, бревен и плах, не имеющих сколов и острых углов.

3.6.5.3. Количество размещаемой мебели муниципального образования город Мурманск устанавливается в зависимости от функционального назначения территории и количества посетителей на этой территории.

Уличное коммунально-бытовое оборудование

3.6.6. Уличное коммунально-бытовое оборудование обычно представлено различными видами мусоросборников - контейнеров и урн. Основными требованиями при выборе того или иного вида коммунально-бытового оборудования являются: экологичность, безопасность (отсутствие острых углов), удобство в пользовании, легкость очистки, привлекательный внешний вид.

3.6.6.1. Для сбора бытового мусора на улицах, площадях, объектах рекреации должны применяться малогабаритные (малые) контейнеры (менее 0,5 куб. м) и(или) урны с устанавкой их у входов: в объекты торговли и общественного питания, другие учреждения общественного назначения, подземные переходы, жилые дома и сооружения транспорта (вокзалы). Интервал при расстановке малых контейнеров и урн (без учета обязательной расстановки у вышеперечисленных объектов) составляет: на основных пешеходных коммуникациях - не более 60 м, других территориях муниципального образования - не более 100 м. На территории объектов рекреации расстановка малых контейнеров и урн осуществляется у скамей, нестационарных сооружений и уличного технического оборудования, ориентированных на продажу продуктов питания. Кроме того, урны должны устанавливаться на остановках общественного транспорта. Во всех случаях расстановка не должна мешать передвижению пешеходов, проезду инвалидных и детских колясок.

Уличное техническое оборудование

3.6.7. К уличному техническому оборудованию относятся: почтовые ящики и др., торговые палатки, элементы инженерного оборудования (подъемные площадки для инвалидных колясок, смотровые люки, решетки дождеприемных колодцев, вентиляционные шахты подземных коммуникаций, шкафы телефонной связи и т.п.).

3.6.7.1. Установка уличного технического оборудования должна обеспечивать удобный подход к оборудованию и соответствовать разделу 3 СНиП 35-01.

3.6.7.2. При установке таксофонов на территориях общественного, жилого, рекреационного назначения должно осуществляться их электроосвещение. Места размещения таксофонов проектируются в максимальном приближении от мест присоединения закладных устройств канала (трубы) телефонной канализации и канала (трубы) для электроосвещения. Установка не менее одного из таксофонов (или одного в каждом ряду) должна осуществляться на такой высоте, чтобы уровень щели монетоприемника от покрытия составлял 1,3 м; уровень приемного отверстия почтового ящика должен располагаться от уровня покрытия на высоте 1,3 м.

3.6.8. Оформление элементов инженерного оборудования должно осуществляться, не нарушая уровень благоустройства формируемой среды, не ухудшая условия передвижения, не должно противоречить техническим условиям, в том числе:

- крышки люков смотровых колодцев, расположенных на территории пешеходных коммуникаций (в т.ч. уличных переходов), проектируются в одном уровне с покрытием прилегающей поверхности, в ином случае допускается перепад отметок, не превышающий 20 мм, а зазоры между краем люка и покрытием тротуара - не более 15 мм;
- вентиляционные шахты оборудовать решетками.

3.7. Игровое и спортивное оборудование

3.7.1. Игровое и спортивное оборудование на территории города Мурманска представлено игровыми, физкультурно-оздоровительными устройствами, сооружениями и(или) их комплексами. При выборе состава игрового и спортивного оборудования для детей и подростков должно быть обеспечено соответствие оборудования анатомо-физиологическим особенностям разных возрастных групп (таблица 13 Приложения № 1 к настоящим Правилам).

Игровое оборудование

3.7.2. Игровое оборудование должно соответствовать требованиям санитарно-гигиенических норм, охраны жизни и здоровья ребенка, быть удобным в технической эксплуатации, эстетически привлекательным. Должно осуществляться применение модульного оборудования, обеспечивающего вариантность сочетаний элементов.

3.7.3. К материалам для игрового оборудования по условиям их обработки требуется применять:

- деревянное оборудование, выполненное из твердых пород дерева со специальной обработкой, предотвращающей гниение, усыхание, возгорание, сколы, отполированное, острые углы должны быть закруглены;
- для несущих конструкций оборудования преимущественно должен применяться металл. Металлические конструкции должны иметь надежные соединения и соответствующую обработку (влагостойкая покраска, антикоррозийное покрытие). Требуется использовать конструкции из металлопластика (не травмирует, не ржавеет, морозоустойчив);
- бетонные и железобетонные элементы оборудования должны быть выполнены из бетона марки не ниже 300, морозостойкостью не менее 150, иметь гладкие поверхности;
- оборудование из пластика и полимеров должно быть с гладкой поверхностью, яркой и чистой цветовой гаммой окраски, не выцветающей от воздействия климатических факторов.

3.7.4. В требованиях к конструкциям игрового оборудования необходимо исключать острые углы, застревание частей тела ребенка, их попадание под элементы оборудования в состоянии движения; поручни оборудования должны полностью охватываться рукой ребенка; для оказания экстренной помощи детям в комплексы игрового оборудования при глубине внутреннего пространства более 2 м необходимо предусматривать возможность доступа внутрь в виде отверстий (не менее двух) диаметром не менее 500 мм.

3.7.5. При размещении игрового оборудования на детских игровых площадках должны быть соблюдены минимальные расстояния безопасности в соответствии с таблицей 15 Приложения № 1 к настоящим Правилам. В пределах указанных расстояний на участках территории площадки не допускается размещение других видов игрового оборудования, скамей, урн, бортовых камней и твердых видов покрытия, а также веток, стволов, корней деревьев. Требования к параметрам игрового оборудования и его отдельных частей принимать согласно таблице 14 Приложения № 1 к настоящим Правилам.

Спортивное оборудование

3.7.6. Спортивное оборудование предназначено для всех возрастных групп населения, размещается на спортивных, физкультурных площадках, либо на специально оборудованных пешеходных коммуникациях (тропы здоровья) в составе рекреаций. Спортивное оборудование в виде специальных физкультурных снарядов и тренажеров может быть как заводского изготовления, так и выполненным из бревен и брусьев со специально обработанной поверхностью, исключающей получение травм (отсутствие трещин, сколов и т.п.). При размещении необходимо руководствоваться каталогами сертифицированного оборудования.

3.8. Освещение и осветительное оборудование

3.8.1. В различных градостроительных условиях предусматривается функциональное, архитектурное и информационное освещение с целью решения утилитарных, светопланировочных и светокомпозиционных задач, в т.ч. при необходимости светоцветового зонирования территорий города Мурманска и формирования системы светопространственных ансамблей.

3.8.2. При проектировании каждой из трех основных групп осветительных установок (функционального, архитектурного освещения, световой информации) необходимо обеспечивать:

- количественные и качественные показатели, предусмотренные действующими нормами искусственного освещения селитебных территорий и наружного архитектурного освещения (СНиП 23-05);
- надежность работы установок согласно Правилам устройства электроустановок (ПУЭ), безопасность населения, обслуживающего персонала и, в необходимых случаях, защищенность от вандализма;
- экономичность и энергоэффективность применяемых установок, рациональное распределение и использование электроэнергии;
- эстетику элементов осветительных установок, их дизайн, качество материалов и изделий с учетом восприятия в дневное и ночное время;
- удобство обслуживания и управления при разных режимах работы установок.

Функциональное освещение

3.8.3. Функциональное освещение (ФО) осуществляется стационарными установками освещения дорожных покрытий и пространств в транспортных и пешеходных зонах. Установки ФО подразделяют на обычные, высокомачтовые, парапетные, газонные и встроенные.

3.8.3.1. В обычных установках светильники должны располагаться на опорах (венчающие, консольные), подвесах или фасадах (бра, плафоны) на высоте от 3 до 15 м. Они применяются в транспортных и пешеходных зонах как наиболее традиционные.

3.8.3.2. В высокомачтовых установках осветительные приборы (прожекторы или светильники) должны располагаться на опорах на высоте 20 и более метров. Эти установки используются для освещения обширных пространств, транспортных развязок и автомобильных дорог, открытых паркингов.

3.8.3.3. В парапетных установках светильники должны встраиваться линией или пунктиром в парапет высотой до 1,2 метров, ограждающий проезжую часть путепроводов, мостов, эстакад, пандусов, развязок, а также тротуары и площадки. Их применение должно обосновываться технико-экономическими и(или) художественными аргументами.

3.8.3.4. Газонные светильники обычно служат для освещения газонов, цветников, пешеходных дорожек и площадок. Они могут предусматриваться на территориях общественных пространств и объектов рекреации в зонах минимального вандализма.

3.8.3.5. Светильники, встроенные в ступени, подпорные стенки, ограждения, цоколи зданий и сооружений, МАФ, используются для освещения пешеходных зон территорий общественного назначения.

Архитектурное освещение

3.8.4. Архитектурное освещение (АО) применяется для формирования художественно выразительной визуальной среды в вечернем городе, выявления из темноты и образной интерпретации памятников архитектуры, истории и культуры, инженерного и монументального искусства, МАФ, доминантных и достопримечательных объектов, ландшафтных композиций, создания световых ансамблей. АО осуществляется стационарными или временными установками освещения объектов, главным образом, наружного освещения их фасадных поверхностей.

3.8.4.1. К временным установкам АО относится праздничная иллюминация: световые гирлянды, сетки, контурные обтяжки, светографические элементы, панно и объемные композиции из ламп накаливания, разрядных, светодиодов, световодов, световые проекции, лазерные рисунки, а также отдельностоящие световые композиции, фигуры и т.п.

3.8.5. В целях архитектурного освещения могут использоваться также установки ФО - для монтажа прожекторов, нацеливаемых на фасады зданий, сооружений, зеленых насаждений, для иллюминации, световой информации и рекламы.

Световая информация

3.8.6. Световая информация (СИ), в том числе световая реклама, должна помогать ориентации пешеходов и водителей автотранспорта в городском пространстве и участвовать в решении светокомпозиционных задач. Должны быть учтены размещение, габариты, формы и светоцветовые параметры элементов такой информации, обеспечивающие четкость восприятия с расчетных расстояний и гармоничность светового ансамбля, не противоречащую действующим правилам дорожного движения, не нарушающую комфортность проживания населения.

Источники света

3.8.7. В стационарных установках ФО и АО должны применяться энергоэффективные источники света, эффективные осветительные приборы и системы, качественные по дизайну и эксплуатационным характеристикам изделия и материалы: опоры, кронштейны, защитные решетки, экраны и конструктивные элементы, отвечающие требованиям действующих национальных стандартов.

3.8.8. Источники света в установках ФО должны выбираться с учетом требований, улучшения ориентации, формирования благоприятных зрительных условий, а также, в случае необходимости, светоцветового зонирования.

3.8.9. В установках АО и СИ должны использоваться источники белого или цветного света с учетом формируемых условий световой и цветовой адаптации и суммарный зрительный эффект, создаваемый совместным действием осветительных установок всех групп, особенно с хроматическим светом, функционирующих в конкретном пространстве на территории муниципального образования город Мурманск или световом ансамбле.

3.8.10. Источники света СИ не должны вызывать ослепление участников дорожного движения светом, в том числе отраженным, ограничивать видимость обстановки дорожного движения. При внутреннем или наружном освещении осветительные приборы и устройства СИ должны быть установлены таким образом, чтобы исключить прямое попадание световых лучей на проезжую часть и в окна квартир жилых многоквартирных домов.

3.8.11. Крепление осветительных приборов, источников света и других устройств СИ должно обеспечивать их надежное соединение с объектом крепления, выдерживать нормативные ветровую, снеговую и вибрационную нагрузки. Источники света СИ не должны являться источниками шума, вибрации, мощных электромагнитных и иных излучений и полей.

Освещение транспортных и пешеходных зон

3.8.12. В установках ФО транспортных и пешеходных зон должны применяться осветительные приборы направленного в нижнюю полусферу прямого, рассеянного или отраженного света. Применение светильников с неограниченным светораспределением (типа шаров из прозрачного или светорассеивающего материала) допускается в установках: газонных, на фасадах (типа бра и плафонов) и на опорах с венчающими и консольными приборами. Установка последних должна осуществляться на озелененных территориях или на фоне освещенных фасадов зданий, сооружений, склонов рельефа.

3.8.13. Для освещения проезжей части улиц и сопутствующих им тротуаров, в зонах интенсивного пешеходного движения должны применяться двухконсольные опоры со светильниками на разной высоте, снабженными разноспектральными источниками света.

3.8.14. Выбор типа, расположения и способа установки светильников ФО транспортных и пешеходных зон осуществляется с учетом формируемого масштаба светопространств. Над проезжей частью улиц, дорог и площадей светильники на опорах должны устанавливаться на высоте не менее 8 м. В пешеходных зонах высота установки светильников на опорах - не менее 3,5 м и не более 5,5 м. Светильники (бра, плафоны) для освещения проездов, тротуаров и площадок, расположенных у зданий, необходимо устанавливать на высоте не менее 3 м.

3.8.15. Опоры уличных светильников для освещения проезжей части автомобильных дорого общего пользования местного значения должны располагаться на расстоянии не менее 0,6 м от лицевой грани бортового камня до цоколя опоры. При условии отсутствия автобусного или троллейбусного движения, а также регулярного движения грузовых машин расстояние допускается уменьшать до 0,3 м. При невозможности соблюдения указанных расстояний место установки опор определяется комиссионно. Следует учитывать, что опора не должна находиться между пожарным гидрантом и проезжей частью улиц и дорог.

3.8.16. Установка опор на пересечениях автомобильных дорог осуществляется до начала закругления тротуаров и не ближе 1,5 м от различного рода въездов, не нарушая единого строя линии их установки.

Режимы работы осветительных установок

3.8.17. Все средства СИ должны иметь подсвет рекламного изображения в темное время суток, обязательное включение которых должно осуществляться в соответствии с графиком режима работы ФО, установленного администрацией города Мурманска. Другое время освещения рекламных конструкций, объектов СИ устанавливается по решению соответствующих ведомств и владельцев СИ.

3.8.18. Включение всех групп осветительных установок независимо от их ведомственной принадлежности должно производиться вечером при снижении уровня естественной освещенности до 20 лк. Отключение должно производиться:

- установок ФО - утром при повышении освещенности до 10 лк; время возможного отключения части уличных светильников при переходе с вечернего на ночной режим устанавливается администрацией города Мурманска, переключение освещения пешеходных тоннелей с дневного на вечерний и ночной режим, а также с ночного на дневной следует производить одновременно с включением и отключением уличного освещения;
- установок АО - в соответствии с решением администрации города Мурманска, которая для большинства освещаемых объектов назначает вечерний режим в зимнее и летнее полугодие до полуночи и до часу ночи соответственно, а на ряде объектов (вокзалы, градостроительные доминанты, въезды в город и т.п.) установки АО могут функционировать от заката до рассвета.

3.9. Рекламные конструкции, объекты рекламы,
информационные конструкции субъектов предпринимательской деятельности

3.9.1. Рекламные конструкции, объекты рекламы.

3.9.1.1. Распространение наружной рекламы с использованием щитов, стендов, строительных сеток, перетяжек, электронных табло, проекционного и иного, предназначенного для проекции рекламы на любые поверхности, оборудования, воздушных шаров, аэростатов и иных технических средств стабильного территориального размещения (далее - рекламных конструкций), монтируемых и располагаемых на внешних стенах, крышах и иных конструктивных элементах зданий, строений, сооружений или вне их, а также остановочных пунктов движения общественного транспорта осуществляется владельцем рекламной конструкции.

3.9.1.2. Владелец рекламной конструкции, владелец объекта, к которому крепится рекламная конструкция, либо иное лицо, обладающее вещным правом на рекламную конструкцию, обязаны соблюдать требования Федерального закона "О рекламе" от 13.03.2006 № 38-ФЗ, нормативно-правовых актов администрации города Мурманска, настоящих Правил.

3.9.1.3. Рекламные конструкции при их размещении должны гармонично вписываться в архитектурную среду и внешнее благоустройство территории города Мурманска. При размещении рекламных конструкций, устанавливаемых на территории муниципального образования город Мурманск, запрещается ухудшать архитектурный облик сложившейся застройки города Мурманска, препятствовать визуальному восприятию объектов капитального строительства, перспективному восприятию улиц, проспектов, площадей, не наносить ущерб визуальным характеристикам исторически сложившейся архитектурной городской среды и отдельных объектов капитального строительства.

3.9.1.4. Рекламные конструкции должны использоваться исключительно в целях распространения рекламы, социальной рекламы, установка рекламных конструкций должна соответствовать требованиям действующего законодательства.

3.9.1.5. Самовольная установка рекламных конструкций запрещена, установка рекламных конструкций осуществляется после получения соответствующего разрешения уполномоченного органа администрации города Мурманска в сфере градостроительства и территориального развития.

3.9.1.6. В случае самовольной установки рекламной конструкции она подлежит демонтажу на основании предписания, выдаваемого уполномоченным органом администрации города Мурманска в сфере градостроительства и территориального развития.

3.9.1.7. Установка объектов рекламы на территории города Мурманска запрещена.

3.9.1.8. Не допускается установка на фасаде здания, крепление к деревьям, либо между ними конструкций, объектов рекламы, предназначенных для размещения на них временных информационных сообщений, рекламных акций, а также при открытии новых организаций. Данная информация может быть размещена только в витринах субъекта предпринимательской деятельности. Запрещается нанесение рекламной информации, иной информации, рисунков в виде строительных вкраплений или нанесения краской на все виды покрытий на территории муниципального образования город Мурманск (за исключением случаев проведения специальных мероприятий, конкурсов, организуемых администрацией города Мурманска).

3.9.2. Информационные конструкции субъектов предпринимательской деятельности.

3.9.2.1. К информационным конструкциям субъектов предпринимательской деятельности относятся:

а) вывеска - информационная конструкция с фирменным наименованием субъекта предпринимательской деятельности, расположенная в месте входа в организацию. Размер вывески на жилых многоквартирных домах не должен превышать 2 кв. м. Разрешается размещение одной вывески для одного субъекта предпринимательской деятельности. Допускается размещение более одной вывески только в случае, если организация имеет несколько входов, непосредственно над каждым из входов в организацию. Допускается размещать на вывеске зарегистрированные в установленном порядке товарные знаки, логотипы и знаки обслуживания данного предприятия, а также декоративные элементы.

б) информационная табличка - конструкция размером не более 0,5 кв. м со сведениями, которые субъект предпринимательской деятельности обязан довести до сведения потребителя согласно законодательству о защите прав потребителей. Информационные таблички должны размещаться рядом с входом в предприятие либо на двери входа так, чтобы их хорошо видели посетители. Информационные таблички могут быть заменены надписями на стекле витрины, входной двери и др.

3.9.2.2. Получение разрешения на установку и эксплуатацию информационных конструкций в уполномоченном органе в сфере градостроительства и территориального развития не требуется.

3.9.2.3. Запрещается изготовление вывесок из банерных полотен любого способа крепления.

3.9.2.4. Вывески могут быть не световыми или световыми с внутренним подсветом короба либо отдельных букв наименования субъекта предпринимательской деятельности. Запрещается использование внешней подсветки для освещения вывесок.

3.9.2.5. При проектировании объекта капитального строительства необходимо указывать в проектной документации размещение вывесок согласно требованиям настоящих Правил.

3.9.3. Общие требования к рекламным и информационным конструкциям.

3.9.3.1. Рекламные конструкции и вывески должны быть спроектированы, изготовлены и установлены в соответствии с существующими строительными нормами и правилами, ГОСТ, ПУЭ, техническими регламентами и другими нормативными актами, содержащими требования для конструкций данного типа. Все конструкции должны соответствовать требованиям соответствующих санитарных норм и правил (в том числе требованиям к освещенности, электромагнитному излучению и пр.).

3.9.3.2. Конструктивные элементы жесткости и крепления (каркасы, болтовые соединения, технологические косынки и т.п.) рекламных и информационных конструкций должны быть закрыты декоративными элементами.

3.9.3.3. Установка рекламных конструкций и вывесок в случае их размещения на объектах культурного наследия, выявленных объектах культурного наследия, должны соответствовать требованиям законодательства Российской Федерации об объектах культурного наследия (памятниках истории и культуры).

3.9.3.4. Тексты, содержащиеся на информационных и рекламных конструкциях, должны выполняться на русском языке. Недопустимо использование в текстах иностранных слов, выполненных русскими буквами. Зарегистрированные товарные знаки или знаки обслуживания российских предприятий - официальных представителей (дилеров или дистрибьюторов) иностранных фирм, а также российских предприятий, в уставном фонде которых участвуют иностранные фирмы, могут быть выполнены в оригинальном виде в тех случаях, когда эти товарные знаки не имеют русскоязычного написания.

3.9.3.5. Запрещается:

- устанавливать рекламные конструкции и вывески, препятствующие обзору из окон жилых домов;
- устанавливать рекламные конструкции и вывески, представляющие угрозу для жизни и безопасности;
- в случае крепления рекламной конструкции или вывески к козырьку входной группы - размещать их выступая за пределы указанного козырька;
- при размещении рекламных конструкций и вывесок снижать прочность и устойчивость зданий;
- при установке рекламных конструкций и вывесок создавать помехи для очистки кровель объектов капитального строительства от снега и льда и иных работ, связанных с эксплуатацией зданий;
- размещать рекламные конструкции и вывески, закрывающие основные конструктивные и декоративные элементы, образующие пластику фасада здания и нарушающие целостность архитектурного восприятия здания (пилоны, колонны, консоли, эркеры, оконные и дверные проемы и их обрамления (как полностью, так и частично), декоративные карнизы, замки, пилястры, сандрики, лопатки, простенки и пр.), закрывающие балконы, лоджии, рельефные и мозаичные изображения, применяемые в оформлении фасада;
- устанавливать рекламные конструкции и вывески, которые перекрывают другие рекламные конструкции или вывески.

3.10. Нестационарные объекты

3.10.1. Размещение нестационарных объектов на территории муниципального образования город Мурманск производится в соответствии с федеральным законодательством, законодательством Мурманской области, нормативно-правовыми актами администрации города Мурманска.

3.10.2. Размещение нестационарных объектов на территории муниципального образования город Мурманск разрешается на асфальтированных площадках (иных площадках с твердым покрытием), имеющих подъездные пути. Размещение объектов не должно мешать проходу пешеходов и проезду транспорта, нарушать градостроительные, санитарные, противопожарные требования, условия инсоляции территорий и помещений, рядом с которыми они расположены, ухудшать визуальное восприятие среды города и благоустройство территории и застройки.

3.10.3. Размещение нестационарных объектов не допускается: в арках зданий, на газонах, площадках (детских, отдыха, спортивных, транспортных стоянок), на посадочных площадках городского пассажирского транспорта, а также ближе 10 м от остановочных павильонов, 25 м - от вентиляционных шахт, 20 м - от окон жилых помещений, перед витринами торговых предприятий, 3 м - от ствола дерева, в границах охранных зон зарегистрированных памятников культурного наследия, на тротуарах шириной менее 4,5 м (улицы общегородского значения) и менее 3 м (улицы районного и местного значения), на территории дворов жилых зданий, а также в случае, если подъезд к объекту осуществляется по внутридворовым проездам придомовой территории.

3.10.4. Места размещения нестационарных объектов должны быть согласованы с балансодержателями сетей инженерно-технического обеспечения в случае нахождения объекта в охранных зонах таких сетей.

3.10.5. Снос зеленых насаждений при размещении нестационарных объектов не допускается.

3.10.6. Нестационарные объекты необходимо оборудовать осветительным оборудованием, урнами и малыми контейнерами для мусора, сооружения питания - туалетными кабинами (при отсутствии общественных туалетов на прилегающей территории в зоне доступности 200 м).

3.10.7. При проведении ремонтных работ на сетях инженерно-технического обеспечения, владельцы нестационарных объектов обязаны незамедлительно обеспечить доступ владельцам сетей инженерно-технического обеспечения.

3.10.8. Размещение туалетных кабин предусматривается на активно посещаемых территориях города при отсутствии или недостаточной пропускной способности общественных туалетов: в местах проведения массовых мероприятий, при крупных объектах торговли и услуг, на территории объектов рекреации (парках, скверах), при нестационарных сооружениях питания. Не допускается размещение туалетных кабин на дворовой территории, при этом расстояние до жилых и общественных зданий должно быть не менее 20 м. Туалетную кабину необходимо устанавливать на твердые виды покрытия.

3.10.9. Нестационарные объекты должны находиться в технически исправном состоянии, очищены от пыли и грязи, от несанкционированных надписей и объявлений, промыты.

3.10.10. Цветовое решение нестационарных объектов должно соответствовать паспорту на транспортное средство или санитарному паспорту объекта.

3.10.11. На фасаде нестационарных объектов должна быть размещена вывеска/инфомационная табличка.

3.10.12. Владельцы нестационарных объектов обязаны:

3.10.12.1. Обеспечить содержание прилегающей территории в соответствии с технологией зимней и летней уборки.

3.10.12.2. Заключить с близлежащими стационарными учреждениями или предприятиями обслуживания договоры на пользование туалетами, если в непосредственной близости отсутствуют стационарные или мобильные туалеты.

3.10.12.3. Оборудовать места для сбора отходов мусорными урнами, контейнерами в соответствии с объемом их накопления. Сбор, транспортировка отходов осуществляются в соответствии с настоящими Правилами, а также Положением о порядке обращения с отходами производства и потребления.

3.10.13. Запрещается: загромождение противопожарных разрывов между объектами сгораемыми материалами, оборудованием, тарой и отходами; складирование тары на крышах объектов.

3.11. Оформление и оборудование зданий и сооружений

3.11.1. Проектирование оформления и оборудования зданий и сооружений включает: колористическое решение внешних поверхностей стен, отделку крыши, некоторые вопросы оборудования конструктивных элементов здания (входные группы, цоколи и др.), размещение антенн, водосточных труб, отмостки, домовых знаков, защитных сеток и т.п.

3.11.2. Колористическое решение зданий и сооружений необходимо проектировать с учетом концепции общего цветового решения застройки улиц и территорий города Мурманска.

3.11.2.1. Размещение наружных кондиционеров, антенн-"тарелок" и вентиляционных каналов на главных фасадах зданий, расположенных вдоль проспекта Кольского, проспекта имени Ленина и проспекта Героев-североморцев запрещено.

3.11.3. В оформлении зданий и сооружений и прилегающих территорий запрещается использование праздничной подсветки и временных установок АО на постоянной основе, за исключением оформления к государственным и местным праздникам. Постоянное световое оформление зданий и сооружений осуществляется с помощью средств стабильного архитектурного освещения.

3.11.4. На зданиях и сооружениях, расположенных на территории города Мурманска, должны размещаться следующие домовые знаки: указатель наименования улицы, площади, проспекта, указатель номера дома и корпуса, указатель номера подъезда и квартир, а также возможно размещение дополнительных знаков: флагодержатели, памятные доски, указатели пожарного гидранта и колодцев инженерных коммуникаций.

3.11.5. Для обеспечения поверхностного водоотвода от зданий и сооружений по их периметру должно быть выполнено устройство отмостки с надежной гидроизоляцией. Уклон отмостки должен быть не менее 10 промилле в сторону от здания. Ширина отмостки для зданий и сооружений - 0,8-1,2 м, в сложных геологических условиях (грунты с карстами) - 1,5-3 м. В случае примыкания здания к пешеходным коммуникациям, роль отмостки обычно выполняет тротуар с твердым видом покрытия.

3.11.6. При организации стока воды со скатных крыш через водосточные трубы требуется:

- не нарушать пластику фасадов при размещении труб на стенах здания, обеспечивать герметичность стыковых соединений и требуемую пропускную способность, исходя из расчетных объемов стока воды;
- не допускать высоты свободного падения воды из выходного отверстия трубы более 200 мм;
- в местах стока воды из трубы на основные пешеходные коммуникации требуется наличие твердого покрытия с уклоном не менее 5 промилле в направлении водоотводных лотков, либо устройство лотков в покрытии (закрытых или перекрытых решетками согласно пункту 3.1.13 настоящих Правил);
- выполнять устройство дренажа в местах стока воды из трубы на газон или иные мягкие виды покрытия.

3.11.7. Входные группы зданий жилого и общественного назначения должны быть оборудованы осветительным оборудованием, навесом (козырьком), элементами сопряжения поверхностей (ступени и т.п.), устройствами и приспособлениями для перемещения инвалидов и маломобильных групп населения (пандусы, перила и пр.).

3.11.7.1. При входных группах должны быть предусмотрены площадки с твердыми видами покрытия и различными приемами озеленения. Организация площадок при входах должна быть предусмотрена как в границах территории участка, так и на прилегающих к входным группам общественных территориях муниципального образования город Мурманск.

3.11.8. Для защиты пешеходов и выступающих стеклянных витрин от падения снежных масс и сосулек с края крыши, от падения плиток облицовки со стен отдельных зданий периода застройки до 70-х годов, возможна установка специальных защитных сеток на уровне второго этажа. Для предотвращения образования сосулек возможно применение электрического контура по внешнему периметру крыши.

3.11.9. Устройство и оборудование входов, окон и витрин.

3.11.9.1. Расположение входов на фасаде, их габариты, характер устройства и внешний вид должны соответствовать архитектурному решению фасада, системе горизонтальных и вертикальных осей, симметрии, ритму, объемно-пространственному решению зданий и сооружений, предусмотренному проектным решением.

3.11.9.2. Возможность размещения дополнительных входов определяется на основе общей концепции фасада с учетом архитектурного решения, планировки помещений, расположения существующих входов, а также предельной плотности размещения входов на данном фасаде без ущерба для его архитектурного решения.

3.11.9.3. Входы в помещения подвального этажа должны иметь единое решение в пределах всего фасада, располагаться согласованно с входами первого этажа, не нарушать архитектурную композицию фасада, не препятствовать движению пешеходов и транспорта.

3.11.9.4. Восстановление утраченных входов, раскрытие заложенных ранее проемов, а также осуществление иных мер по восстановлению первоначального архитектурного решения фасада, допускается в соответствии с проектным решением, утвержденным уполномоченным структурным подразделением администрации города Мурманска в сфере градостроительства и территориального развития.

3.11.9.5. Собственники существующих нежилых помещений первого этажа, где имеется техническая возможность, обязаны обеспечить доступ инвалидов к объектам здравоохранения, образования, культуры, отдыха, спорта, иным объектам социально-культурного и коммунально-бытового назначения, торговли, общественного питания, объектам делового, административного, финансового, религиозного назначения путем устройства пандусов.

3.11.9.6. Устройство и оборудование окон и витрин должны иметь единый характер в соответствии с архитектурным решением фасада и с учетом строительных правил и норм.

3.11.9.7. Замена старых оконных заполнений современными оконными и витринными конструкциями допускается в соответствии с общим архитектурным решением фасада (рисунком и толщиной переплетов, цветовым решением, воспроизведением цвета и текстуры материалов).

3.11.9.8. Установка ограждений витрин допускается при высоте нижней границы проема менее 0,8 м от уровня земли. Высота ограждения витрины от поверхности тротуара должна составлять не более 1 м, расстояние от поверхности фасада - не более 0,5 м (при отсутствии приямка).

3.11.9.9. Ограждения витрин должны иметь единый характер, соответствовать архитектурному решению фасада. Устройство глухих ограждений витрин не допускается.

3.11.9.10. Размещение наружных блоков систем кондиционирования и вентиляции допускается в верхней части оконных и витринных проемов, в плоскости остекления с применением маскирующих устройств (решеток, жалюзи). Цветовое решение должно соответствовать тону остекления.

3.11.9.11. Размещение маркиз допускается над окнами и витринами первого этажа зданий и сооружений и должно иметь единый, упорядоченный характер, соответствовать габаритам и контурам проема, не ухудшать визуальное восприятие архитектурных деталей, декора, знаков адресации, знаков дорожного движения, указателей остановок общественного транспорта, городской ориентирующей информации.

3.11.10. В витрине предприятия сферы потребительского рынка допускается размещать:

- информацию о реализуемых в данном предприятии товарах и оказываемых услугах, сезонных скидках, в том числе образцы товарной продукции;
- полное или сокращенное (если таковое имеется) фирменное наименование предприятия, его зарегистрированные товарные знаки и знаки обслуживания;
- изобразительные элементы, раскрывающие профиль предприятия и соответствующие его фирменному наименованию;
- элементы декоративного оформления;
- обязательное праздничное оформление, размещаемое к государственным и местным праздникам.

В случае, если указанная информация размещается с использованием средств крепления, она должна быть размещена с внутренней стороны витрины. С наружной стороны витрины допускается только временное размещение информации, в том числе праздничного оформления, в виде нанесения виниловой пленкой способом выклейки.

3.12. Памятные (мемориальные) объекты и объекты городской скульптуры

3.12.1. Памятные (мемориальные) объекты, объекты городской скульптуры и объекты культурного наследия (памятники истории и культуры) в городе Мурманске устанавливаются, сохраняются и содержатся в соответствии с федеральным законодательством, законодательством Мурманской области, нормативными правовыми актами администрации города Мурманска.

3.12.2. Территория объектов культурного наследия и подходы к памятным (мемориальным) объектам и к объ-

ектам городской скульптуры в городе Мурманске должны содержаться в соответствии с технологией зимнего и летнего содержания.

3.13. Площадки

3.13.1. На территории муниципального образования город Мурманск должны проектироваться следующие виды площадок: для игр детей, отдыха взрослых, занятий спортом, установки мусоросборников, выгула и дрессировки собак, стоянок автомобилей. Количество, размещение и оборудование площадок должно соответствовать действующим строительным и санитарным нормам и согласовываться с уполномоченным структурным подразделениям администрации города Мурманска в сфере градостроительства и территориального развития.

3.13.2. На всех видах площадок не допускается применение растений с колючками и ядовитыми плодами.

Детские площадки

3.13.3. Детские площадки предназначены для игр и активного отдыха детей разных возрастов: преддошкольного (до 3 лет), дошкольного (до 7 лет), младшего и среднего школьного возраста (7-12 лет). Площадки должны быть организованы в виде отдельных площадок для разных возрастных групп или как комплексные игровые площадки с зонированием по возрастным интересам. Для детей и подростков (12-16 лет) необходима организация спортивно-игровых комплексов (микроскалодромы, велодромы и т.п.) и оборудование специальных мест для катания на самокатах, роликовых досках и коньках.

3.13.4. Расстояние от окон жилых домов и общественных зданий до границ детских площадок дошкольного возраста должны быть не менее 10 м, младшего и среднего школьного возраста - не менее 20 м, комплексных игровых площадок - не менее 40 м, спортивно-игровых комплексов - не менее 100 м. Детские площадки для дошкольного и преддошкольного возраста должны размещаться на участке жилой застройки, площадки для младшего и среднего школьного возраста, комплексные игровые площадки - на озелененных территориях группы или микрорайона, спортивно-игровые комплексы и места для катания - в парках жилого района.

3.13.5. Площадки для игр детей на территориях жилого назначения необходимо проектировать из расчета 0,5-0,7 кв. м на 1 жителя. Проектирование размеров и условий размещения площадок должно осуществляться в зависимости от возрастных групп детей и места размещения жилой застройки в городе Мурманске.

3.13.5.1. Площадки детей преддошкольного возраста могут иметь незначительные размеры (50-75 кв.м), размещаться отдельно или совмещаться с площадками для тихого отдыха взрослых, в этом случае общую площадь площадки необходимо устанавливать не менее 80 кв. м.

3.13.5.2. Оптимальный размер игровых площадок: для детей дошкольного возраста - 70-150 кв. м, школьного возраста - 100-300 кв. м, комплексных игровых площадок - 900-1600 кв. м. При этом возможно объединение площадок дошкольного возраста с площадками отдыха взрослых (размер площадки - не менее 150 кв. м). Соседствующие детские и взрослые площадки необходимо разделять густыми зелеными посадками и(или) декоративными стенками.

3.13.5.3. В условиях исторической или высокоплотной застройки размеры площадок принимаются в зависимости от имеющихся территориальных возможностей с компенсацией нормативных показателей на прилегающих территориях муниципального образования город Мурманск или в составе застройки согласно пункту 5.3.4 настоящих Правил.

3.13.6. Детские площадки должны быть изолированы от транзитного пешеходного движения, проездов, разворотных площадок, гостевых стоянок, площадок для установки мусоросборников, участков постоянного и временного хранения автотранспортных средств. Не допускается организация подходов к детским площадкам с проездов и улиц. При условии изоляции детских площадок зелеными насаждениями (деревья, кустарники) минимальное расстояние от границ детских площадок до гостевых стоянок и участков постоянного и временного хранения автотранспортных средств должно применяться согласно СанПиН, до площадок мусоросборников - 15 м, до отстойно-разворотных площадок на конечных остановках маршрутов городского пассажирского транспорта - не менее 50 м.

3.13.7. При реконструкции детских площадок во избежание травматизма не допускается наличие на территории площадки выступающих корней или нависающих низких веток, остатков старого, срезанного оборудования (стойки, фундаменты), находящегося над поверхностью земли, незаглубленных в землю металлических перемычек (как правило, у турников и качелей). При реконструкции прилегающих территорий детские площадки должны быть изолированы от мест ведения работ и складирования строительных материалов.

3.13.8. Обязательный перечень элементов благоустройства территории на детской площадке включает: мягкие виды покрытия, элементы сопряжения поверхности площадки с газоном, озеленение, игровое оборудование, скамьи и урны, осветительное оборудование.

3.13.8.1. Мягкие виды покрытия (песчаное, уплотненное песчаное на грунтовом основании или гравийной крошке, мягкое резиновое или мягкое синтетическое) должны быть предусмотрены на детской площадке в местах расположения игрового оборудования и других, связанных с возможностью падения детей. Места установки скамеек необходимо оборудовать твердыми видами покрытия или фундаментом согласно пункту 3.6.6.1 настоящих Правил. При травяном покрытии площадок необходимо предусматривать пешеходные дорожки к оборудованию с твердым, мягким или комбинированным видами покрытия.

3.13.8.2. Для сопряжения поверхностей площадки и газона должны применять садовые бортовые камни со скошенными или закругленными краями.

3.13.8.3. Детские площадки требуется озеленять посадками деревьев и кустарника, с учетом их инсоляции в течение 5 часов светового дня. Деревья с восточной и северной стороны площадки должны высаживаться не ближе 3 м, а с южной и западной - не ближе 1 м от края площадки до оси дерева.

3.13.8.4. Размещение игрового оборудования должно проектироваться с учетом нормативных параметров безопасности, представленных в таблице 14 Приложение № 1 к настоящим Правилам. Площадки спортивно-игровых комплексов должны оборудоваться стендом с правилами поведения на площадке и пользования спортивно-игровым оборудованием.

3.13.8.5. Осветительное оборудование должно функционировать в режиме освещения территории, на которой расположена площадка. Размещение осветительного оборудования на высоте менее 2,5 м не допускается.

Площадки отдыха

3.13.9. Площадки отдыха предназначены для тихого отдыха и настольных игр взрослого населения, их необходимо размещать на участках жилой застройки, на озелененных территориях жилой группы и микрорайона, в парках и лесопарках. Площадки отдыха должны быть проходными, примыкать к проездам, посадочным площадкам остановок, разворотным площадкам - между ними и площадкой отдыха необходимо предусматривать полосу озеленения (кустарник, деревья) не менее 3 м. Расстояние от границы площадки отдыха до мест хранения автомобилей определяется согласно СанПиН 2.2.1/2.1.1.1200, до отстойно-разворотных площадок на конечных остановках маршрутов городского пассажирского транспорта - не менее 50 м. Расстояние от окон жилых домов до границ площадок тихого отдыха должно быть не менее 10 м, площадок шумных настольных игр - не менее 25 м.

3.13.10. Площадки отдыха на жилых территориях необходимо проектировать из расчета 0,1-0,2 кв. м на жителя. Оптимальный размер площадки 50-100 кв. м, минимальный размер площадки отдыха - не менее 15-20 кв. м. Допускается совмещение площадок тихого отдыха с детскими площадками согласно пункту 3.13.4.1 настоящих Правил. На территориях парков возможна организация площадок-лужаек для отдыха на траве.

3.13.11.Обязательный перечень элементов благоустройства на площадке отдыха включает с себя: твердые виды покрытия, элементы сопряжения поверхности площадки с газоном, озеленение, скамьи для отдыха, скамьи и столы, урны (как минимум по одной у каждой скамьи), осветительное оборудование.

3.13.11.1. Покрытие площадки должно проектироваться в виде плиточного мощения. При совмещении площадок отдыха и детских площадок не допускается устройство твердых видов покрытия в зоне детских игр.

3.13.11.2. Необходимо применять периметральное озеленение, одиночные посадки деревьев и кустарников, цветники, вертикальное и мобильное озеленение. Площадки-лужайки должны быть окружены группами деревьев и кустарников, покрытие - из устойчивых к вытаптыванию видов трав. Инсоляцию и затенение площадок отдыха обеспечивается согласно пункту 3.13.7.3 настоящих Правил.

3.13.11.3. Функционирование осветительного оборудования обеспечивается в режиме освещения территории, на которой расположена площадка.

3.13.11.4. Минимальный размер площадки с установкой одного стола со скамьями для настольных игр устанавливается в пределах 12-15 кв. м.

Спортивные площадки

3.13.12. Спортивные площадки предназначены для занятий физкультурой и спортом всех возрастных групп населения, их необходимо проектировать в составе территорий жилого и рекреационного назначения, участков спортивных сооружений, участков общеобразовательных школ. Проектирование спортивных площадок должно осуществляться в зависимости от вида специализации площадки. Расстояние от границы площадки до мест хранения легковых автомобилей принимается согласно СанПиН 2.2.1/2.1.1.1200.

3.13.13. Размещение и проектирование благоустройства спортивного ядра на территории участков общеобразовательных школ осуществляется с учетом обслуживания населения прилегающей жилой застройки. Минимальное расстояние от границ спортплощадок до окон жилых домов необходимо принимать от 20 до 40 м в зависимости от шумовых характеристик площадки. Комплексные физкультурно-спортивные площадки для детей дошкольного возраста (на 75 детей) устанавливаются площадью не менее 150 кв. м, школьного возраста (100 детей) - не менее 250 кв. м.

3.13.14. Обязательный перечень элементов благоустройства территории на спортивной площадке включает: мягкие или газонные виды покрытия, спортивное оборудование. Рекомендуется озеленение и ограждение площадки.

3.13.14.1. Озеленение необходимо размещать по периметру площадки, высаживая быстрорастущие деревья на расстоянии от края площадки не менее 2 м. Не допускается применение деревьев и кустарников, имеющих блестящие листья, дающих большое количество летящих семян, обильно плодоносящих и рано сбрасывающих листву. Для ограждения площадки применяется вертикальное озеленение.

3.13.14.2. Площадки должны быть оборудованы сетчатым ограждением высотой 2,5-3 м, а в местах примыкания спортивных площадок друг к другу - высотой не менее 1,2 м.

Площадки для установки мусоросборников

3.13.15. Площадки для установки мусоросборников - специально оборудованные места, предназначенные для сбора твердых бытовых отходов (ТБО). Наличие таких площадок предусматривается в составе территорий и участков любого функционального назначения, где могут накапливаться ТБО.

3.13.16. Площадки необходимо размещать удаленными от окон жилых зданий, границ участков детских учреждений, мест отдыха на расстояние не менее, чем 20 м, на участках жилой застройки - не далее 100 м от входов, считая по пешеходным дорожкам от дальнего подъезда, при этом территория площадки должна примыкать к проездам, но не мешать проезду транспорта. При обособленном размещении площадки (вдали от проездов) требуется предусматривать возможность удобного подъезда транспорта для очистки контейнеров и наличия разворотных площадок (12 х 12 м). Размещение площадок при проектировании должно осуществляться вне зоны видимости с транзитных транспортных и пешеходных коммуникаций, в стороне от уличных фасадов зданий. Территорию площадки требуется располагать в зоне затенения (прилегающей застройкой, навесами или посадками зеленых насаждений).

3.13.17. Размер площадки на один контейнер должен составлять 2-3 кв. м. Между контейнером и краем площадки размер прохода - не менее 1,0 м, между контейнерами - не менее 0,35 м. На территории жилого назначения площадки необходимо проектировать из расчета 0,03 кв. м на 1 жителя или 1 площадка на 6-8 подъездов жилых домов, имеющих мусоропроводы; если подъездов меньше - одну площадку при каждом доме.

3.13.18. Обязательный перечень элементов благоустройства территории на площадке для установки мусоросборников включает: твердые виды покрытия, элементы сопряжения поверхности площадки с прилегающими территориями, контейнеры для сбора ТБО.

3.13.18.1. Покрытие площадки устанавливается аналогичным покрытию транспортных проездов. Уклон покрытия площадки устанавливается составляющим 5-10% в сторону проезжей части, чтобы не допускать застаивания воды и скатывания контейнера.

3.13.18.2. Сопряжение площадки с прилегающим проездом осуществляется в одном уровне без укладки бордюрного камня, с газоном - садовым бортом или декоративной стенкой высотой 1-1,2 м.

3.13.18.3. Для визуальной изоляции площадок допускается применение декоративных стенок, трельяжей или периметральной живой изгороди в виде высоких кустарников без плодов и ягод.

3.13.19. Схема с местом размещения площадки для установки контейнеров для сбора отходов производства и потребления должна быть разработана заявителем и согласована с уполномоченным структурным подразделением администрации города Мурманска в сфере градостроительства и территориального развития, с управлением соответствующего административного округа и с организацией, обслуживающей территорию, на которой расположена площадка.

Площадки для выгула собак

3.13.20. Площадки для выгула собак размещаются на территориях общего пользования микрорайона и жилого района, свободных от зеленых насаждений, под линиями электропередач с напряжением не более 110 кВт. Размещение площадки должно согласовываться с уполномоченными структурными подразделениями администрации города Мурманска в сфере градостроительства и территориального развития, сфере управления и распоряжения земельными участками на территории города и с управлением соответствующего адмистративного округа.

3.13.21. Размеры площадок для выгула собак, размещаемые на территориях жилого назначения, должны быть 400-600 кв. м, на прочих территориях - до 800 кв. м; в условиях сложившейся застройки может принимать уменьшенный размер площадок, исходя из имеющихся территориальных возможностей. Доступность площадок на территории микрорайонов с плотной жилой застройкой - не более 600 м. Расстояние от границы площадки до окон жилых и общественных зданий должно составлять не менее 25 м, а до участков детских учреждений, школ, детских, спортивных площадок, площадок отдыха - не менее 40 м.

3.13.22. Перечень элементов благоустройства на территории площадки для выгула собак включает: различные виды покрытия, ограждение, не менее одной скамьи и одной урны, осветительное и информационное оборудование. Необходимо предусматривать периметральное озеленение.

3.13.22.1. Для покрытия поверхности части площадки, предназначенной для выгула собак, необходимо предусматривать выровненную поверхность, обеспечивающую хороший дренаж, не травмирующую конечности животных (газонное, песчаное, песчано-земляное), а также удобство для регулярной уборки и обновления. Поверхность части площадки, предназначенной для владельцев собак, необходимо проектировать с твердым или комбинированным видом покрытия (плитка, утопленная в газон и др.). Подход к площадке должен быть оборудован твердым видом покрытия.

3.13.22.2. Ограждение площадки, должно быть выполнено из легкой металлической сетки высотой не менее 1,5 м. При этом необходимо учитывать, что расстояние между элементами и секциями ограждения, его нижним краем и землей не должно позволять животному покинуть площадку или причинить себе травму.

3.13.22.3. На территории площадки необходимо предусматривать информационный стенд с правилами пользования площадкой.

3.13.22.4. Озеленение необходимо проектировать из периметральных плотных посадок высокого кустарника в виде живой изгороди или вертикального озеленения.

Площадки для дрессировки собак

3.13.23. Площадки для дрессировки собак должны быть размещены на удалении от застройки жилого и общественного назначения не менее чем на 50 м. Размещение площадки на территориях природного комплекса согласовывается с уполномоченными органами администрации города Мурманска в сфере охраны окружающей среды. Размер площадки должен составлять порядка 2000 кв. м.

3.13.24. Обязательный перечень элементов благоустройства территории на площадке для дрессировки собак включает: мягкие или газонные виды покрытия, ограждение, скамьи и урны (не менее 2-х на площадку), информационный стенд, осветительное оборудование, специальное тренировочное оборудование.

3.13.24.1. Покрытие площадки должно иметь ровную поверхность, обеспечивающую хороший дренаж, не травмирующую конечности животных (газонное, песчаное, песчано-земляное), а также должно быть удобным для регулярной уборки и обновления.

3.13.24.2. Ограждение должно быть представлено забором (металлическая сетка) высотой не менее 2 м. Расстояние между элементами и секциями ограждения, его нижним краем и землей, не должно позволять животному покидать площадку или причинять себе травму.

3.13.24.3. Площадки для дрессировки собак необходимо оборудовать учебными, тренировочными, спортивными снарядами и сооружениями, навесом от дождя, утепленным бытовым помещением для хранения инвентаря, оборудования и отдыха инструкторов.

Площадки автостоянок

3.13.25. На территории города Мурманска необходимо предусматривать следующие виды автостоянок: кратковременного и длительного хранения автомобилей, уличных (в виде парковок на проезжей части, обозначенных разметкой), внеуличных (в виде "карманов" и отступов от проезжей части), гостевых (на участке жилой застройки), для хранения автомобилей населения (микрорайонные, районные), приобъектных (у объекта или группы объектов), прочих (грузовых, перехватывающих и др.).

3.13.26. Расстояние от границ автостоянок до окон жилых и общественных заданий принимается в соответствии с СанПиН 2.2.1/2.1.1.1200. На площадках приобъектных автостоянок долю мест для автомобилей инвалидов необходимо проектировать согласно СНиП 35-01, блокировать по два или более мест без объемных разделителей, а лишь с обозначением границы прохода при помощи ярко-желтой разметки.

3.13.27. Проектирование размещения площадок автостоянок в зоне остановок городского пассажирского транспорта не допускается, организация заездов на автостоянки должна быть не ближе 15 м от конца или начала посадочной площадки.

3.13.28. Обязательный перечень элементов благоустройства территории на площадках автостоянок включает: твердые виды покрытия, элементы сопряжения поверхностей, разделительные элементы, осветительное и информационное оборудование. Площадки для длительного хранения автомобилей должны быть оборудованы навесами, легкими осаждениями боксов, смотровыми эстакадами.

3.13.29.1. Покрытие площадок должно проектироваться аналогичным покрытию транспортных проездов.

3.13.29.2. Сопряжение покрытия площадки с проездом необходимо выполнять в одном уровне без укладки бортового камня, с газоном - в соответствии с пунктом 3.4.3 настоящих Правил.

3.13.29.3. Разделительные элементы на площадках должны быть выполнены в виде разметки (белых полос), озелененных полос (газонов), контейнерного озеленения.

3.13.30. Размещение гаражей легковых автомобилей индивидуальных владельцев, автогаражных кооперативов, открытых автостоянок, временных стоянок автотранспорта у общественных зданий и комплексов, а также стоянок маломерных индивидуальных судов производится в соответствии с проектами, утвержденными и согласованными со структурным подразделением администрации города Мурманска, уполномоченным в сфере градостроительства и территориального развития.

3.13.31. Для легковых автомобилей, принадлежащих гражданам, допускается устройство изолированных бло-

ков с непосредственным выездом наружу для каждого автомобиля при условии их размещения в одноэтажных зданиях I, II, и III степени огнестойкости с глухими противопожарными перегородками 2-го типа между боксами. Допускается размещать боксовые гаражи-стоянки в 2-этажных зданиях I и II степеней огнестойкости с глухими противопожарными перегородками 2-го типа и перекрытиями 3-го типа при условии обеспечения непосредственного выезда автомобиля из каждого бокса наружу.

3.13.32. Размещение автостоянок для постоянного хранения индивидуальных легковых автомобилей закрытого типа боксовых (массивы боксовых гаражей) допускается только в гаражных кооперативах.

3.13.33. В условиях городской застройки размещение отдельно стоящих гаражей легковых автомобилей не допускается, за исключением гаражей или стоянок для технических и других средств передвижения инвалидов. Инвалидам для хранения технических и других средств передвижения земельные участки для временной установки металлических (или деревометаллических) гаражей или стоянок предоставляются вблизи места жительства с учетом градостроительных норм, без права передачи земельного участка другим лицам.

3.13.34. Параметры гаражного бокса определяются проектом в зависимости от типа (класса) автомобилей и габаритов автомобилей (СНиП 21-02-99, п. 5.24). Высота гаражного бокса должна быть на 0,5 м выше наиболее высокого подвижного состава (с учетом двускатной крыши - 1 м), но не менее 2 м (2,5 м), ширина 4-4,5 м, длина на 1,5-2 м больше длины подвижного состава, но не менее 6 м.

3.13.35. Береговые базы и места стоянки маломерных судов, принадлежащих клубам и гражданам, следует размещать вне жилых, общественно-деловых и рекреационных зон.

Размер участка при одноярусном стеллажном хранении судов следует принимать (на одно место): для прогулочного флота - 27 кв. м, спортивного - 75 кв. м. Указанные требования не распространяются на лодочные станции и другие сооружения водного спорта, обслуживающие зоны массового отдыха населения.

3.13.36. Стоянка автотранспорта на дворовых территориях допускается при условии обеспечения проезда уборочной, мусороуборочной и специальной техники.

3.13.37. Запрещается парковка (стоянка) автотранспорта на газонах или участках городских зеленых насаждений, спортивных и детских игровых площадках, тротуарах, на местах, затрудняющих подъезд к газорегуляторным установкам и пунктам, трансформаторным подстанциям, площадкам для складирования твердых бытовых отходов и других местах, создающих препятствия для эксплуатации зданий, сооружений и инженерных коммуникаций.

3.13.38. Запрещается производить мойку автотранспорта на дворовых территориях, на улицах и тротуарах, в парках и скверах, на берегах рек и водоемов, расположенных на территории города Мурманска.

3.13.39.Запрещается захламлять улицы, дворы непригодными к эксплуатации, аварийными, разукомплектованными транспортными средствами.

3.14. Порядок размещения открытых стоянок автотранспорта на территории жилой застройки

3.14.1. Размещение на придомовой территории многоквартирного дома открытых стоянок автотранспорта для личного автомобильного транспорта собственников многоквартирного дома (далее - стоянок) возможно за счет изменения функционального назначения дворовой территории при наличии:

- проведения кадастровых работ по земельному участку, на котором расположен многоквартирный дом;
- положительного решения общего собрания собственников помещений многоквартирного дома о размещении стоянки на придомовой территории такого дома (протокол общего собрания собственников помещений).

3.14.2. Собственники многоквартирного дома (или уполномоченное ими лицо), заинтересованные в размещении стоянки, обращаются в администрацию города Мурманска с заявлением о согласовании места размещения стоянки. К заявлению прилагаются следующие документы:

- документы, предусмотренные пунктом 3.14.1 настоящего раздела;
- документы, подтверждающие полномочия лица, подписавшего заявление;
- схема, на которой указано место размещения стоянки с учетом нормативных расстояний от жилых домов, детских, хозяйственных площадок и иных объектов, расположенных на придомовой территории.

3.14.3. Схема (генеральный план) планировочной организации земельного участка, с указанием объемов работ по благоустройству, согласовывается уполномоченным структурным подразделением администрации города Мурманска в сфере градостроительства и территориального развития с соответствующим управлением административного округа и с организацией, осуществляющей управление многоквартирным жилым домом.

Разрешение на производство работ по устройству автостоянки выдает уполномоченное структурное подразделение администрации города в сфере градостроительства и территориального развития.

3.14.4. При размещении стоянки должен быть предусмотрен удобный подъезд автотранспорта на стоянку, не создающий помех для прохода пешеходов и проезда автотранспорта.

3.14.5. В условиях сложившийся жилой застройки не допускается размещение стоянок за счет существующих элементов озеленения и благоустройства (в том числе детских, спортивных площадок и площадок отдыха) в случае нарушения градостроительных норм и требований настоящих Правил.

3.14.6. Стоянки автотранспорта не должны препятствовать доступу спецтранспорта (пожарная техника, скорая помощь, полиция и т.п.) к многоквартирному жилому дому, зданиям и сооружениям, расположенным на придомовой территории, а также транспорту аварийных инженерных служб к обслуживающим сетям.

3.14.7. Ответственность за содержание и ремонт стоянок, а также осуществление контроля по обеспечению безопасности пользования возлагается на собственников помещений в многоквартирном доме.

3.14.8. Демонтаж (снос) стоянки производится силами собственников многоквартирного дома либо за счет таких собственников.

3.14.9. В случае, когда эксплуатация стоянок представляет потенциальную угрозу безопасности жизни населения в связи с ее ненадлежащим содержанием, собственники многоквартирного дома на общем собрании вправе принять решение об использовании данной территории для других целей.

3.14.10. Уполномоченным структурным подразделением администрации города Мурманска в сфере градостроительства и территориального развития заявителю может быть отказано в согласовании места размещения стоянки в случае:

- непредоставления документов, предусмотренных пунктами 3.14.1 и 3.14.2 данного раздела;
- несоответствия представленных на согласование документов требованиям действующих нормативно-правовых актов.

3.15. Пешеходные коммуникации

3.15.1. Пешеходные коммуникации обеспечивают пешеходные связи и передвижения на территории муниципального образования город Мурманск. К пешеходным коммуникациям относят: тротуары, аллеи, дорожки, тропинки. При проектировании пешеходных коммуникаций на территории города Мурманска необходимо обеспечивать: минимальное количество пересечений с транспортными коммуникациями, непрерывность системы пешеходных коммуникаций, возможность безопасного, беспрепятственного и удобного передвижения людей, включая инвалидов и маломобильные группы населения. В системе пешеходных коммуникаций требуется выделять основные и второстепенные пешеходные связи.

3.15.2. При проектировании пешеходных коммуникаций продольный уклон должен приниматься не более 60 промилле, поперечный уклон (односкатный или двускатный): оптимальный - 20 промилле, минимальный - 5 промилле, максимальный - 30 промилле. Уклоны пешеходных коммуникаций с учетом обеспечения передвижения инвалидных колясок необходимо предусматривать не превышающими: продольный - 50 промилле, поперечный - 20 промилле. На пешеходных коммуникациях с уклонами 30-60 промилле требуется не реже чем через 100 м устраивать горизонтальные участки длиной не менее 5 м. В случаях, когда по условиям рельефа невозможно обеспечить указанные выше уклоны, требуется предусматривать устройство лестниц и пандусов.

3.15.3. В случае необходимости расширения тротуаров возможно устраивать пешеходные галереи в составе прилегающей застройки.

Основные пешеходные коммуникации

3.15.4. Основные пешеходные коммуникации обеспечивают связь жилых, общественных, производственных и иных зданий с остановками общественного транспорта, учреждениями культурно-бытового обслуживания, рекреационными территориями, а также связь между основными пунктами тяготения в составе общественных зон и объектов рекреации.

3.15.5. Трассировка основных пешеходных коммуникаций может осуществляться вдоль улиц и дорог (тротуары) или независимо от них. Ширину основных пешеходных коммуникаций рассчитывается в зависимости от интенсивности пешеходного движения в часы пик и пропускной способности одной полосы движения в соответствии с Приложением № 2 к настоящим Правилам. Трассировка пешеходных коммуникаций осуществляется (за исключением рекреационных дорожек) по кратчайшим направлениям между пунктами тяготения или под углом к этому направлению порядка 30°.

3.15.6. Во всех случаях пересечения основных пешеходных коммуникаций с транспортными проездами требуется устройство бордюрных пандусов. При устройстве на пешеходных коммуникациях лестниц, пандусов, мостиков необходимо обеспечивать создание равновеликой пропускной способности этих элементов. Не допускается использование существующих пешеходных коммуникаций и прилегающих к ним газонов для остановки и стоянки автотранспортных средств.

3.15.7. Насаждения, здания, выступающие элементы зданий и технические устройства, расположенные вдоль основных пешеходных коммуникаций, не должны сокращать ширину дорожек, а также минимальную высоту свободного пространства над уровнем покрытия дорожки, равную 2 м. При ширине основных пешеходных коммуникаций 1,5 м через каждые 30 м необходимо предусматривать уширения (разъездные площадки) для обеспечения передвижения инвалидов в креслах-колясках во встречных направлениях.

3.15.8. Общая ширина пешеходной коммуникации в случае размещения на ней нестационарных сооружений, складывается из ширины пешеходной части, ширины участка, отводимого для размещения сооружения, и ширины буферной зоны (не менее 0,75 м), предназначенной для посетителей и покупателей. Ширина пешеходных коммуникаций на участках возможного встречного движения инвалидов на креслах-колясках не должна быть менее 1,8 м.

3.15.9. Основные пешеходные коммуникации в составе объектов рекреации с рекреационной нагрузкой более 100 чел/га необходимо оборудовать площадками для установки скамей и урн, размещая их не реже, чем через каждые 100 м. Площадка должна прилегать к пешеходным дорожкам, иметь глубину не менее 120 см, расстояние от внешнего края сиденья скамьи до пешеходного пути не менее 60 см. Длину площадки необходимо рассчитывать на размещение, как минимум, одной скамьи, двух урн (малых контейнеров для мусора), а также места для инвалида-колясочника (свободное пространство шириной не менее 85 см рядом со скамьей).

3.15.10. Обязательный перечень элементов благоустройства на территории основных пешеходных коммуникаций включает: твердые виды покрытия, элементы сопряжения поверхностей, урны или малые контейнеры для мусора, осветительное оборудование, скамьи (на территории рекреаций).

3.15.10.1. Требования к покрытиям и конструкциям основных пешеходных коммуникаций устанавливаются с возможностью их всесезонной эксплуатации, а при ширине 2,25 м и более - возможностью эпизодического проезда специализированных транспортных средств. Необходимо предусматривать мощение плиткой. Проектирование ограждений пешеходных коммуникаций, расположенных на верхних бровках откосов и террас, производится согласно пункту 3.1.7 настоящих Правил.

3.15.10.2. Возможно размещение нестационарных сооружений.

Второстепенные пешеходные коммуникации

3.15.11. Второстепенные пешеходные коммуникации обеспечивают связь между застройкой и элементами благоустройства (площадками) в пределах участка территории, а также передвижения на территории объектов рекреации (сквер, бульвар, парк, лесопарк). Ширина второстепенных пешеходных коммуникаций принимается порядка 1-1,5 м.

3.15.12. Обязательный перечень элементов благоустройства на территории второстепенных пешеходных коммуникаций включает в себя различные виды покрытия.

3.15.12.1. На дорожках скверов, бульваров необходимо предусматривать твердые виды покрытия с элементами сопряжения, в том числе мощение плиткой.

3.15.12.2. На дорожках крупных рекреационных объектов (парков, лесопарков) требуется предусматривать различные виды мягкого или комбинированных покрытий, пешеходные тропы с естественным грунтовым покрытием.

3.16. Транспортные проезды

3.16.1. Транспортными проездами являются элементы системы транспортных коммуникаций, обеспечивающие транспортную связь между зданиями и участками внутри территорий кварталов, крупных объектов рекреации, производственных и общественных зон, а также связь с улично-дорожной сетью муниципального образования город Мурманск.

3.16.2. Проектирование транспортных проездов должно осуществляться с учетом СНиП 2.05.02. При проектировании проездов необходимо обеспечивать сохранение или улучшение ландшафта и экологического состояния прилегающих территорий.

3.16.3. Обязательный перечень элементов комплексного благоустройства велодорожек включает: твердый тип покрытия, элементы сопряжения поверхности велодорожки с прилегающими территориями.

3.16.3.1. На велодорожках, размещаемых вдоль улиц и дорог, должно быть предусмотрено освещение, на рекреационных территориях - озеленение вдоль велодорожек.

3.16.3.2. Насаждения вдоль дорожек не должны приводить к сокращению габаритов дорожки, высота свободного пространства над уровнем покрытия дорожки должна составлять не менее 2,5 м. На трассах велодорожек в составе крупных рекреаций необходимо размещение пункта технического обслуживания.

4. Благоустройство на территориях общественного назначения

4.1. Общие положения

4.1.1. Объектами нормирования благоустройства на территориях общественного назначения являются: общественные пространства муниципального образования город Мурманск, участки и зоны общественной застройки, которые в различных сочетаниях формируют все разновидности общественных территорий города Мурманска: центры общегородского и локального значения, многофункциональные, придорожные и специализированные общественные зоны города Мурманска.

4.1.2. На территориях общественного назначения при благоустройстве необходимо обеспечивать: открытость и проницаемость территорий для визуального восприятия (отсутствие глухих оград), условия беспрепятственного передвижения населения (включая маломобильные группы), приемы поддержки исторически сложившейся планировочной структуры и масштаба застройки, достижение стилевого единства элементов благоустройства с окружающей средой города Мурманска.

4.2. Общественные пространства

4.2.1. Общественные пространства города Мурманска включают пешеходные коммуникации, пешеходные зоны, участки активно посещаемой общественной застройки, участки озеленения, расположенные в составе территории города Мурманска, придорожных и многофункциональных зон, центров общегородского и локального значения.

4.2.1.1. Пешеходные коммуникации и пешеходные зоны обеспечивают пешеходные связи и передвижения по территории муниципального образования город Мурманск (пункты 3.15, 8 и 8.3 настоящих Правил).

4.2.1.2. Участки общественной застройки с активным режимом посещения - это учреждения торговли, культуры, искусства, образования и т.п. объекты городского значения; они могут быть организованы с выделением приобъектной территории, либо без нее, в этом случае границы участка устанавливаются совпадающими с внешним контуром подошвы застройки зданий и сооружений.

4.2.1.3. Участки озеленения на территории общественных пространств города Мурманска необходимо проектировать в виде цветников, газонов, одиночных, групповых, рядовых посадок, вертикальных, многоярусных и мобильных форм озеленения.

4.2.2. Обязательный перечень элементов благоустройства на территории общественных пространств города Мурманска включает: твердые виды покрытия в виде плиточного мощения, элементы сопряжения поверхностей, озеленение, скамьи, урны и малые контейнеры для мусора, уличное техническое оборудование, осветительное оборудование, оборудование архитектурно-декоративного освещения, носители городской информации, элементы защиты участков озеленения (металлические ограждения, специальные виды покрытий и т.п.).

4.2.2.1. На территории общественных пространств возможно размещение произведений декоративно-прикладного искусства, декоративных водных устройств и объектов городской скульптуры.

4.2.2.2. На территории пешеходных зон и коммуникаций возможно размещение средств наружной рекламы, нестационарных объектов мелкорозничной торговли, бытового обслуживания и питания, остановочных павильонов, туалетных кабин.

4.3. Участки и специализированные зоны общественной застройки

4.3.1. Участками общественной застройки (за исключением рассмотренных в пункте 4.2.1.2 настоящих Правил) являются участки общественных учреждений с ограниченным или закрытым режимом посещения: органы власти и управления, НИИ, посольства, больницы и т.п. объекты. Они могут быть организованы с выделением приобъектной территории либо без нее - в этом случае границы участка устанавливаются совпадающими с внешним контуром подошвы застройки зданий и сооружений. Специализированные зоны общественной застройки (больничные, студенческие городки, комплексы НИИ и т.п.) формируются в виде группы участков.

4.3.1.1. Благоустройство участков и специализированных зон общественной застройки должно проектироваться в соответствии с заданием на проектирование и отраслевой специализацией.

4.3.2. Обязательный перечень элементов благоустройства территории на участках общественной застройки (при наличии приобъектных территорий) и территориях специализированных зон общественной застройки включает: твердые виды покрытия, элементы сопряжения поверхностей, озеленение, урны или контейнеры для мусора, осветительное оборудование, носители информационного оформления учреждений. Для учреждений, назначение которых связано с приемом посетителей, необходимо предусматривать обязательное размещение скамей.

5. Благоустройство на территориях жилого назначения

5.1. Общие положения

5.1.1. Объектами нормирования благоустройства на территориях жилого назначения являются: общественные пространства, участки жилой застройки, детских садов, школ, постоянного и временного хранения автотранспортных средств, которые в различных сочетаниях формируют жилые группы, микрорайоны, жилые районы.

5.1.2. Размещение растений с ядовитыми плодами при озеленении территории жилого назначения не допускается.

5.2. Общественные пространства

5.2.1. Общественные пространства на территориях жилого назначения необходимо формировать системой пешеходных коммуникаций, участков учреждений обслуживания (места размещения юридических лиц и индивиду-

альных предпринимателей, осуществляющих торговую деятельность и предоставляющих различного рода услуги) жилых групп, микрорайонов, жилых районов и озелененных территорий общего пользования.

5.2.2. Учреждения обслуживания жилых групп, микрорайонов, жилых районов должны оборудоваться площадками при входах. Для учреждений обслуживания с большим количеством посетителей (торговые центры, рынки, поликлиники, отделения полиции) необходимо предусматривать устройство приобъектных автостоянок. На участках отделения полиции, пожарных депо, подстанций скорой помощи, рынков, объектов городского значения, расположенных на территориях жилого назначения, необходимо предусматривать различные по высоте металлические ограждения.

5.2.3. Обязательный перечень элементов благоустройства на территории пешеходных коммуникаций и участков учреждений обслуживания включает: твердые виды покрытия, элементы сопряжения поверхностей, урны, малые контейнеры для мусора, осветительное оборудование, носители информации.

5.2.3.1. Требуется предусматривать твердые виды покрытия в виде плиточного мощения, а также размещение мобильного озеленения, уличного технического оборудования, скамей.

5.2.3.2. Возможно размещение средств наружной рекламы, нестационарных объектов.

5.2.4. Озелененные территории общего пользования формируются в виде единой системы озеленения жилых групп, микрорайонов, жилых районов. Система озеленения включает участки зеленых насаждений вдоль пешеходных и транспортных коммуникаций (газоны, рядовые посадки деревьев и кустарников), озелененные площадки вне участков жилой застройки (спортивные, спортивно-игровые, для выгула собак и др.), объекты рекреации (скверы, бульвары, парки жилого района).

5.3. Участки жилой застройки

5.3.1. Проектирование благоустройства участков жилой застройки необходимо производить с учетом коллективного или индивидуального характера пользования придомовой территорией. Кроме того, необходимо учитывать особенности благоустройства участков жилой застройки при их размещении в составе исторической застройки, на территориях высокой плотности застройки, вдоль автомобильных дорог, на реконструируемых территориях.

5.3.2. На территории участка жилой застройки с коллективным пользованием придомовой территорией (многоквартирная застройка) требуется предусматривать: транспортный проезд (проезды), пешеходные коммуникации (основные, второстепенные), площадки (для игр детей дошкольного возраста, отдыха взрослых, установки мусоросборников, гостевых автостоянок, при входных группах), озелененные территории. Если размеры территории участка позволяют, в границах участка необходимо предусматривать размещение спортивных площадок и площадок для игр детей школьного возраста, площадок для выгула собак.

5.3.3. Обязательный перечень элементов благоустройства на территории участка жилой застройки коллективного пользования включает: твердые виды покрытия проезда, различные виды покрытия площадок (подраздел 3.13 настоящих Правил), элементы сопряжения поверхностей, оборудование площадок, озеленение, осветительное оборудование.

5.3.3.1. Озеленение жилого участка необходимо формировать между отмосткой жилого дома и проездом (придомовые полосы озеленения), между проездом и внешними границами участка: на придомовых полосах - цветники, газоны, вьющиеся растения, компактные группы кустарников, невысоких отдельно стоящих деревьев; на остальной территории участка - свободные композиции и разнообразные приемы озеленения.

5.3.3.2. Возможно ограждение участка жилой застройки, если оно не противоречит условиям размещения жилых участков вдоль автомобильных дорог согласно пункту 5.3.4.3 настоящих Правил.

5.3.4. Благоустройство жилых участков, расположенных в составе исторической застройки, на территориях высокой плотности застройки, вдоль дорог, на реконструируемых территориях, проектирование должно осуществляться с учетом градостроительных условий и требований их размещения.

5.3.4.1. На территориях охранных зон памятников проектирование благоустройства должно осуществляться в соответствии с режимами зон охраны и типологическими характеристиками застройки.

5.3.4.2. На жилых участках с высокой плотностью застройки (более 20 тыс. кв. м/га) необходимо применять компенсирующие приемы благоустройства, при которых нормативные показатели территории участка обеспечиваются за счет:

- перемещения ряда функций, обычно реализуемых на территории участка жилой застройки (отдых взрослых, спортивные и детские игры, гостевые стоянки), и элементов благоустройства (озеленение и др.) в состав жилой застройки.

- использования крыш подземных и полуподземных сооружений под размещение спортивных, детских площадок (малые игровые устройства) и озеленение (газон, кустарник с мелкой корневой системой), при этом расстояние от вышеуказанных площадок до въезда-выезда и вентиляционных шахт гаражей должно быть не менее 15 м с подтверждением достаточности расстояния соответствующими расчетами уровней шума и выбросов автотранспорта.

5.3.4.3. При размещении жилых участков вдоль дорог не допускается со стороны улицы их сплошное ограждение и размещение площадок (детских, спортивных, для установки мусоросборников).

5.3.4.4. На реконструируемых территориях участков жилой застройки необходимо предусматривать удаление больных и ослабленных деревьев, защиту и декоративное оформление здоровых деревьев, ликвидацию неплановой застройки (складов, сараев, стихийно возникших гаражей, в т.ч. типа "Ракушка"), замену морально и физически устаревших элементов благоустройства.

5.4. Участки детских садов и школ

5.4.1. На территории участков детских садов и школ необходимо предусматривать: транспортный проезд (проезды), пешеходные коммуникации (основные, второстепенные), площадки при входах (главные, хозяйственные), площадки для игр детей, занятий спортом (на участках школ - спортядро), озелененные и другие территории и сооружения.

5.4.2. Обязательный перечень элементов благоустройства на территории детского сада и школы включает: твердые виды покрытия проездов, основных пешеходных коммуникаций, площадок (кроме детских игровых), элементы сопряжения поверхностей, озеленение, ограждение, оборудование площадок, скамьи, урны, осветительное оборудование, носители информационного оформления.

5.4.3. Трассировку инженерных коммуникаций через территорию детского сада и школы при проектировании квартала не допускать, уже существующие сети при реконструкции территории квартала необходимо переложить. Собственные инженерные сети детского сада и школы необходимо проектировать по кратчайшим расстояниям от подводящих инженерных сетей до здания, исключая прохождение под игровыми и спортивными площадками.

5.4.4. Участки детских садов, школ и др. образовательных учреждений должны огораживаться в границах предоставленного земельного участка в соответствии с действующими санитарными нормами. Схему установки ограждения необходимо согласовывать с управлением соответствующего административного округа, комитетом по образованию и со структурным подразделением администрации города Мурманска, уполномоченным в сфере градостроительства и территориального развития.

5.5. Участки длительного и кратковременного хранения автотранспортных средств

5.5.1. На участке длительного и кратковременного хранения автотранспортных средств необходимо предусматривать: сооружение гаража или стоянки, площадку (накопительную), выезды и въезды, пешеходные дорожки. Подъездные пути к участкам постоянного и кратковременного хранения автотранспортных средств должны быть не пересекающимися с основными направлениями пешеходных путей. Не допускать организацию транзитных пешеходных путей через участок длительного и кратковременного хранения автотранспортных средств. Участок длительного и кратковременного хранения автотранспортных средств должен быть изолирован от остальной территории полосой зеленых насаждений шириной не менее 3 м. Въезды и выезды должны иметь закругления бортов тротуаров и газонов радиусом не менее 8 м.

5.5.2. Обязательный перечень элементов благоустройства на участке длительного и кратковременного хранения автотранспортных средств включает: твердые виды покрытия, элементы сопряжения поверхностей, ограждения, урны или малые контейнеры для мусора, осветительное оборудование, информационное оборудование (указатели).

5.5.2.1. На пешеходных дорожках необходимо предусматривать съезд - бордюрный пандус - на уровень проезда (не менее одного на участок).

5.5.2.2. Вдоль границ участка необходимо формировать посадки густого высокорастущего кустарника с высокой степенью фитонцидности и посадки деревьев.

5.5.3. На сооружениях для длительного и кратковременного хранения автотранспортных средств с плоской и малоуклонной кровлей, размещенных в многоэтажной жилой и общественной застройке, может предусматриваться крышное озеленение. На крышном озеленении должно предусматриваться цветочное оформление, площадь которого должна составлять не менее 10% от площади крышного озеленения, посадку деревьев и кустарников с плоскостной корневой системой.

5.5.4. Благоустройство участка территории, предназначенного для хранения автомобилей в нестационарных гаражных сооружениях, покрытие дорожек и проездов необходимо представлять твердым видом, осветительным оборудованием. Гаражные сооружения или отсеки предусматривать унифицированными, с элементами озеленения и размещением ограждений.

6. Благоустройство на территориях рекреационного назначения

6.1. Общие положения

6.1.1. Объектами нормирования благоустройства на территориях рекреационного назначения являются объекты рекреации - части территорий зон особо охраняемых природных территорий: зоны отдыха, парки, бульвары, скверы. Проектирование благоустройства объектов рекреации должно производиться в соответствии с установленными режимами хозяйственной деятельности для территорий зон особо охраняемых природных территорий.

6.1.2. Благоустройство объектов культурного наследия должно включать реконструкцию или реставрацию их исторического облика, планировки, озеленения, включая воссоздание ассортимента растений. Оборудование и оснащение территории парка элементами благоустройства необходимо проектировать в соответствии с историко-культурным регламентом территории, на которой он расположен (при его наличии).

6.1.3. Планировочная структура объектов рекреации должна соответствовать градостроительным, функциональным и природным особенностям территории. При проектировании благоустройства необходимо обеспечивать приоритет природоохранных факторов: для крупных объектов рекреации - ненарушение природного, естественного характера ландшафта; для малых объектов рекреации (скверы, бульвары) - активный уход за насаждениями; для всех объектов рекреации - защита от высоких техногенных и рекреационных нагрузок города Мурманска.

6.1.4. При реконструкции объектов рекреации предусматривается:

- для лесопарков: создание экосистем, способных к устойчивому функционированию, проведение функционального зонирования территории в зависимости от ценности ландшафтов и насаждений с установлением предельной рекреационной нагрузки, режимов использования и мероприятий благоустройства для различных зон лесопарка;

- для парков: реконструкция планировочной структуры (например, изменение плотности дорожно-тропиночной сети), разреживание участков с повышенной плотностью насаждений, удаление больных, старых, недекоративных деревьев и растений малоценных видов, их замена на декоративно-лиственные и красивоцветущие формы деревьев и кустарников, организация площадок отдыха, детских площадок;

- для бульваров и скверов: формирование групп и куртин со сложной вертикальной структурой, удаление больных, старых и недекоративных деревьев, создание и увеличение расстояний между краем проезжей части и ближайшим рядом деревьев, посадка за пределами зоны риска преимущественно крупномерного посадочного материала с использованием специальных технологий посадки и содержания.

6.1.5. Проектирование инженерных коммуникаций на территориях рекреационного назначения выполняется с учетом экологических особенностей территории, преимущественно в проходных коллекторах или в обход объекта рекреации.

6.2. Зоны отдыха

6.2.1. Зонами отдыха являются территории, предназначенные и обустроенные для организации активного массового отдыха, купания и рекреации.

6.2.2. При проектировании зон отдыха в прибрежной части водоемов площадь пляжа и протяженность береговой линии пляжей обычно принимаются по расчету количества посетителей.

6.2.3. На территории зоны отдыха требуется размещать: пункт медицинского обслуживания с проездом, спасательную станцию, пешеходные дорожки, инженерное оборудование (питьевое водоснабжение и водоотведение, защита от попадания загрязненного поверхностного стока в водоем). Медицинский пункт должен располагаться рядом со спасательной станцией и оснащаться надписью "Медпункт" или изображением красного креста на белом фоне, а также местом парковки санитарного транспорта с возможностью беспрепятственного подъезда машины скорой помощи. Помещение медпункта устанавливается площадью не менее 12 кв. м, имеющим естественное и искусственное освещение, водопровод и туалет.

6.2.4. Обязательный перечень элементов благоустройства на территории зоны отдыха включает: твердые виды покрытия проезда, комбинированные - дорожек (плитка, утопленная в газон), озеленение, скамьи, урны, малые контейнеры для мусора, оборудование пляжа (навесы от солнца, лежаки, кабинки для переодевания), туалетные кабины.

6.2.4.1. При проектировании озеленения необходимо обеспечивать:

- сохранение травяного покрова, древесно-кустарниковой и прибрежной растительности не менее чем на 80% общей площади зоны отдыха;

- озеленение и формирование берегов водоема (берегоукрепительный пояс на оползневых и эродируемых склонах, склоновые водозадерживающие пояса - головной дренаж и пр.);

- недопущение использования территории зоны отдыха для иных целей (выгуливания собак, устройства игровых городков, аттракционов и т.п.).

6.2.4.2. Возможно размещение ограждения, уличного технического оборудования (торговые тележки "вода", "мороженое").

6.3. Парки

6.3.1. На территории города Мурманска проектируются следующие виды парков: многофункциональные, специализированные, парки жилых районов. Проектирование благоустройства парка зависит от его функционального назначения. На территории парка более 10 га необходимо предусматривать систему местных проездов для функционирования мини-транспорта, оборудованную остановочными павильонами (навес от дождя, скамья, урна, расписание движения транспорта).

Многофункциональный парк

6.3.2. Многофункциональный парк предназначен для периодического массового отдыха, развлечения, активного и тихого отдыха, устройства аттракционов для взрослых и детей.

6.3.3. На территории многофункционального парка предусматривается: система аллей, дорожек и площадок, парковые сооружения (аттракционы, беседки, павильоны, туалеты и др.). Мероприятия благоустройства и плотность дорожек в различных зонах парка должны соответствовать допустимой рекреационной нагрузке (таблицы 10, 11 Приложения № 1 к настоящим Правилам). Назначение и размеры площадок, вместимость парковых сооружений проектируется с учетом Приложения № 3 к настоящим Правилам.

6.3.4. Обязательный перечень элементов благоустройства на территории многофункционального парка включает: твердые виды покрытия (плиточное мощение) основных дорожек и площадок (кроме спортивных и детских), элементы сопряжения поверхностей, озеленение, элементы декоративно-прикладного оформления, водные устройства (водоемы, фонтаны), скамьи, урны, туалетные кабины и малые контейнеры для мусора, ограждение (парка в целом, зон аттракционов, отдельных площадок или насаждений), оборудование площадок, уличное техническое оборудование (тележки "вода", "мороженое"), осветительное оборудование, оборудование архитектурно-декоративного освещения, носители информации о зоне парка или о парке в целом.

6.3.4.1. Необходимо применять различные виды и приемы озеленения: вертикальное (перголы, трельяжи, шпалеры), мобильное (контейнеры, вазоны), создание декоративных композиций из деревьев, кустарников, цветочного оформления, экзотических видов растений.

6.3.4.2. Возможно размещение нестационарных объектов мелкорозничной торговли и питания.

Специализированные парки

6.3.5. Специализированные парки города Мурманска предназначены для организации специализированных видов отдыха. Состав и количество парковых сооружений, элементы благоустройства зависят от тематической направленности парка, определяются заданием на проектирование и проектным решением.

6.3.6. Обязательный перечень элементов благоустройства на территории специализированных парков включает: твердые виды покрытия основных дорожек, элементы сопряжения поверхностей, скамьи, урны, информационное оборудование (схема парка). Допускается размещение ограждения, туалетных кабин.

Парк жилого района

6.3.7. Парк жилого района предназначен для организации активного и тихого отдыха населения жилого района. На территории парка предусматривается: система аллей и дорожек, площадки (детские, тихого и активного отдыха, спортивные). Рядом с территорией парка или в его составе может быть расположен спортивный комплекс жилого района, детские спортивно-игровые комплексы, места для катания на роликах.

6.3.8. Обязательный перечень элементов благоустройства на территории парка жилого района включает: твердые виды покрытия основных дорожек, элементы сопряжения поверхностей, озеленение, скамьи, урны и малые контейнеры для мусора, оборудование площадок, осветительное оборудование.

6.3.8.1. При озеленении парка жилого района предусматривается цветочное оформление с использованием видов растений, характерных для данной климатической зоны.

6.3.8.2. Необходимо предусматривать ограждение территории парка, размещение уличного технического оборудования (торговые тележки "вода", "мороженое") и нестационарных объектов питания (летние кафе).

6.4. Бульвары, скверы

6.4.1. Бульвары и скверы предназначены для организации кратковременного отдыха, прогулок, транзитных пешеходных передвижений.

6.4.2. Обязательный перечень элементов благоустройства на территории бульваров и скверов включает: твердые виды покрытия дорожек и площадок, элементы сопряжения поверхностей, озеленение, скамьи, урны или малые контейнеры для мусора, осветительное оборудование, оборудование архитектурно-декоративного освещения.

6.4.2.1. Покрытие дорожек необходимо проектировать преимущественно в виде плиточного мощения с определением колористического решения покрытия, предусматривать размещение элементов декоративно-приклад-

ного оформления, низких декоративных ограждений.

6.4.2.2. При озеленении бульваров необходимо предусматривать полосы насаждений, изолирующих внутренние территории бульвара от улиц, перед крупными общественными зданиями - широкие видовые разрывы с установкой фонтанов и разбивкой цветников, на бульварах вдоль набережных необходимо устраивать площадки отдыха, обращенные к водному зеркалу. При озеленении скверов используются приемы зрительного расширения озеленяемого пространства.

6.4.2.3. Возможно размещение технического оборудования (тележки "вода", "мороженое").

7. Благоустройство на территориях производственного назначения

7.1. Общие положения

7.1.1. Требования к проектированию благоустройства на территориях производственного назначения определяются ведомственными нормативами. Объектами нормирования благоустройства на территориях производственного назначения являются общественные пространства в зонах производственной застройки и озелененные территории санитарно-защитных зон. Приемы благоустройства и озеленения в зависимости от отраслевой направленности производства применяются в соответствии с Приложением № 4 к настоящим Правилам.

7.2. Озелененные территории санитарно-защитных зон

7.2.1. Площадь озеленения санитарно-защитных зон (СЗЗ) территорий производственного назначения определяется проектным решением в соответствии с требованиями СанПиН 2.2.1/2.1.1.1200.

7.2.2. Обязательный перечень элементов благоустройства озелененных территорий СЗЗ включает: элементы сопряжения озелененного участка с прилегающими территориями (бортовой камень, подпорные стенки, др.), элементы защиты насаждений и участков озеленения.

7.2.2.1. Озеленение формируется в виде живописных композиций, исключающих однообразие и монотонность.

8. Объекты благоустройства на территориях транспортных и инженерных коммуникаций

8.1. Общие положения

8.1.1. Объектами нормирования благоустройства на территориях транспортных коммуникаций города Мурманска является улично-дорожная сеть города Мурманска в границах красных линий, пешеходные переходы различных типов. Проектирование благоустройства производится на сеть улиц определенной категории, отдельную улицу или площадь, часть улицы или площади, транспортное сооружение.

8.1.2. Объектами нормирования благоустройства на территориях инженерных коммуникаций являются охранно-эксплуатационные зоны магистральных сетей, инженерных коммуникаций.

8.1.3. Проектирование комплексного благоустройства на территориях транспортных и инженерных коммуникаций города Мурманска должно осуществляться в соответствии с требованиями СНиП 35-01, СНиП 2.05.02, ГОСТ Р 52289, ГОСТ Р 52290-2004, ГОСТ Р 51256, обеспечивая условия безопасности населения и защиту прилегающих территорий от воздействия транспорта и инженерных коммуникаций.

8.2. Улицы и дороги

8.2.1. Улицы и дороги на территории города Мурманска по назначению и транспортным характеристикам подразделяются на автомобильные дороги общего пользования местного значения, проезды на дворовых территориях, ведомственные и частные автомобильные дороги.

8.2.2. Обязательный перечень элементов благоустройства на территории улиц и дорог включает: твердые виды покрытия дорожного полотна и тротуаров, элементы сопряжения поверхностей, озеленение вдоль улиц и дорог, ограждения опасных мест, осветительное оборудование, носители информации дорожного движения (дорожные знаки, разметка, светофорные устройства).

8.2.2.1. Виды и конструкции дорожного покрытия проектируются с учетом категории улицы и обеспечением безопасности движения. Материалы для покрытий улиц и дорог приведены в Приложении № 5 к настоящим Правилам.

8.2.2.2. Для проектирования озеленения улиц и дорог устанавливается минимальные расстояния от посадок до сетей подземных коммуникаций и прочих сооружений улично-дорожной сети в соответствии со СНиП. Проектирование размещения зеленых насаждений у поворотов и остановок при нерегулируемом движении осуществляется согласно пункту 8.4.2 настоящих Правил. Необходимо предусматривать увеличение буферных зон между краем проезжей части и ближайшим рядом деревьев - за пределами зоны риска возможно высаживать специально выращиваемые для таких объектов растения (таблица 16 Приложения № 1 к настоящим Правилам).

8.2.2.3. Ограждения на территории транспортных коммуникаций предназначены для организации безопасности движения транспортных средств и пешеходов. Ограждения улично-дорожной сети и искусственных сооружений (эстакады, путепроводы, мосты, др.) проектируются в соответствии с требованиями ГОСТ Р 52289, ГОСТ 26804.

8.2.2.4. Для освещения дорог на участках между пересечениями, на эстакадах, мостах и путепроводах опоры светильников должны располагать с двухсторонней расстановкой (симметрично или в шахматном порядке), по оси разделительной полосы, то же - с подвеской светильников между высокими опорами на тросах. Расстояние между опорами устанавливается в зависимости от типа светильников, источников света и высоты их установки, но не более 50 м. Возможно размещение оборудования декоративно-художественного (праздничного) освещения.

8.3. Площади

8.3.1. По функциональному назначению площади подразделяются на: главные (у зданий органов власти, общественных организаций), приобъектные (у театров, памятников, кинотеатров, музеев, торговых центров, стадионов, парков, рынков и др.), общественно-транспортные (у вокзалов, на въездах в город), мемориальные (у памятных объектов или мест), площади транспортных развязок. При проектировании благоустройства необходимо обеспечивать максимально возможное разделение пешеходного и транспортного движения, основных и местных транспортных потоков.

8.3.2. Территории площади включают: проезжую часть, пешеходную часть, участки и территории озеленения.

8.3.3. Обязательный перечень элементов благоустройства на территории площади устанавливается в соответствии с пунктом 8.2.2 настоящих Правил. В зависимости от функционального назначения на площади необходимо размещать дополнительные элементы благоустройства: памятные (мемориальные) объекты и объекты городской скульптуры, водные устройства (фонтаны), остановочные павильоны, нестационарные объекты торговли, питания, бытового обслуживания, рекламные конструкции.

8.3.3.1. Виды покрытия пешеходной части площади должны предусматривать возможность проезда автомобилей специального назначения (пожарных, аварийных, уборочных и др.), временной парковки легковых автомобилей.

8.3.3.2. Места возможного проезда и временной парковки автомобилей на пешеходной части площади выделяются мобильным озеленением (контейнеры, вазоны), переносными ограждениями. Ширина прохода проектируется в соответствии с Приложением № 2 к настоящим Правилам.

8.3.3.3. При озеленении площади используется периметральное озеленение, насаждения в центре площади (сквер или островок безопасности), а также совмещение этих приемов. В условиях исторической среды муниципального образования город Мурманск или сложившейся застройки применяются компактные и (или) мобильные приемы озеленения. Озеленение островка безопасности в центре площади осуществляется в виде партерного озеленения или высоких насаждений с учетом необходимого угла видимости для водителей согласно пункту 8.4.2 настоящих Правил.

8.4. Пешеходные переходы

8.4.1. Пешеходные переходы должны размещаться в местах пересечения основных пешеходных коммуникаций с городскими улицами и дорогами. Пешеходные переходы проектируются в одном уровне с проезжей частью улицы (наземные) либо вне уровня проезжей части улицы - внеуличные (надземные и подземные).

8.4.2. При размещении наземного пешеходного перехода на улицах нерегулируемого движения необходимо обеспечивать треугольник видимости, в зоне которого не следует допускать размещение строений, нестационарных объектов, объектов рекламы, зеленых насаждений высотой более 0,5 м. Стороны треугольника принимать, как: 8 х 40 м при разрешенной скорости движения транспорта 40 км/ч; 10 х 50 м - при скорости 60 км/ч.

8.4.3. Обязательный перечень элементов благоустройства наземных пешеходных переходов включает: дорожную разметку, пандусы для съезда с уровня тротуара на уровень проезжей части, осветительное оборудование.

8.4.3.1. Если в составе наземного пешеходного перехода расположен "островок безопасности", приподнятый над уровнем дорожного полотна, в нем рекомендуется предусматривать проезд шириной не менее 0,9 м в уровне транспортного полотна для беспрепятственного передвижения колясок (детских, инвалидных, хозяйственных).

8.5. Технические зоны транспортных, инженерных коммуникаций, водоохранные зоны

8.5.1. На территории города Мурманска предусматривают следующие виды технических (охранно-эксплуатационных) зон, выделяемых линиями градостроительного регулирования: магистральных коллекторов и трубопроводов, кабелей высокого и низкого напряжения, слабых токов, линий высоковольтных передач, в том числе мелкого заложения.

8.5.2. На территории выделенных технических (охранных) зон магистральных коллекторов и трубопроводов, кабелей высокого, низкого напряжения и слабых токов, линий высоковольтных передач не допускается прокладка транспортно-пешеходных коммуникаций с твердыми видами покрытий, установка осветительного оборудования, рекламных конструкций и объектов рекламы, устройство площадок (детских, отдыха, стоянок автомобилей, установки мусоросборников), возведение любых видов сооружений, в т.ч. нестационарных, кроме технических, имеющих отношение к обслуживанию и эксплуатации проходящих в технической зоне коммуникаций.

8.5.3. Проектирование благоустройства полосы отвода железной дороги осуществляется с учетом СНиП 32-01.

8.5.4. Проектирование благоустройства территорий водоохранных зон осуществляется в соответствии с водным законодательством.

9. Эксплуатация объектов благоустройства

9.1. Общие требования к содержанию городских территорий

9.1.1. Юридические и физические лица, индивидуальные предприниматели обязаны осуществлять содержание и уборку отнесенных к их ведению территорий и объектов благоустройства в объеме, предусмотренном действующим законодательством и настоящими Правилами, за счет собственных средств самостоятельно или посредством привлечения специализированных организаций. При определении границ территорий, подлежащих содержанию и уборке, на пользователей земельных участков возлагается обязанность по содержанию и уборке прилегающей территории в соответствующих границах согласно разделу 9.3 настоящих Правил.

9.1.2. Городские территории и объекты благоустройства должны соответствовать следующим требованиям:

9.1.2.1. Усовершенствованные дорожные покрытия (асфальт, плиточное либо другое искусственное покрытие) должны быть очищены от смета, каких-либо отходов, без трещин, выбоин и иных повреждений, с исправными водостоками и обеспечивать безопасное движение транспорта и пешеходов.

9.1.2.2. Неусовершенствованные дорожные покрытия должны быть спланированы, не иметь деформаций и разрушений.

9.1.2.3. Дворовые и внутриквартальные территории должны содержаться в состоянии, обеспечивающем безопасность для жизни и здоровья граждан и беспрепятственного движения транспорта.

9.1.2.4. Мосты, путепроводы, транспортные и пешеходные тоннели, лестницы и другие искусственные сооружения, включая железнодорожные, должны быть очищены от грязи и пыли и всех видов отходов, содержаться в технически исправном состоянии, обеспечивающем безопасное и беспрепятственное движение транспорта и пешеходов.

9.1.2.5. Железнодорожные переезды и территории, примыкающие к железнодорожным (магистральным и подъездным) путям, должны быть очищены от смета и всех видов отходов и содержаться в технически исправном состоянии.

9.1.2.6. Пустыри, незастроенные территории, объекты озеленения и иные земельные участки, береговые территории озер, рек, ручьев и иных водных объектов должны быть очищены от каких-либо отходов и содержаться в состоянии, обеспечивающем безопасность для жизни и здоровья граждан.

9.1.2.7. Конструкция колодцев подземных инженерных коммуникаций должна быть герметична.

Для обеспечения безопасности дорожного движения (ГОСТ Р 50597-93) не допускается отклонение крышки люка относительно уровня покрытия более 2,0 см, отклонение решетки дождеприемника относительно уровня лотка - более 3,0 см.

9.1.3 Требования к транспортным средствам, выезжающим на улицы города, регламентируются Правилами дорожного движения РФ, Кодексом Российской Федерации об административных правонарушениях.

9.1.4. Снег должен вывозиться в места, установленные администрацией города Мурманска.

9.1.5. Сбор, вывоз, размещение (хранение, захоронение), утилизация, переработка, использование и обезвреживание отходов производства и потребления осуществляются в соответствии с Положением о порядке обращения с отходами производства и потребления на территории муниципального образования город Мурманск (далее - Положение о порядке обращения с отходами), санитарными правилами и нормами СанПиН 42-128-4690-88 "Санитарные правила содержания территорий населенных мест", СанПиН 2.1.2.2645-10 "Санитарно-эпидемиологические требования к условиям проживания в жилых зданиях и помещениях".

9.1.5.1. Площадки для размещения контейнеров для сбора отходов производства и потребления должны размещаться и оборудоваться в соответствии с СанПиН 42-128-4690-88, СанПиН 2.1.2.2645-10: иметь усовершенствованное водонепроницаемое покрытие, ограждение не менее чем с трех сторон, устройство для стока воды, быть удобным для подъезда специального транспорта и производства погрузочно-разгрузочных работ. Контейнеры для сбора отходов должны быть технически исправны, окрашены и снабжены информацией об организации, их обслуживающей.

9.1.5.2. Вывоз отходов от дворовых территорий должен осуществляться в соответствии с Правилами и нормами технической эксплуатации жилищного фонда, утвержденными постановлением Госстроя РФ от 27.09.2003 № 170, Правилами содержания общего имущества в многоквартирном доме, утвержденными Постановлением Правительства Российской Федерации от 13.08.2006 № 491. Соблюдение требований, установленных правилами, обязаны обеспечить организации, обслуживающие жилищный фонд.

9.1.5.3. Вывоз отходов от организаций и предприятий осуществляется в соответствии с заключенными договорами на их транспортировку (вывоз).

9.1.5.4. Вывоз отходов осуществляется способами, исключающими возможность их потери при перевозке, создания аварийной ситуации, причинения транспортируемыми отходами вреда здоровью людей и окружающей среде.

Вывоз опасных отходов должен осуществляться организациями, имеющими лицензию, в соответствии с требованиями законодательства Российской Федерации.

9.1.5.5. При уборке в ночное время следует принимать меры, предупреждающие шум, привышащий допустимые нормы.

9.1.5.6. Твердые бытовые отходы должны перевозиться автотранспортом специализированных организаций, предназначенным для этих целей. Крупногабаритные бытовые отходы, сыпучие и другие грузы должны перевозиться в специально оборудованных автомобилях безопасным, не допускающим загрязнение городских территорий, способом.

9.1.5.7. Удаление с контейнерной площадки и прилегающей к ней территории отходов производства и потребления, высыпавшихся при выгрузке из контейнеров в мусоровозный транспорт, должно осуществляться работником организации, осуществляющей вывоз отходов.

9.1.5.8. Транспортировка (вывоз) отходов от населения, организаций и предприятий для дальнейшего обезвреживания производится на ОАО "Завод по термической обработке твердых бытовых отходов" и на свалку (полигон) твердых отходов, расположенную в микрорайоне Дровяное.

9.1.5.9. Вывоз, обезвреживание, использование и захоронение ртутьсодержащих, биологических, токсичных отходов промышленных предприятий, осадков из колодцев канализационной сети и выгребных ям осуществляется в специализированные организации в соответствии с Положением о порядке обращения с отходами, Правилами содержания общего имущества в многоквартирном доме.

9.1.5.10. В жилых зданиях, не имеющих канализации, возможно предусматривать утепленные выгребные ямы для совместного сбора туалетных и помойных нечистот с непроницаемым дном, стенками и крышками с решетками, препятствующими попаданию крупных предметов в яму.

Установка устройств наливных помоек, разлив помоев и нечистот за территорией домов и улиц, вынос отходов производства и потребления на уличные проезды запрещена.

9.1.5.11. Организации, использующие совместные контейнерные площадки, должны согласовывать график вывоза, очистки от мусора контейнерной площадки и прилегающей территории.

9.1.5.12. Крупногабаритный мусор должен складироваться и собираться на специально отведенных площадках или в бункеры-накопители и в установленном порядке вывозиться. Удаление следует производить по мере их накопления, но не реже одного раза в неделю.

9.1.5.13. Лица, разместившие отходы производства и потребления в несанкционированных местах, обязаны за свой счет производить уборку и очистку данной территории, а при необходимости - рекультивацию земельного участка.

В случае невозможности установления лиц, разместивших отходы производства и потребления на несанкционированных свалках, удаление отходов производства и потребления и рекультивацию территорий свалок производить за счет лиц, обязанных обеспечивать уборку данной территорий в соответствии с пунктом 9.1.1 настоящих Правил.

9.1.5.14. Вывоз пищевых отходов необходимо осуществлять с территории ежедневно. Остальной мусор необходимо вывозить систематически, по мере накопления, но не реже одного раза в три дня, а в периоды года с температурой выше 14 градусов - ежедневно.

9.1.6. На всех городских территориях должны быть выставлены урны. Количество урн и расстояние между ними определяется в соответствии с требованием санитарных правил и норм СанПиН 42-128-4690-88.

9.1.6.1. Очистка урн от отходов должна производиться по мере накопления, но не реже одного раза в сутки, мойка урн - периодически по мере необходимости, но не реже чем 1 раз в месяц в летний период. За содержание урн в чистоте несут ответственность организации, предприятия и учреждения, осуществляющие содержание закрепленных за ними территорий.

9.1.7. При выезде с территории объектов - источников повышенного загрязнения (строительных площадок, растворных узлов и других объектов) необходимо обеспечивать мойку колес и кузовов транспортных средств. Выезды с таких объектов должны быть с твердым покрытием и содержаться строительной организацией (владельцем указанного объекта) в чистоте.

9.1.8. Технические средства организации дорожного движения, объекты уличного оборудования, устройства наружного освещения и подсветки, малые архитектурные формы и иные объекты благоустройства должны содержаться в исправном состоянии, очищаться и промываться, не допуская содержания в загрязненном состоянии.

9.1.9. Владельцы объектов благоустройства обязаны производить своевременный ремонт указанных объектов,

замену непригодных к дальнейшей эксплуатации элементов или объектов благоустройства в целом.

9.1.10. При проведении массовых мероприятий их организаторы обязаны обеспечить содержание мест проведения массовых мероприятий и прилегающих к ним территорий.

9.1.11. Правообладатели и пользователи зданий и сооружений, в том числе некапитальных объектов, специализированные дорожные предприятия и иные организации, выполняющие работы по содержанию улично-дорожной сети, юридические и физические лица, осуществляющие управление многоквартирным домом, иные организации, обслуживающие общее имущество многоквартирного дома, владельцы опор сетей наружного освещения и контактной сети самостоятельно или по требованию уполномоченного структурного подразделения администрации города Мурманска в сфере развития городского хозяйства, соответствующего управления административного округа обязаны очищать подведомственные территории, здания и сооружения, в том числе некапитальные объекты от несанкционированных объявлений, афиш агитационных материалов, надписей, рисунков, графических изображений, объектов рекламы и других несанкционированных прикрепленных предметов и материалов.

Аналогичные работы на муниципальной собственности и земельных участках, находящихся в муниципальной собственности, земельных участках, государственное право собственности на которые не разграничено, проводятся специализированными предприятиями и организациями по требованию уполномоченного структурного подразделения администрации города Мурманска в сфере городского хозяйства, соответствующего управления административного округа.

9.1.12. С целью сохранения дорожных покрытий на территории города Мурманска запрещено:

- подвоз груза волоком;
- сбрасывание при погрузочно-разгрузочных работах на улицах рельсов, бревен, железных балок, труб, кирпича, других тяжелых предметов и складирование их;
- перегон по улицам, имеющим твердое покрытие, машин на гусеничном ходу;
- движение и стоянка большегрузного транспорта на внутриквартальных пешеходных дорожках, тротуарах.

9.1.13. В целях обеспечения чистоты и порядка на территории города Мурманска запрещается:

9.1.13.1. Сорить на всех городских территориях.

9.1.13.2. Сбрасывать и складировать снег, смет, отходы производства и потребления, грунт вне специально отведенных и установленных для этого мест.

9.1.13.3. Размещать контейнеры для сбора отходов на проезжей части улиц, обочинах, тротуарах, пешеходных территориях, газонах и в проходных арках домов, кроме исключительных случаев, когда нет возможности соблюдения установленных расстояний в районах сложившейся застройки. Место определяется комиссионно с участием уполномоченных структурных подразделений администрации города Мурманска в сферах градостроительства и территориального развития, городского хозяйства, соответствующего управления административного округа, управления Роспотребнадзора по Мурманской области.

9.1.13.4. Размещать контейнеры для сбора отходов производства и потребления без согласования с уполномоченным структурным подразделением администрации города Мурманска в сфере градостроительства и территориального развития и соответствующим управлением административного округа.

9.1.13.5. Сжигать отходы производства и потребления и любые иные отходы, в том числе листву и порубочные остатки, на городских территориях, за исключением случаев использования специализированных установок.

9.1.13.6. Загромождать и засорять дворовые территории металлическим ломом, строительным и бытовым мусором, домашней утварью и другими материалами.

9.1.13.7. Откачивать воду на проезжую часть дорог, внутриквартальных и дворовых проездов.

9.1.13.8. Складировать материалы, извлеченные из колодцев, при выполнении работ по их очистке и ремонту на газонах, тротуарах или проезжей части дорог.

9.1.13.9. Наносить надписи, вывешивать, размещать и расклеивать объявления, афиши, плакаты, газеты в не установленных для этого местах.

9.1.13.10. Маневрирование (проезд, разворот), стоянка транспортных средств на детских, хозяйственных, спортивных, контейнерных площадках, газонах, участках с зелеными насаждениями, территориях скверов, в зонах отдыха, на бульварах, тротуарах, а также в местах, где они создают препятствие использованию технических площадок, обеспечивающих эксплуатацию зданий, и иных не предусмотренных для этого местах.

9.1.13.11. Стоянка разукомплектованных транспортных средств во дворах домов, вне специально отведенных для стоянки мест.

9.1.13.12. Выезд на городские территории транспортных средств, загрязняющих данные территории.

9.1.13.13. Мойка транспортных средств во дворах домов и придомовых территориях, на улицах и тротуарах, в парках и скверах, на берегах рек и водоемов, расположенных на территории города Мурманска.

9.1.14. Администрация города Мурманска вправе организовывать привлечение граждан на добровольной основе для выполнения работ по уборке, благоустройству и озеленению территории города Мурманска.

9.2. Порядок содержания элементов благоустройства

9.2.1. Общие требования к содержанию элементов благоустройства.

9.2.1.1. Содержание элементов благоустройства осуществляется физическими и (или) юридическими лицами, независимо от их организационно-правовых форм, владеющими соответствующими элементами благоустройства на праве собственности, хозяйственного ведения, оперативного управления либо на основании соглашений с собственником или лицом, уполномоченным собственником.

Физическим и юридическим лицам необходимо осуществлять организацию содержания элементов благоустройства, расположенных на прилегающих территориях.

Организацию содержания иных элементов благоустройства осуществляет администрация города Мурманска.

9.2.1.2. Строительство и установку оград, заборов, газонных и тротуарных ограждений, киосков, палаток, павильонов, ларьков, стендов для объявлений и других устройств следует осуществлять в порядке, установленном законодательством Российской Федерации, субъекта Российской Федерации, нормативными правовыми актами органов местного самоуправления.

9.2.1.3. Строительные площадки следует ограждать по всему периметру плотным забором установленного образца. В ограждениях необходимо предусмотреть минимальное количество проездов. Проезды, как правило, должны выходить на второстепенные улицы и оборудоваться шлагбаумами или воротами.

Строительные площадки необходимо обеспечить благоустроенной проезжей частью не менее 20 метров у каждого выезда с оборудованием пункта для очистки колес.

9.2.2. Рекламные конструкции, вывески.

9.2.2.1. Владелец рекламной конструкции или вывески несет полную ответственность за любые нарушения правил безопасности, а также за неисправности и аварийные ситуации, возникшие во время монтажа, демонтажа, эксплуатации рекламной конструкции или вывески.

9.2.2.2. Установка и эксплуатация рекламной конструкции осуществляется по договору установки и эксплуатации рекламной конструкции между владельцем объекта, к которому крепится рекламная конструкция, и владельцем рекламной конструкции.

9.2.2.3. На период действия договора владелец рекламной конструкции имеет право беспрепятственного доступа к недвижимому имуществу, к которому присоединяется рекламная конструкция, и пользования этим имуществом для целей, связанных с осуществлением прав владельца рекламной конструкции, в том числе с ее эксплуатацией, техническим обслуживанием, монтажем и демонтажом.

9.2.2.4. Владельцы отдельно стоящих рекламных конструкций обязаны обеспечивать своевременную и качественную уборку территорий, прилегающих к рекламным конструкциям.

9.2.2.5. Уборка рекламно-информационных материалов на рекламных конструкциях со сменным информационным полем осуществляется в момент замены сменного информационного поля.

9.2.2.6. Уборка территории от мусора, связанного с ремонтом, монтажем и демонтажем рекламной конструкции или вывески осуществляется собственником рекламной конструкции или вывески либо лицом, производящим указанные работы по договору с владельцем рекламной конструкции или вывески.

9.2.2.7. Владелец рекламной конструкции обязан восстановить благоустройство территории и объекта размещения после установки рекламной конструкции в течение 3-х суток. Нарушенные при установке, эксплуатации, ремонте или демонтаже рекламной конструкции покрытие, озеленение, а также стены зданий и сооружений должны быть восстановлены владельцем рекламной конструкции с использованием аналогичных материалов и технологий.

9.2.2.8. Владельцы рекламных конструкций и вывесок обязаны содержать их в эстетическом и исправном техническом состоянии.

9.2.2.9. Окраску и ремонт, очистку элементов крепления и установки отдельно стоящих рекламных конструкций их владельцы обязаны осуществлять по мере необходимости, но не менее двух раз в год (в апреле - мае и августе - сенябре каждого календарного года) либо, в связи выявленными фактами, по требованию уполномоченного органа в сфере градостроительства и территориального развития.

9.2.2.10. Запрещается эксплуатировать рекламные конструкции и вывески с неработающими элементами системы освещения. В случае неисправности отдельных элементов необходимо отключать от подсвета всю конструкцию полностью до устранения неполадок отдельных элементов.

9.2.2.11. Владельцы вывесок и рекламных конструкций субъектов предпринимательской деятельности обязаны их демонтировать при смене места нахождения, в случае ликвидации или банкротства предприятия и восстановить благоустройство территории и объекта, к которому крепится рекламная конструкция или вывеска, до момента выезда из занимаемого помещения.

9.2.3. Строительство, установка и содержание малых архитектурных форм:

9.2.3.1. Ответственность за содержание и ремонт малых архитектурных форм, а также осуществление контроля по обеспечению их устойчивости и безопасности пользования возлагаются на их владельцев.

9.2.3.2. Юридические и физические лица - владельцы малых архитектурных форм обязаны за свой счет осуществлять их замену (при необходимости), ремонт и покраску, согласовывая колеры с уполномоченным структурным подразделением администрации города Мурманска в сфере градостроительства и территориального развития; по мотивированному требованию уполномоченного структурного подразделения администрации города Мурманска в сфере градостроительства и территориального развития должны произвести демонтаж МАФ за свой счет.

9.2.3.3. Окраска киосков, павильонов, палаток, тележек, лотков, столиков, заборов, металлических ограждений тротуаров и газонных ограждений, металлических ворот жилых, общественных и промышленных зданий, павильонов ожидания транспорта, телефонных кабин, трансформаторных будок, спортивных сооружений, стендов для афиш и объявлений и иных стендов, рекламных тумб, опор уличного освещения, указателей остановок транспорта и переходов, скамеек должна производиться не реже одного раза в год.

9.2.4. Ремонт и содержание зданий (включая жилые дома) и сооружений.

9.2.4.1. Эксплуатацию зданий и сооружений, их ремонт требуется производить в соответствии с установленными правилами и нормами технической эксплуатации.

9.2.4.2. Ремонт, переустройство фасадов зданий и сооружений, связанные с заменой или устройством отдельных его деталей или элементов (козырьков, навесов, крылец, ступеней, приямков, решеток на окнах, остекления лоджий, балконов, дверных и оконных заполнений, облицовки, оконных, дверных или арочных проемов), окраска фасадов осуществляется в соответствии с проектной документацией, паспортом колористического решения фасадов здания или по согласованию с уполномоченным структурным подразделением администрации города Мурманска в сфере градостроительства и территориального развития.

9.2.4.3. Ремонт, переустройство, окраска фасадов зданий и сооружений - объектов культурного наследия (памятников истории и культуры) народов Российской Федерации (далее - объекты культурного наследия) осуществляется по согласованию с исполнительным органом государственной власти Мурманской области, уполномоченным в сфере сохранения, использования, популяризации и государственной охраны объектов культурного наследия.

9.2.4.4. Правообладатели и пользователи зданий и сооружений, в том числе некапитальных строений, обязаны поддерживать облик зданий и сооружений в соответствии с проектами, согласованными с уполномоченным структурным подразделением администрации города Мурманска в сфере градостроительства и территориального развития:

- систематически проверять состояние фасадов и их отдельных элементов (балконов, лоджий и эркеров, карнизов, отливов, открытий, водосточных труб, козырьков);
- проверять прочность креплений архитектурных деталей и облицовки, устойчивость парапетных и балконных ограждений;
- при осмотре фасадов крупноблочных и крупнопанельных зданий контролировать состояние горизонтальных и вертикальных стыков между панелями и блоками;
- очищать используемые объекты недвижимости от самовольно размещенных частных объявлений, объектов рекламы, афиш, агитационных материалов и надписей, рисунков, графических изображений и других наклеенных (прикрученных) предметов, промывать фасады;
- очищать и промывать внутренние и наружные поверхности остекления окон, дверей балконов и лоджий, входных дверей;
- производить текущий ремонт, в том числе окраску фасада с учетом его фактического состояния;
- по мере необходимости производить поддерживающий ремонт отдельных элементов фасада (цоколей, крылец, ступеней, приямков, входных дверей, ворот, цокольных окон, балконов и лоджий, водосточных труб, подоконных отливов).

9.2.4.5. Запрещено самовольное возведение хозяйственных и вспомогательных построек (дровяных сараев, будок, гаражей, голубятен, теплиц и т.п.) без получения соответствующего разрешения уполномоченного структурного подразделения администрации города Мурманска в сфере градостроительства и территориального развития.

9.2.4.6. Запрещено производить какие-либо изменения балконов, лоджий, развешивать ковры, одежду, белье на балконах и окнах наружных фасадов зданий, выходящих на улицу, а также загромождать их разными предметами домашнего обихода.

9.2.4.7. На зданиях должна быть выполнена установка указателей наименований улиц и номеров домов утвержденного образца, а на угловых домах - названия пересекающихся улиц.

9.3. Распределение обязанностей и ответственности по уборке и содержанию городских территорий

9.3.1. Границами участков содержания и уборки территорий являются:

9.3.1.1. Границы земельных участков, предоставленных индивидуальным предпринимателям, физическим и юридическим лицам в собственность, постоянное (бессрочное) пользование, пожизненное наследуемое владение, аренду, безвозмездное срочное пользование, на праве ограниченного пользования либо ином законном праве, определяются в соответствии с границами, определенными кадастровыми паспортами земельных участков путем закрепления территории за гражданином, юридическим лицом, индивидуальным предпринимателем.

Кроме того, владельцы объектов благоустройства обеспечивают уборку территорий, прилегающих непосредственно к объекту благоустройства, а именно:

- откосы, инженерные конструкции (водопропускные лотки, трубы, оголовки), русла рек, ручьев, береговые полосы озер;
- территория от границ земельного участка, сформированного по красным линиям кварталов и общегородских магистралей, до ближайшей проезжей части дороги, включая тротуары, газоны, а также пешеходные зоны и боковые проезды, но не более чем на 10 метров;
- территория от границ земельного участка до середины расстояния между смежным земельным участком, но не более чем на 10 метров;
- подъездные дороги, не вошедшие в границы сформированных земельных участков и предназначенные для функционирования (обслуживания, эксплуатации) объектов, расположенных на нескольких земельных участках. Содержание этих подъездных дорог осуществляется в объеме, пропорциональном площади земельного участка либо по согласованию между пользователями земельных участков (правообладателями объектов, расположенных на земельных участках).

9.3.1.2. Для владельцев объектов недвижимости (зданий, строений, сооружений) и объектов некапитального характера до выполнения кадастровых работ по земельному участку:

- по сторонам периметра объекта, выходящим на красные линии кварталов и общегородских магистралей - от красных линий квартала до ближайшей проезжей части дороги, включая тротуары, газоны, лотковую зону вдоль бордюрного камня, а также пешеходные зоны и боковые проезды до осевой линии, но не более 10 метров;
- по сторонам периметра объекта, не выходящим на красные линии кварталов и общегородских магистралей - 10-метровая зона от каждой стороны периметра, а в случае, если расстояние до соседнего объекта составляет менее 20 метров, границей является середина расстояния между соседними объектами, если другое не определено соглашением с владельцем соседних объектов.

9.3.1.3. Для владельцев встроенных нежилых помещений, расположенных в жилом доме, до выполнения кадастровых работ по земельному участку:

- по сторонам периметра объекта, выходящим на красные линии кварталов и общегородских магистралей - на протяженность занимаемых помещений до ближайшей проезжей части дороги, включая тротуары, газоны, лотковую зону вдоль бордюрного камня, а также пешеходные зоны и боковые проезды до их осевой линии, но не более 10 метров;
- по сторонам периметра объектов, не выходящим на красные линии кварталов и общегородских магистралей - 10-метровая зона от каждой стороны периметра, а в случае, если расстояние до соседнего объекта составляет менее 20 метров - границей является середина расстояния между соседними объектами, если другое не определено соглашением с владельцем соседних объектов.

9.3.1.4. Для владельцев объектов, все стороны периметра которых не выходят на красные линии кварталов и общегородских магистралей - 10-метровая зона по периметру объекта, а в случае, если расстояние до соседнего объекта составляет менее 20 метров - границей является середина расстояния между соседними объектами, если другое не определено соглашением с владельцем соседних объектов.

9.3.1.5. В случае совпадения границ прилегающих территорий и иных случаях, не урегулированных настоящими Правилами, границы содержания и уборки территорий могут определяться соглашением сторон.

9.3.1.6. В случае, когда правообладателями объекта недвижимости являются несколько лиц, территория, подлежащая содержанию и уборке, закрепляется за правообладателями объекта недвижимости пропорционально доле в праве на объект недвижимости, если иное не предусмотрено соглашением сторон.

9.3.1.7. Требования данных Правил так же распространяются на содержание формируемых земельных участков, в отношении которых принято решение о предварительном согласовании места размещения объекта.

9.3.2. В границы участков уборки территорий, установленные пунктом 9.3.1 настоящих Правил, не включаются территории, обязанности по уборке которых настоящими Правилами возложены на другие организации.

9.3.3. Текущий и капитальный ремонт, содержание, строительство и реконструкция автомобильных дорог общего пользования, мостов, тротуаров и иных транспортных инженерных сооружений в границах города Мурманска (за исключением автомобильных дорог общего пользования, мостов и иных транспортных инженерных сооружений федерального, регионального и межмуниципального значения) осуществляются специализированными организациями, получившими право исполнения муниципального контракта в соответствии с действующим законодательством, муниципальным учреждением на основании муниципального задания.

9.3.4. Специализированные дорожные предприятия и иные организации, выполняющие работы по содержанию улично-дорожной сети, осуществляют:

9.3.4.1. Уборку покрытий проезжей части улиц, дорог, набережных, тротуаров, площадей, мостов, путепроводов, тоннелей, разделительных полос, островков безопасности, обочин, кюветов, пешеходных территорий по перечню работ, определенных настоящими Правилами.

9.3.4.2. Механизированную и ручную уборку тротуаров, остановочных площадок, расположенных вдоль проезжих частей дорог и проездов города Мурманска.

9.3.4.3. Уборку конечных пунктов и разворотных площадок маршрутов городского наземного пассажирского транспорта общего пользования в пределах красных линий улиц.

9.3.4.4. Удаление крупногабаритных предметов с проезжей части дорог, обочин, кюветов и их дальнейший вывоз в отведенные для этого места складирования или хранения.

9.3.4.5. Удаление трупов животных с территории города Мурманска.

9.3.4.6. Установку, содержание и очистку урн на обслуживаемой территории.

9.3.4.7. Содержание в исправном состоянии и дезинфекцию оборудованных выгребных ям.

9.3.5. Специализированные организации обязаны производить уборку территорий города Мурманска на основании соглашений с лицами, указанными в пункте 9.1.1 настоящих Правил.

9.3.6. Юридические и физические лица, осуществляющие управление многоквартирным домом, иные организации, обслуживающие общее имущество многоквартирного дома, а также владельцы объектов недвижимости и объектов благоустройства, объектов некапитального строительства обеспечивают:

9.3.6.1. Уборку дворовых, внутриквартальных и других территорий в пределах земельных участков, сформированных при выполнении кадастровых работ по земельному участку. В иных случаях, когда кадастровые работы не выполнены - в пределах земельного участка, учтенного в техническом паспорте на многоквартирный (жилой) дом, или участка, определенного актом замеров.

9.3.6.2. Уборку, мойку и дезинфекцию контейнерных площадок для сбора всех видов отходов.

9.3.6.3. Вывоз отходов.

9.3.6.4. Мойку контейнеров для сбора отходов при несменяемой системе мусоросборников.

9.3.6.5. Очистку водостоков в пределах земельных участков, сформированных при выполнении кадастровых работ по земельному участку. В иных случаях, когда кадастровые работы не выполнены - в пределах земельного участка, учтенного в техническом паспорте на многоквартирный (жилой) дом или участка, определенного актом замеров на всем протяжении до присоединения к магистральной сети или выпуска в открытое русло (водоем).

9.3.6.6. Установку и очистку урн на территориях в границах уборки, определенных настоящими Правилами.

9.3.6.7. Скашивание травы и уборку территорий зеленых насаждений в пределах границ земельного участка, сформированного под многоквартирный (жилой) дом, при выполнении кадастровых работ по земельному участку. В иных случаях, когда кадастровые работы не выполнены - в пределах земельного участка, учтенного в техническом паспорте на многоквартирный (жилой) дом, или участка, определенного актом замеров. Высота травяного покрова не должна превышать 15 см.

9.3.6.8. Надлежащее содержание объектов благоустройства, указанных в разделе 2 настоящих Правил.

9.3.6.9. В случае, если производитель отходов, осуществляющий свою бытовую и хозяйственную деятельность на земельном участке, в жилом или нежилом помещении на основании договора аренды или иного соглашения с собственником, не организовал сбор, вывоз и утилизацию отходов самостоятельно, обязанности по сбору, вывозу и утилизации отходов данного производителя отходов должны быть возложены на собственника земельного участка, жилого или нежилого помещения, ответственного за уборку территорий в соответствии с разделом 9 настоящих Правил.

9.3.7. Юридические и физические лица, осуществляющие управление многоквартирным домом, иные организации, обслуживающие общее имущество многоквартирного дома, обязаны осуществлять содержание придомовых территорий, обеспечивать уборку территорий в соответствии с требованиями Правил и норм технической эксплуатации жилищного фонда.

9.3.8. Организации, осуществляющие эксплуатацию и содержание искусственных дорожных сооружений, обеспечивают:

9.3.8.1. Круглосуточную уборку тротуаров, мостов, набережных, путепроводов, транспортных и пешеходных тоннелей, включая очистку расположенных на них урн.

9.3.8.2. Очистку и промывку парапетов, ограждений и опор мостов, путепроводов и тоннелей.

9.3.8.3. Очистку специальных устройств дождевой канализации.

9.3.9. Организации, в чьем ведении находятся железнодорожные (магистральные и подъездные) пути, проходящие в черте города, обеспечивают:

9.3.9.1. Уборку и содержание территорий железнодорожных путей, полосы землеотвода, откосов (с устройством дренажа и водоотведения, выкашиванием травы, подстриганием и вырубкой кустов и деревьев), зоны железнодорожных переездов в границах полосы землеотвода, автодорожных и железнодорожных сооружений, находящихся в границах подземных и наземных пешеходных переходов, посадочных платформ.

9.3.9.2. Уборку и содержание территорий принадлежащих им зданий, вокзалов, иных объектов недвижимости и объектов благоустройства в границах, определенных настоящими Правилами.

9.3.10. Владельцы объектов благоустройства, а также нестационарных объектов (павильонов, киосков и других объектов мелкорозничной торговли и сферы обслуживания) обеспечивают уборку территорий, прилегающих к указанным объектам, в границах, определенных настоящими Правилами, но не менее чем в радиусе 5 метров от объектов.

9.3.11. Юридические лица и индивидуальные предприниматели, осуществляющие перевозку пассажиров городским наземным пассажирским транспортом общего пользования, обеспечивают:

9.3.11.1. Содержание в чистоте и исправном состоянии информационных знаков остановок наземного пассажирского транспорта общего пользования.

9.3.11.2. Уборку и очистку диспетчерских пунктов.

9.3.12. Организации, производящие работы с нарушением целостности объектов благоустройства, обеспечивают:

9.3.12.1. Установку ограждения по периметру строительной площадки либо ограждение зоны производства работ.

9.3.12.2. Уборку территорий, прилегающих к стройплощадкам, зоне производства работ, в границах, определенных пунктом 9.3.1 настоящих Правил.

9.3.12.3. Содержание в чистоте подъездов к строительным площадкам, зоне производства работ, мойку колес и кузовов транспортных средств, при выезде на уличные территории, осуществление иных мероприятий, направленных на недопущение загрязнения городской территории.

9.3.12.4. Сбор, вывоз и размещение грунта и строительных отходов в установленных для этого местах.

9.3.12.5. Содержание в чистоте и исправном состоянии ограждений, а также их ремонт и окраску.

9.3.12.6. Выполнение восстановительных работ после окончания строительных или ремонтных работ.

9.3.13. Пользователи земельных участков, а также организации, отвечающие за текущее содержание зеленых насаждений общего пользования, обеспечивают:

9.3.13.1. Уборку территорий, скашивание травы, санитарную обрезку деревьев и кустарников в границах, определенных настоящими Правилами.

9.3.13.2. Сбор и вывоз отходов, очистку урн.

9.3.13.3. Содержание в чистоте и исправном состоянии малых архитектурных форм в границах землепользования, окраску ограждений не реже одного раза в год.

9.3.14. Организации, в ведении которых находятся подземные сети, обязаны регулярно следить за тем, чтобы крышки люков коммуникаций всегда находились на уровне дорожного покрытия, содержались постоянно в исправном состоянии и закрытыми. В случае повреждения или разрушения люков, крышек колодцев они должны быть немедленно огорожены и в течение 6 часов восстановлены организациями, в ведении которых находятся коммуникации.

9.3.15. Эксплуатация и содержание в надлежащем санитарно-техническом состоянии водоразборных колонок, в том числе их очистку от мусора, льда и снега, а также обеспечение безопасных подходов к ним возлагается на организацию, в чьей собственности находятся колонки.

9.3.16. Управления административных округов администрации города Мурманска:

9.3.16.1. Выявляют территории, не попадающие в границы уборочной площади юридических и физических лиц, и осуществляют контроль за содержанием данных территорий.

9.3.16.2. Выявляют участки несанкционированных свалок на территориях, закрепленных за пользователями земельных участков, и принимают меры к их ликвидации.

9.3.16.3. Определяют места для временного складирования грунта на административно-подчиненных территориях с последующим вывозом на территории, определенные пунктом 9.1.5 данных Правил.

9.3.17. Ликвидация последствий аварий на водопроводных, канализационных, тепловых и других сетях, включая удаление грунта и льда, а также выполнение мероприятий по обеспечению безопасности движения транспорта и пешеходов осуществляется владельцами сетей.

9.3.18. Очистка объектов благоустройства от снега, льда, а также вывоз снега и льда обеспечивается владельцами объектов благоустройства.

9.3.19. Ограждения и заборы должны быть окрашены. Повреждения ограждений должны ликвидироваться в срок до 10 рабочих дней. Запрещается размещение на ограждениях и заборах рекламных конструкций, частных объявлений, вывесок, афиш, агитационных материалов, крепление растяжек, выполнение надписей, объектов рекламы. Собственники ограждений должны очищать их от самовольно размещенных рекламных конструкций, частных объявлений, объектов рекламы, афиш, агитационных материалов, надписей и других несанкционированных прикрепленных предметов и материалов.

9.3.20. Владельцы помещений обеспечивают уборку прилегающей территории в границах, установленных в пунктах 9.3.1.2, 9.3.1.3 Правил, в период между уборкой указанных территорий организациями, указанными в пунктах 9.3.3, 9.3.4 Правил.

9.3.21. Промышленные организации обязаны создавать защитные зеленые полосы, ограждать жилые кварталы от производственных сооружений, благоустраивать и содержать в исправности и чистоте выезды с территорий организации и строек на автомобильные дороги общего пользования местного значения и улично-дорожную сеть.

9.3.22. Организация работы по очистке и уборке территории рынков и прилегающих к ним территорий возлагается на администрацию рынков в соответствии с действующими санитарными нормами и правилами торговли на рынках.

9.3.23. Содержание и уборку скверов, парков, зеленых насаждений, находящихся в собственности организаций, собственников помещений либо на прилегающих территориях, производить силами и средствами этих организаций, собственников помещений самостоятельно или по договорам со специализированными организациями.

9.3.24. Очистку и уборку водосточных канав, лотков, труб, дренажей, предназначенных для отвода поверхностных и грунтовых вод из дворов, должны производить лица, указанные в пункте 9.1.1 настоящих Правил.

9.3.25. Очистку от объявлений опор контактной сети, наружного освещения, фасадов зданий, ограждений и других сооружений осуществляют организации, эксплуатирующие данные объекты.

9.3.26. Уборка и очистка территорий, отведенных для размещения и эксплуатации наружних линий электропередач, газовых, водопроводных и тепловых сетей, должна осуществляться силами и средствами организаций, эксплуатирующих указанные сети и линии электропередач.

9.4. Летняя уборка территорий

9.4.1. Летняя уборка улиц, дорог, тротуаров, дворовых территорий заключается в выполнении следующих видов работ: подметание, мойка, поливка дорожных покрытий, уборка отходов производства и потребления, смета, покос травы.

9.4.2. Подметание дорожных покрытий улиц, дорог, тротуаров и проездов осуществляется с предварительным увлажнением покрытий:

- проезжей части - в ночное время до 7 час. 00 мин., в дневное время - по мере необходимости.
- тротуаров и пешеходных территорий - ежедневно до 8 час. 00 мин.

9.4.3. Мойка проезжей части производится на улицах, имеющих дождевую канализацию или уклоны, обеспечивающие сток воды, после подметания в ночное время до 7 час. 00 мин.

В дневное время мойка производится с целью обеспыливания дорог и тротуаров, а также по мере необходимости.

9.4.4. Поливка проезжей части, тротуаров, дворовых и внутриквартальных территорий производится в жаркую погоду при температуре 20 градусов и выше с интервалом не более 6 часов.

9.4.5. Проезжая часть должна быть полностью очищена от всякого вида загрязнений и промыта.

Осевые полосы, обозначенные линиями разметки, должны быть постоянно очищены от песка и различных мелких отходов.

9.4.6. Лотковые зоны не должны иметь грунтово-песчаных наносов и загрязнений различным мусором; допускаются небольшие загрязнения песчаными частицами и различным мелким мусором, которые могут появиться в промежутках между проходами подметально-уборочных машин.

9.4.7. Тротуары и расположенные на них посадочные площадки остановок пассажирского транспорта должны быть полностью очищены от грунтово-песчаных наносов, различных отходов.

9.4.8. Обочины дорог должны быть очищены от крупногабаритного и других видов отходов.

9.4.9. Разделительные полосы, выполненные из железобетонных блоков или других конструкций, должны быть постоянно очищены от песка, грязи и мелких отходов по всей поверхности. Металлические ограждения, дорожные знаки и указатели должны быть промыты.

9.4.10. Для исключения возникновения застоев дождевой воды крышки люков дождеприемных колодцев должны постоянно очищаться от смета, листьев и других загрязнений.

9.4.11. Высота травяного покрова в полосе отвода автомобильных и железных дорог, на разделительных полосах автомобильных дорог, выполненных в виде газонов, не должна превышать 15 см.

9.4.12. Во время листопада обязательна ежедневная уборка листьев на территориях бульваров, скверов и газонов, прилегающих к улицам и площадям.

9.4.13. Мойка и очистка фасадов зданий производится по мере загрязнения, но не реже одного раза в год владельцами зданий и сооружений.

9.4.14. Содержание дворовых территорий должно осуществляться в соответствии с Правилами и нормами технической эксплуатации жилищного фонда, утвержденными постановлением Государственного комитета Российской Федерации по строительству и жилищно-коммунальному комплексу от 27 сентября 2003 г. № 170 (далее - Правила и нормы технической эксплуатации жилищного фонда).

9.4.15. При производстве летней уборки запрещается:

9.4.15.1. Выдвигать или перемещать на проезжую часть улиц, дорог, внутриквартальных проездов отходы производства и потребления, смет, счищаемый с дворовых территорий, тротуаров и внутриквартальных проездов, сбрасывать их на озелененные территории, в смотровые колодцы, дождеприемные колодцы и водоемы.

9.4.15.2. Вывоз смета и отходов в несанкционированные места.

9.4.15.3. Выбивание струей воды смета на тротуары и газоны при мойке проезжей части, а при мойке тротуаров - на цоколи зданий.

9.4.15.4. Сгребание листвы к комлевой части деревьев и кустарников.

9.4.15.5. Мойка проезжей части дорог и тротуаров при прогнозе понижения температуры воздуха в утренние и ночные часы до нуля градусов Цельсия и ниже.

9.5. Зимняя уборка территорий

9.5.1. Зимняя уборка улично-дорожной сети и объектов благоустройства предусматривает следующие работы:

9.5.1.1. Обработка проезжей части дорог противогололедными материалами.

9.5.1.2. Сгребание и подметание снега.

9.5.1.3. Формирование валов с необходимыми разрывами между ними.

9.5.1.4. Скалывание льда и удаление снежно-ледяных образований.

9.5.1.5. Удаление снега с улиц.

9.5.1.6. Зачистка дорожных лотков после удаления снега.

9.5.1.7. Подборка мусора.

9.5.2. Ликвидация гололеда и скользкости производится обработкой покрытий улично-дорожной сети противогололедными материалами (пескосоляной смесью, отвечающей требованиям ОДН 218.2.027-2003).

9.5.3. Удаление снега осуществляется путем его рыхления, подметания, сгребания и вывоза или путем перекидки снега на свободные территории роторными снегоочистителями.

9.5.4. Снег, сгребаемый с проезжей части и тротуаров, формируется в валы в лотковой зоне.

9.5.5. После формирования снежного вала немедленно выполняются разрывы в валах на перекрестках, остановках общественного транспорта и пешеходных переходах.

9.5.6. Погрузка и вывоз снега начинается после формирования снежного вала и производится круглосуточно до полного удаления снега.

9.5.7. Уборка лотковой зоны при вывозе снежного вала должна предусматривать:

9.5.7.1. Очистку верха бордюрного камня в сторону снежного вала.

9.5.7.2. Зачистку лотковой зоны до асфальта и бордюрного камня после прохождения снегопогрузчика и формирование снега в кучи и валы.

9.5.7.3. Расчистку крышек люков дождеприемных колодцев для обеспечения постоянного отвода талых вод при наступлении оттепели.

9.5.8. Вывоз снега с автомобильных дорог общего пользования местного значения муниципального образования город Мурманск осуществляется в следующей последовательности: в первую очередь с дорог группы "А", затем "Б" и далее "В".

Первоочередной (выборочный) вывоз снега выполняется по окончании снегопада в течение 12 часов от остановок общественного транспорта, пешеходных переходов и радиусов поворотов на улицах групп "А", "Б".

Вывоз снега в полном объеме должен быть выполнен в сроки, указанные в таблице № 1.

Таблица № 1

Сроки вывоза снега в зависимости от группы улицы

группа	Сроки вывоза снега, сутки		
	Количество выпавшего снега, см		
	До 5 см	До 10 см	До 15 см
"А"	2 - 3	3 - 4	4 - 6
"Б"	3 - 4	4 - 6	5 - 8
"В"	4 - 6	5 - 8	6 - 10

9.5.9. Арендаторы, владельцы земельных участков должны вывозить снег с подведомственной территории в места, установленные администрацией города Мурманска.

9.5.10. Сроки ликвидации зимней скользкости и окончания снегоочистки (сдвигание, подметание) улиц и дорог города с учетом их транспортно-эксплуатационных характеристик регламентируются ГОСТ Р 50597-93.

9.5.11. Снег, счищаемый с дорожек бульваров и скверов, складируется на дорожках и на зеленых зонах таким образом, чтобы не допускать повреждений зеленых насаждений.

9.5.12. Содержание дворовых территорий, внутриквартальных проездов и пешеходных территорий осуществляется в соответствии с Правилами и нормами технической эксплуатации жилищного фонда:

9.5.12.1. Снег складируется на указанных территориях таким образом, чтобы был обеспечен проезд транспорта, доступ к инженерным коммуникациям и сооружениям на них, проход пешеходов и сохранность зеленых насаждений. Ширина сформированного снежного вала не должна превышать 1 м с учетом очищенной лотковой зоны. По мере накопления снега, но не позднее чем при достижении снежного вала высоты и ширины более 1 м, обеспечивается его вывоз.

9.5.12.2. Для предотвращения образования и схода сосулек и наледи со зданий, сооружений, объектов благоустройства должна регулярно выполняться очистка крыш от снега с обеспечением следующих мер безопасности: назначение дежурных, ограждение тротуаров, оснащение страховочным оборудованием лиц, работающих на высоте, обязательным применением мер предосторожности для обеспечения безопасного движения пешехо-

дов и сохранности всех видов имущества, а также элементов зданий, благоустройства и зеленых насаждений.

Сбрасывание снега и наледи со зданий, сооружений, объектов благоустройства на тротуары и проезжие части улично-дорожной сети, убираемые специализированными организациями, осуществляется владельцами зданий, сооружений, объектов благоустройства с обязательным согласованием с указанными организациями сроков начала и окончания работ. Сколы льда и снег вывозятся немедленно.

9.5.13. При производстве зимней уборки запрещается:

9.5.13.1. Складирование льда после его скалывания на тротуарах, контейнерных площадках, а также на газонах и в зоне зеленых насаждений, в канализационных колодцах, в незамерзающих водоемах и на ледяном покрове акваторий, на трассах тепловых сетей.

9.5.13.2. Сдвигание снега к стенам зданий и сооружений.

9.5.13.3. Перемещение снега на проезжую часть и тротуары с дворовых и ведомственных территорий.

9.6. Работы по озеленению территорий и содержанию зеленых насаждений

9.6.1. Юридические и физические лица, автогаражные кооперативы, в собственности или в пользовании которых находятся земельные участки, должны обеспечивать:

- содержание и сохранность зеленых насаждений, находящихся на этих участках, а также на прилегающих территориях;
- содержание и озеленение в соответствии с санитарными нормами земель, расположенных в их санитарно-защитной зоне, не предоставленных в пользование другим лицам;
- укрепление, отсыпку растительным грунтом, а также озеленение откосов, примыкающих к земельному участку. При примыкании откосов к земельным участкам нескольких собственников, арендаторов, землепользователей, землевладельцев благоустройство осуществляется их силами и средствами солидарно.

9.6.2. Специализированные организации должны осуществлять текущий и капитальный ремонт, содержание существующих объектов зеленых насаждений на территориях общего и ограниченного пользования, территориях специального назначения, санитарно-защитных зонах и территориях рекреационного назначения с учетом сохранения их первоначального проектного замысла, восстановления утраченных в процессе роста деревьев и кустарников, инсоляции территорий и зданий, видимости технических средств регулирования дорожного движения, безопасности движения транспорта и пешеходов.

9.6.3. Лица, указанные в пунктах 9.6.1 и 9.6.2 настоящих Правил обязаны:

- обеспечить своевременное проведение всех необходимых агротехнических мероприятий (полив, рыхление, обрезка, сушка, борьба с вредителями и болезнями растений, скашивание травы);
- осуществлять санитарную обрезку зеленых насаждений и санкционированный (разрешенный) снос сухостоя и аварийных деревьев, санитарную обрезку сухих и поломанных сучьев и вырезку веток, ограничивающих видимость технических средств регулирования дорожного движения;
- доводить до сведения органов местного самоуправления обо всех случаях массового появления вредителей и болезней и принимать меры борьбы с ними, производить замазку ран и дупел на деревьях;
- проводить своевременный ремонт ограждений зеленых насаждений.

9.6.4. Новые посадки деревьев и кустарников на территориях улиц, площадей, парков, скверов и кварталов многоэтажной застройки, цветочное оформление скверов и парков, а также капитальный ремонт и реконструкцию объектов ландшафтной архитектуры осуществляются только по проектам, согласованным с уполномоченными структурными подразделениями администрации города Мурманска или только после получения разрешения на озеленение в уполномоченном структурном подразделении администрации города Мурманска в сфере градостроительства и территориального развития.

9.6.5. Цветочное оформление в виде логотипов организаций разрешается в пределах устройства клумб, расположенных на отведенном земельном участке организации.

9.6.6. На площадях зеленых насаждений устанавливается запрет на следующее:

- ломать деревья, кустарники, сучья и ветви, срывать листья и цветы, сбивать и собирать плоды;
- разбивать палатки и разводить костры;
- засорять газоны, цветники, дорожки и водоемы;
- портить скульптуры, скамейки, ограды;
- добывать из деревьев сок, делать надрезы, надписи, приклеивать к деревьям объявления, номерные знаки, всякого рода указатели, провода и забивать в деревья крючки и гвозди для подвешивания гамаков, качелей, веревок, сушить белье на ветвях;
- ездить на велосипедах, мотоциклах, лошадях, тракторах и автомашинах;
- мыть автотранспортные средства, стирать белье, а также купать животных в водоемах, расположенных на территории зеленых насаждений;
- парковать автотранспортные средства на газонах;
- пасти скот;
- устраивать ледяные катки и снежные горки, кататься на лыжах, коньках, санях, организовывать игры, танцы, за исключением мест, отведенных для этих целей;
- производить строительные и ремонтные работы без ограждения насаждений щитами, гарантирующими защиту их от повреждений;
- обнажать корни деревьев на расстоянии ближе 1,5 м от ствола и засыпать шейки деревьев землей или строительным мусором;
- складировать на территории зеленых насаждений материалы, а также устраивать на прилегающих территориях склады материалов, способствующих распространению вредителей зеленых насаждений;
- устраивать свалки мусора, снега и льда, сбрасывать снег с крыш на участки, имеющие зеленые насаждения, без принятия мер, обеспечивающих сохранность деревьев и кустарников;
- добывать растительную землю, песок и производить другие раскопки;
- выгуливать и отпускать с поводка собак в парках, лесопарках, скверах, на детских площадках, на территориях зеленых насаждений дошкольных и общеобразовательных учреждений, учреждений дополнительного образования детей, учреждениях здравоохранениях и иных территориях зеленых насаждений;
- сжигать листву и мусор;
- производить несанкционированный (самовольный) снос зеленых насаждений;
- повреждать или уничтожать деревья, кустарники, клумбы, цветники, газоны и иные зеленые насаждения.

9.6.7. Снос и(или) пересадка, санитарная обрезка зеленых насаждений при условии выполнения требований настоящих Правил допускается в случаях:

9.6.7.1. Строительства и реконструкции дорог, улиц, надземных коммуникаций, инженерных сетей, зданий и сооружений, предусмотренных проектом строительства (реконструкции), реконструкции зеленых насаждений, согласованным и утвержденным в соответствии с Градостроительным кодексом Российской Федерации, постановлением Правительства Российской Федерации от 16.02.2008 № 87 "О составе разделов проектной документации и требованиях к их содержанию", указывающим места проведения предполагаемых работ по сносу и(или) пересадке, санитарной обрезке зеленых насаждений.

9.6.7.2. Выявления аварийных, сухостойных деревьев, а также в случаях массового появления вредителей и болезней зеленых насаждений.

9.6.7.3. Восстановления нормативного светового режима в жилых и нежилых помещениях многоквартирного дома и помещениях общественного здания, затеняемых деревьями, с учетом заключения территориального органа Федеральной службы по надзору в сфере защиты прав потребителей и благополучия человека.

9.6.7.4. Проведения аварийных и плановых ремонтных работ на инженерных сетях.

9.6.7.5. Проведения организациями работ по уходу и содержанию зеленых насаждений в границах территорий общего пользования.

9.6.7.6. Проведения работ по обеспечению нормальной видимости технических средств организации дорожного движения для безопасного движения пешеходов и транспорта.

9.6.7.7. Обеспечения безаварийного функционирования и эксплуатации объектов электросетевого хозяйства в охранных зонах инженерных сетей.

9.6.7.8. Соблюдения охранной зоны инженерных сетей, элементов контактной сети троллейбусных линий.

9.6.8. Для решения вопроса о возможности сноса и(или) пересадки, санитарной обрезки зеленых насаждений в случаях, предусмотренных пунктами 9.6.7.1, 9.6.7.2, 9.6.7.3, 9.6.7.4, 9.6.7.7, 9.6.7.8, проводится комиссионное обследование выездной комиссией.

Для сноса и(или) пересадки, санитарной обрезки зеленых насаждений в случаях, предусмотренных в пунктах 9.6.7.5, 9.6.7.6, комиссионное обследование не требуется.

9.6.9. Положение о выездной комиссии, порядок определения состава выездной комиссии, порядок работы и принятия решений определяется администрацией города Мурманска.

9.6.10. Снос и(или) пересадка, санитарная обрезка зеленых насаждений производится на основании постановления администрации города Мурманска о сносе и(или) пересадке, санитарной обрезке зеленых насаждений (далее - постановление), кроме случаев, предусмотренных в пунктах 9.6.7.5, 9.6.7.6 настоящих Правил. Постановление издается на основании акта комиссионного обследования.

Согласование сноса и(или) пересадки, санитарной обрезки зеленых насаждений осуществляется в соответствии с административным регламентом предоставления муниципальной услуги "Согласование сноса и (или) пересадки, санитарной обрезки зеленых насаждений на территории города Мурманска".

9.6.11. Снос и(или) пересадка, санитарная обрезка зеленых насаждений допускается на основании акта комиссионного обследования до издания постановления в случаях:

а) проведения аварийных земляных работ в пределах охранных зон инженерных сетей;

б) угрозы падения зеленых насаждений, препятствия проезду автотранспортных средств, движению пешеходов.

9.6.12. В случаях, указанных в пункте 9.6.11, в выходные, праздничные, а также в рабочие дни в период с 18.00 до 09.00, организация, обслуживающая инженерные сети, или организация, в ведении которой находится проведение указанных работ, либо выполнившая снос и(или) пересадку, санитарную обрезку зеленых насаждений, составляет акт комиссионного обследования с указанием количества снесенных зеленых насаждений, времени и даты сноса и(или) пересадки, санитарной обрезки зеленых насаждений в срок, не превышающий 2 рабочих дней с момента сноса и(или) пересадки, санитарной обрезки зеленых насаждений, и направляет его для контроля и оформления проекта постановления в адрес уполномоченного органа в срок, не превышающий 2 рабочих дней с момента составления акта.

9.6.13. Условия сноса и(или) пересадки, санитарной обрезки зеленых насаждений.

9.6.13.1. В случае необходимости сноса и(или) пересадки, санитарной обрезки зеленых насаждений заявитель направляет в уполномоченный орган письменное заявление о согласовании сноса и(или) пересадки, санитарной обрезки зеленых насаждений (далее - заявление).

Уполномоченный орган предоставляет услугу по согласованию сноса и(или) пересадки, санитарной обрезки зеленых насаждений на основании регламента предоставления муниципальной услуги, действующего на территории города Мурманска.

Порядок и сроки предоставления муниципальной услуги "Согласование сноса и (или) пересадки, санитарной обрезки зеленых насаждений на территории города Мурманска".

В случае необходимости сноса зеленых насаждений для восстановления нормативного светового режима в жилых и нежилых помещениях многоквартирного дома и помещениях общественного здания, затеняемых зелеными насаждениями (за исключением аварийных и сухостойных зеленых насаждений), заявитель вместе с заявлением направляет в уполномоченный орган копию заключения территориального органа Федеральной службы по надзору в сфере защиты прав потребителей и благополучия человека. Оригинал указанного заключения должен быть представлен заявителем или представляющим его лицом на выездную комиссию для подтверждения подлинности копии.

При необходимости сноса и(или) пересадки, санитарной обрезки зеленых насаждений в случаях, предусмотренных пунктом 9.6.7.1, наличие проекта строительства (реконструкции), реконструкции зеленых насаждений обязательно.

Заявление и прилагаемые к нему документы при наличии технической возможности могут быть представлены в форме электронных документов и направлены в уполномоченный орган с использованием информационно-телекоммуникационных сетей общего пользования, в том числе сети Интернет, включая региональный портал государственных и муниципальных услуг Мурманской области.

О дате и времени работы выездной комиссии уполномоченный орган извещает заявителя за 3 рабочих дня до даты работы комиссии, а в случае проведения аварийных работ на инженерных сетях - не позднее чем за один рабочий день до работы выездной комиссии или в тот же день работы выездной комиссии (по согласованию с заявителем).

Заявитель обеспечивает выполнение разбивки участка проведения работ по сносу и(или) пересадке, санитарной обрезке зеленых насаждений.

9.6.13.2. Выездная комиссия после комиссионного обследования составляет акт комиссионного обследования, в котором указывается дата, место проведения комиссионного обследования, количество, вид, возраст зеленых насаждений, подлежащих сносу и(или) пересадке, санитарной обрезке.

В случае согласования выездной комиссией сноса и/или пересадки, санитарной обрезки зеленых насаждений в акте комиссионного обследования указывается также: основание сноса и(или) пересадки, санитарной обрезки зеленых насаждений, соотношение и срок выполнения компенсационного озеленения; орган, осуществляющий контроль за выполнением сноса и(или) пересадки, санитарной обрезки зеленых насаждений.

В случае отказа выездной комиссии в согласовании сноса и(или) пересадки, санитарной обрезки зеленых насаждений в акте комиссионного обследования указываются основания для отказа.

Отказ в согласовании сноса и(или) пересадки, санитарной обрезки зеленых насаждений оформляется постановлением администрации города Мурманска.

9.6.13.3. Основанием для отказа в согласовании сноса и(или) пересадки, санитарной обрезки зеленых насаждений является:

- подача заявления и документов, указанных в пунктах 9.6.7.1 и 9.6.7.3, с нарушением требований пункта 9.6.13.1 настоящих Правил, а также содержащих недостоверные сведения;
- отсутствие оснований для сноса и(или) пересадки, санитарной обрезки зеленых насаждений, предусмотренных пунктом 9.6.7 настоящих Правил;
- несанкционированный снос зеленых насаждений.

9.6.13.4. В случае, если снос и(или) пересадка, санитарная обрезка зеленых насаждений не были произведены в установленные сроки, вносятся изменения в постановление в части переноса сроков выполнения компенсационного озеленения.

9.6.14. Компенсационное озеленение.

9.6.14.1. Компенсационное озеленение является обязательным во всех случаях сноса зеленых насаждений (кроме случаев, предусмотренных 9.6.14.5 настоящих Правил).

9.6.14.2. Видовой состав высаживаемых деревьев и кустарников, а также места компенсационного озеленения и пересадки зеленых насаждений определяет:

- уполномоченный орган, в случае сноса зеленых насаждений в границах территорий общего пользования, а также на землях, свободных от прав третьих лиц;
- управление соответствующего административного округа города Мурманска в случае сноса зеленых насаждений на земельных участках, расположенных на территории соответствующего административного округа и не отнесенных к территориям общего пользования и землям, свободным от прав третьих лиц.

9.6.14.3. Работы по компенсационному озеленению и пересадке зеленых насаждений выполняются за счет средств заявителей.

9.6.14.4. Заявитель обязан выполнить компенсационное озеленение в срок, установленный администрацией города Мурманска либо решением суда.

Лица, виновные в нарушении сроков выполнения компенсационного озеленения, несут ответственность, установленную законодательством.

9.6.14.5. Компенсационное озеленение не осуществляется в случаях, предусмотренных пунктами 9.6.7.2, 9.6.7.3, 9.6.7.5, 9.6.7.6, 9.6.7.7, 9.6.7.8 настоящих Правил.

В случае проведения аварийных и плановых ремонтных работ в пределах охранных зон инженерных сетей заявитель обязан обеспечить восстановление зеленой зоны с посевом многолетних трав.

9.6.14.6. Озеленение, проводимое застройщиками в соответствии с утвержденной проектной документацией на строительство, не является компенсационным озеленением.

9.6.14.7. Посадка зеленых насаждений в рамках компенсационного озеленения включает в себя подготовку территории для посадки, приобретение посадочного материала, посадку.

9.6.14.8. При посадке зеленых насаждений в рамках компенсационного озеленения необходимо учитывать декоративные свойства и особенности различных пород деревьев и кустарников, пригодность данного материала для определенного вида посадок. Расстояние от стен жилых домов до оси стволов деревьев с кроной диаметром до 5 м должно составлять не менее 5 м. Для деревьев большего размера расстояние должно быть более 5 м, для кустарников - 1,5 м. Высота кустарников не должна превышать нижнего края оконного проема помещений первого этажа.

9.6.14.9. Для определения мест озеленения заявитель, имея постановление, обращается с заявлением в орган, указанный в постановлении.

9.6.14.10. На основании заявления заявителя об определении мест озеленения орган, осуществляющий контроль за выполнением сноса и(или) пересадки, санитарной обрезки зеленых насаждений, указанный в постановлении, определяет состав зеленых насаждений и места посадки зеленых насаждений и направляет заявителю письмо и схему посадок зеленых насаждений.

9.6.14.11. Заявитель до выполнения работ по компенсационному озеленению и(или) пересадке зеленых насаждений вызывает к согласованному месту посадки представителей организаций, указанных в схеме посадки зеленых насаждений, для решения производственных и организационных вопросов.

9.6.14.12. После выполнения компенсационного озеленения или пересадки зеленых насаждений заявитель направляет в орган, осуществляющий контроль за выполнением сноса и(или) пересадки, санитарной обрезки зеленых насаждений, указанный в постановлении, письменное заявление о приеме работ по выполнению компенсационного озеленения, пересадки зеленых насаждений.

9.6.14.13. Орган, осуществляющий контроль за выполнением сноса и(или) пересадки, санитарной обрезки зеленых насаждений, указанный в постановлении, составляет акт приемки работ, в котором указывается вид и количество высаженных, пересаженных зеленых насаждений, соблюдение требований уполномоченного структурного подразделения администрации города Мурманска в сфере градостроительства и территориального развития и требований СНиП 2.07.01-89* "Планировка и застройка городских и сельских поселений".

9.6.14.14. В случае гибели по причине потери жизнеспособности высаженных зеленых насаждений в течение 2 лет с момента их высадки заявитель производит повторную посадку зеленых насаждений.

9.6.14.15. Собственник, владелец, пользователь земельного участка, на территории которого расположены зеленые насаждения, обеспечивает дальнейший уход за ними.

9.6.15. В связи с неблагоприятными климатическими условиями для произрастания зеленых насаждений в городе Мурманске, в целях обеспечения воспроизводства зеленых насаждений и сохранения благоприятной окружающей среды устанавливается следующее соотношение компенсационного озеленения при сносе зеленых насаждений:

9.6.15.1. Компенсационное озеленение применяется как 1:1 (за одно снесенное дерево/кустарник высаживается 1 дерево/кустарник) для всех видов деревьев и кустарников при их сносе в случаях:

- проведения аварийных или плановых ремонтных работ на инженерных сетях (участках вне охранных зон инженерных сетей);
- строительства социально значимых объектов (строительство жилых домов, дорог, учреждений образования и здравоохранения).

В остальных случаях сноса зеленых насаждений компенсационное озеленение применяется как 1:5 (за одно снесенное дерево/кустарник высаживается 5 деревьев/кустарников).

За несанкционированный снос зеленых насаждений компенсационное озеленение применяется как 1:10 (за

одно снесенное дерево/кустарник высаживается 10 деревьев/кустарников)

9.6.15.2. При отсутствии земельных участков на территории города Мурманска, на которых может быть осуществлено компенсационное озеленение в виде посадки деревьев и кустарников, во всех случаях компенсационного озеленения вместо деревьев и кустарников может предусматриваться обустройство газона в соотношении:

- 1:2 (за одно снесенное дерево/кустарник - устройство 2 кв. м нового газона) при проведении аварийных или плановых ремонтных работ на инженерных сетях (участках вне охранных зон инженерных сетей), проведении строительных работ социально значимых объектов (строительство жилых домов, дорог, учреждений образования и здравоохранения);
- 1:10 (за одно снесенное дерево/кустарник - устройство 10 кв. м нового газона) во всех остальных случаях;
- 1:20 (за одно снесенное дерево/кустарник - устройство 20 кв. м нового газона) за несанкционированный снос зеленых насаждений.

9.6.15.3. При повреждении травянистой растительности компенсационное озеленение применяется как 1:1 (за 1 кв. м поврежденной травянистой растительности восстанавливается 1 кв. м травянистой растительности).

9.6.15.4. При сносе кустарников ивы компенсационное озеленение применяется как 2:1 (за два снесенных куста ивы высаживается 1 кустарник), при этом ива компенсируется кустарниками культурных пород (сирень, акация, шиповник и др.).

9.6.16. Контроль исполнения требований компенсационного озеленения (в том числе и сроков выполнения) осуществляется:

- в случае сноса и(или) пересадки на земельных участках соответствующего административного округа, не отнесенных к территориям общего пользования, и землям, свободным от прав третьих лиц - управлениями административных округов города Мурманска в части выполнения работ по компенсационному озеленению и(или) пересадке в границах указанной территорий;
- в случае сноса и(или) пересадки в границах территорий общего пользования, а также на землях, свободных от прав третьих лиц - уполномоченным органом в части работ по компенсационному озеленению и/или пересадке в границах указанных территорий.

9.6.17. Несанкционированный снос и повреждение зеленых насаждений.

9.6.17.1. При поступлении в уполномоченный орган сведений о факте несанкционированного (самовольного) сноса, повреждения зеленых насаждений уполномоченный орган проводит расследование обстоятельств выявленного факта несанкционированного (самовольного) сноса.

9.6.17.2. Уполномоченный орган созывает выездную комиссию, определяет принадлежность земельного участка, на котором выявлен несанкционированный (самовольный) снос, повреждение зеленых насаждений, количество снесенных зеленых насаждений, соотношение и срок выполнения компенсационного озеленения в соответствии с пунктом 9.6.16 настоящих Правил.

В акте комиссионного обследования фиксируются указанные факты, а также указывается орган, определяющий места компенсационного озеленения, соотношение компенсационного озеленения и срок выполнения компенсационного озеленения.

9.6.17.3. При установлении факта несанкционированного (самовольного) сноса, повреждения зеленых насаждений акт комиссионного обследования направляется в правоохранительные органы для принятия мер, предусмотренных законодательством.

9.6.17.4. Привлечение лица, осуществившего несанкционированный (самовольный) снос зеленых насаждений, к административной ответственности не освобождает его от обязанности выполнить компенсационное озеленение в соответствии с настоящими Правилами.

9.6.17.5. Уполномоченный орган направляет в адрес лица, осуществившего несанкционированный снос зеленых насаждений, письменное уведомление (с приложением копии акта комиссионного обследования) о необходимости выполнения компенсационного озеленения в соответствии с актом комиссионного обследования.

9.6.17.6. Виновное лицо обязано выполнить компенсационное озеленение в соответствии с актом комиссионного обследования. В случае отказа уполномоченный орган вправе обратиться в суд.

9.7. Освещение территорий

9.7.1. Улицы, дороги, площади, набережные, мосты, объекты зеленых насаждений, общественные и рекреационные территории, территории жилых кварталов, микрорайонов, жилых дворов, территории промышленных и коммунальных предприятий, а также арки входов, указатели наименований улиц и номеров домов, жилых и общественных зданий, дорожные знаки и указатели, элементы городской информации и витрины должны освещаться в темное время суток по расписанию, утвержденному администрацией города Мурманска.

Обязанность по освещению данных объектов возлагается на их собственников или уполномоченных собственником лиц.

9.7.2. Освещенность улиц и дорог в городе, придомовых территорий многоквартирных и жилых домов должна быть обеспечена в соответствии с требованиями ГОСТ Р 50597-93, Санитарно-эпидемиологическими требованиями к условиям проживания в жилых зданиях и помещениях, утвержденных Постановлением Главного государственного санитарного врача Российской Федерации от 10.06.2010 № 64.

9.7.3. Освещение территорий города Мурманска осуществляется энергоснабжающими организациями и предприятиями по договорам с владельцами объектов благоустройства.

Содержание и эксплуатация элементов ФО, АО и СИ осуществляется их собственниками (владельцами) за свой счет.

9.7.4. Организация содержания наружного освещения улиц и дворовых территорий осуществляется уполномоченным структурным подразделением администрации города Мурманска в сфере городского хозяйства.

9.7.5. Проекты опор фонарей уличного освещения, светильников (наземных и настенных), а также колеры их окраски согласовываются с уполномоченным структурным подразделением администрации города Мурманска в сфере градостроительства и территориального развития.

9.7.6. Декоративная вечерняя подсветка фасадов зданий и сооружений, имеющих ответственное градостроительное значение, осуществляется собственниками (владельцами) этих зданий и сооружений по согласованию с уполномоченным структурным подразделением администрации города Мурманска в сфере градостроительства и территориального развития.

9.7.7. Праздничная иллюминация главных улиц, площадей, набережных выполняется уполномоченным структурным подразделением администрации города Мурманска в сфере городского хозяйства, а отдельных зданий и сооружений - их собственниками (владельцами) в соответствии с планом праздничного оформления, утвержденным администрацией города Мурманска или управлением соответствующего административного округа по согласованию с уполномоченным структурным подразделением администрации города Мурманска в сфере градостроительства и территориального развития.

9.7.8. Запрещается крепление к опорам сетей наружного освещения и контактных сетей различных растяжек, подвесок, проводов и кабелей, не связанных с эксплуатацией сетей, без согласования с собственником сетей и эксплуатирующей организацией. Допускается установка элементов праздничного оформления по согласованию с собственником сетей и эксплуатирующей организацией.

9.8. Земляные работы, связанные с прокладкой, реконструкцией и ремонтом подземных сооружений, строительством и ремонтом зданий и дорог, проведением благоустройства и озеленения территории, установкой временных ограждений для ремонта кровель и фасадов зданий и пр., бурением скважин, буровзрывными работами, сносом зданий и сооружений должны производиться в соответствии с нормативным правовым актом, регулирующим правила производства работ на территории города Мурманска.

9.9. Содержание животных

9.9.1. Запрещается нахождение с животными в местах, имеющих запретительные знаки государственного ветеринарного надзора или федерального государственного санитарно-эпидемиологического надзора, а также на детских площадках, территориях детских дошкольных и учебных заведений, больниц.

9.9.2. Владельцы и лица, сопровождающие животных, обязаны обеспечить уборку продуктов жизнедеятельности сопровождаемого животного на дворовых территориях, спортивных площадках, в местах массового отдыха и купания граждан, на дорожках, тротуарах и проезжей части.

9.9.3. Владельцы животных должны предотвращать опасное воздействие своих животных на других животных и людей, а также обеспечивать тишину для окружающих в соответствии с санитарными нормами, соблюдать действующие санитарно-гигиенические и ветеринарные правила.

9.9.4. Выпас сельскохозяйственных животных на территории города Мурманска запрещен.

9.9.5. Отлов безнадзорных животных, находящихся на улицах или в иных общественных местах без сопровождающего лица, осуществляется независимо от породы и назначения (в том числе и имеющих ошейник с номерным знаком). Отлов безнадзорных животных осуществляется предприятиями и организациями различных форм собственности, имеющими ветеринарное удостоверение и признанными победителями по итогам проведенного открытого конкурса на право заключения муниципального контракта на выполнение услуг по регулированию численности безнадзорных животных на территории города Мурманска.

9.9.6. Использование территорий города для выгула лошадей, а также для целей катания населения на лошадях (иных животных), гужевых повозках (санях) запрещается, за исключением земельных участков, предоставленных для содержания лошадей (иных животных) и (или) катания на лошадях (иных животных), гужевых повозках (санях), а также территорий города, разрешенных для использования в указанных целях в порядке, установленном администрацией города Мурманска.

Под территорией города, где запрещен выгул лошадей, катание населения на лошадях (иных животных), гужевых повозках (санях), понимаются проезжая часть улиц, тротуары, дороги, обособленные пешеходные территории, площади, внутриквартальные территории (в том числе хозяйственные, детские и спортивные площадки), набережные, спуски к воде, привокзальные территории, остановки городского пассажирского транспорта, переезды через железнодорожные пути, парки, скверы, бульвары, газоны, городские леса, подъезды и территории, прилегающие к предприятиям торговли, строительным площадкам и территориям кладбищ, незастроенные территории и иные земельные участки в общественно-деловых, жилых и рекреационных зонах.

9.10. Знаки городской информации

9.10.1. Знаки городской информации предназначены для визуальной ориентации в городе, оформления территории города Мурманска официальными символами, лозунгами, обозначениями статуса города и т.д., в том числе:

- знаки городской информации, предназначенные для оформления города Мурманска;
- указатели с названиями улиц, площадей, набережных, водных коммуникаций, мостов, жилых комплексов и микрорайонов;
- указатели наименований улиц, номеров домов (участков), подъездов, квартир;
- стенды с планами поселений или отдельных микрорайонов, планов территорий, рекреационных зон и т.д.;
- указатели объектов дорожного сервиса.

9.10.2. Указатели наименований улиц и номеров домов устанавливаются с левой стороны фасада - на домах, имеющих четные номера, и с правой стороны фасада - на домах, имеющих нечетные номера.

Указатели наименований улиц и номеров домов устанавливаются согласно Правилам и нормам технической эксплуатации жилищного фонда и в соответствии с ГОСТ.

Указатели наименований улиц и номеров домов должны устанавливаться на углу с левой стороны главного фасада каждого здания, на высоте не более 3,5 м от уровня земли, на расстоянии 25-30 см от угла здания. При оформлении указателей необходимо использовать чертежный шрифт, на белом пятне размером 50х40 (90х80) см наносятся цифры черной краской: высота - 40(50) см; ширина - 15(17) см; толщина - 4(5) см. Указатели номеров подъездов и квартир вывешиваются у входов в подъезд. Нумерация подъездов и квартир должна идти слева направо. Наличие одинаковых номеров подъездов и квартир в одном доме не допускается.

9.10.3. Для предприятий (организаций), имеющих несколько строений (независимо от количества выходящих на улицу фасадов), аншлаги устанавливаются в начале и в конце ряда строений.

9.10.4. На въезде в город могут устанавливаться знаки информационно-декоративного характера с наименованием населенного пункта, а также схемы генерального плана. На схемах обозначаются маршруты движения транзитного транспорта, основные улицы, ориентиры, а также достопримечательности.

Указанные знаки и схемы согласовываются с уполномоченным структурным подразделением администрации города Мурманска в сфере городского хозяйства, отделением ГИБДД УМВД России по городу Мурманску, а также с пользователями земельных участков.

9.10.5. На стендах со схемами застройки кварталов, микрорайонов, устанавливаемых на прилегающих городских улицах и у остановок общественного транспорта, обозначаются жилые и общественные здания, их почтовые номера, основные пешеходные пути, площадки отдыха и спорта, площадки выгула домашних животных.

Установка стендов согласовывается с уполномоченным структурным подразделением администрации города Мурманска в сфере градостроительства и территориального развития.

9.10.6. Изготовление, установка и содержание:

- знаков городской информации осуществляется за счет средств владельцев объектов;
- указателей наименований улиц, номеров домов (участков), подъездов, номеров квартир (и других указателей) и освещение этих знаков осуществляют организации, обслуживающие жилищный фонд или собственники.

9.10.7. Присвоение почтового номера строению производится уполномоченным структурным подразделением администрации города Мурманска в сфере градостроительства и территориального развития.

9.11. Знаки транспортных и инженерных коммуникаций

9.11.1. Размеры, форма и цветовое решение знаков транспортных и инженерных коммуникаций определяются соответствующими государственными стандартами.

9.11.2. Дорожные знаки устанавливаются, демонтируются и содержатся специализированными организациями на основании утвержденных дислокаций и технических заданий, выданных уполномоченным структурным подразделением администрации города Мурманска в сфере городского хозяйства.

Самовольная установка дорожных знаков запрещена.

9.11.3. Морские навигационные знаки устанавливаются специальными подразделениями портовых администраций и пароходств.

9.11.4. Знаки инженерных коммуникаций устанавливаются службами и организациями, в ведении которых находятся эти коммуникации.

9.11.5. Пользователи земельных участков, правообладатели зданий и сооружений обязаны обеспечивать сохранность знаков инженерных коммуникаций и доступ к ним соответствующих служб.

9.11.6. Эксплуатация, текущий и капитальный ремонт светофоров, дорожных знаков, разметки и иных объектов обеспечения безопасности уличного движения осуществляется муниципальным учреждением на основании муниципального задания.

9.12. Благоустройство участков индивидуальной застройки

9.12.1. Собственники, арендаторы и иные пользователи участков индивидуальной застройки обязаны:

9.12.1.1. Осуществлять благоустройство участков в соответствии со схемами планировочной организацией земельного участка, согласованными с уполномоченным структурным подразделениями администрации города Мурманска в сфере градостроительства и территориального развития и с соответствующим управлением административного округа.

9.12.1.2. Содержать в надлежащем порядке проходящие через участок водотоки, водоемы и их водоохранные зоны, водоохранные зоны водных объектов, примыкающих к участку, а также водосточные канавы в границах участков, на прилегающих улицах и проездах, не допускать подтопления соседних участков, тротуаров, улиц и проездов.

9.12.1.3. Окрашивать лицевые (уличные) заборы, ограждения в цвет, согласованный с уполномоченным структурным подразделением администрации города Мурманска в сфере градостроительства и территориального развития.

9.12.1.4. Озеленять лицевые части участков, не допускать на них долгосрочного складирования строительных или иных материалов.

9.12.1.5. Устанавливать и содержать в порядке указатели наименований улиц и номеров домов.

9.12.1.6. Не допускать несанкционированных свалок отходов, в обязательном порядке заключать договоры со специализированными организациями для вывоза отходов на ОАО "Завод по термической обработке твердых бытовых отходов" и на свалку (полигон) твердых бытовых отходов, расположенную в микрорайоне Дровяное.

9.12.2. Размещение улично-дорожной сети в районах индивидуальной застройки проектировать в составе схемы планировочной организации объекта. Количество съездов (въездов) с дорог общего пользования к районам индивидуальной застройки должно быть минимальным.

9.13. Размещение и благоустройство транспортных автостоянок, индивидуальных гаражей, гаражных кооперативов, товариществ собственников гаражей и стоянок маломерных индивидуальных судов

9.13.1. Размещение гаражей легковых автомобилей индивидуальных владельцев, автогаражных кооперативов, открытых автостоянок, временных стоянок автотранспорта у общественных зданий и комплексов, а также стоянок маломерных индивидуальных судов производится в соответствии с утвержденными и согласованными с уполномоченным структурным подразделением администрации города Мурманска в сфере градостроительства и территориального развития проектами.

9.13.2. Индивидуальные гаражи боксового типа необходимо размещать за пределами жилых дворов. Допускается размещение гаражей для инвалидов вблизи места жительства с учетом градостроительных норм.

9.13.3. Обеспечение надлежащего санитарного состояния территорий общего пользования, в том числе прилегающих к ним водоохранных зон водных объектов, осуществляется за счет средств гаражных кооперативов.

Запрещается складирование и хранение на крышах гаражных боксов различного имущества, в том числе стройматериалов.

9.13.3.1. Ответственность за санитарное содержание закрепленных территорий, внешний облик зданий и сооружений гаражных кооперативов возлагается на лицо, определенное учредительными документами.

9.13.4. Окраска гаражных строений должна быть выполнена в единой цветовой гамме, согласованной с уполномоченным структурным подразделением администрации города Мурманска в сфере градостроительства и территориального развития. Должна сохраняться целостность конструкций гаражных строений. Строения должны быть очищены от несанкционированных надписей и объявлений.

9.13.5. Гаражные кооперативы и владельцы (пользователи) индивидуальных гаражей обязаны:

- проводить регулярную уборку и ежедневно поддерживать в чистоте и порядке не только внутреннюю территорию индивидуального гаража, кооператива, автостоянки, но и прилегающую к нему территорию, закрепленную для надлежащего санитарного содержания;
- обеспечить надлежащее содержание, своевременный ремонт и покраску гаражных строений и сооружений;
- обеспечить нанесение информации на фасады гаражных боксов с названием кооператива и указанием номеров гаражных боксов;
- обеспечивать установку контейнеров для сбора ТБО; на территории стоянок гаражных кооперативов (товариществ собственников гаражей) установку емкостей для сбора ГСМ;
- вывозить мусор в специально отведенные места в соответствии с установленными требованиями, не допуская замусоривания и захламления прилегающей к гаражу территории, закрепленной для надлежащего санитарного содержания;

- обеспечивать сохранность существующих зеленых насаждений;
- обеспечить надлежащее содержание и своевременный ремонт малых архитектурных форм (ограждений, урн, фонарей), газонов, асфальтобетонного покрытия и других элементов благоустройства.

9.13.6. Запрещается:
- складировать мусор и другие отходы вне специально установленных для этого мест, захламлять территорию гаражных кооперативов и прилегающую территорию иным образом;
- использовать для складирования мусора контейнеры жилых домов без предварительного согласования со специализированной организацией, предприятием по вывозу ТБО и соответствующей организацией, обслуживающей придомовую территорию;
- выдвигать или перемещать снег, счищаемый с закрепленной территории, на внутриквартальные проезды, тротуары, дворовые территории. Вывоз снега должен осуществляться на подготовленные снегоприемные пункты;
- сжигать мусор, листву, тару, отходы;
- самовольное строительство гаражей;
- строительство и эксплуатация гаражных кооперативов, индивидуальных гаражных боксов с отступлением от проекта (в том числе увеличение этажности, объема и площади строений, эксплуатация в коммерческих целях) и нарушением экологических норм.

9.13.7. Гаражные кооперативы, автостоянки, владельцы индивидуальных гаражей обязаны принимать участие в общественных мероприятиях по санитарной уборке территории.

9.13.8. Стоянки маломерных индивидуальных судов должны быть обеспечены подъездами и стоянками автотранспорта, пирсами, причалами, боксами для хранения судов и моторов.

Запрещается содержать моторные лодки, катера и другие плавсредства в неустановленных для этого местах.

9.13.9. Для строительства открытых стоянок легкового автотранспорта целесообразно использовать резервные участки перспективного строительства общественных зданий и сооружений, а также территории для расширения поперечных профилей городских улиц. Стоянки должны иметь твердое покрытие и освещение.

9.13.10. Застройка гаражных кооперативов и автостоянок в муниципальном образовании, в том числе новое строительство, реконструкция, строительство оград, временных зданий и сооружений, подземных дорог, инженерных коммуникаций без проектов, согласованных в установленном порядке, запрещена.

9.14. Содержание акваторий водных объектов

9.14.1. Физические лица, индивидуальные предприниматели и юридические лица независимо от организационно-правовой формы обязаны: не допускать сброса в водоемы мусора, бытовых отходов; не допускать загрязнения площадки водосбора водных объектов; производить очистку водоотводных канав и соединительных труб водостоков от мусора, грязи; скашивать и вывозить траву; предотвращать заиливание и засорение прилегающей территории посторонними предметами по берегам водоотводных канав, ручьев, берегов рек в черте города.

9.14.2. Запрещается:

9.14.2.1. Слив в водоемы или на их берега нефтепродуктов и других веществ, влекущий их загрязнение.

9.14.2.2. Мойка транспортных средств на берегах рек и водоемов, расположенных на территории города (запрет установлен ЗМО от 06.06.2003 № 401-01-ЗМО "Об административных правонарушениях").

9.14.3. Контроль за соблюдением постановлений администрации города Мурманска и других муниципальных правовых актов в части содержания территорий, прилегающих к акватории водных объектов, озер, искусственных водоемов на территории города, возлагается на уполномоченное структурное подразделение администрации города Мурманска в сфере охраны окружающей среды.

9.15. Особые требования к доступности городской среды

9.15.1. При проектировании благоустройства жилых зон, улиц и дорог, объектов культурно-бытового обслуживания необходимо обеспечивать доступность городской среды для инвалидов (включая инвалидов, использующих кресла-коляски и собак-проводников), имея в виду оснащение этих объектов элементами и техническими средствами, способствующими передвижению инвалидов (специально оборудованные пешеходные пути, пандусы, места на остановках общественного транспорта и автостоянках, поручни, ограждения и иные приспособления), в соответствии с Федеральным законом от 24.11.1995 № 181-ФЗ "О социальной защите инвалидов в Российской Федерации".

9.15.2. Проектирование, строительство, установка технических средств и оборудования, способствующих передвижению пожилых лиц и инвалидов, осуществляется при новом строительстве заказчиком в соответствии с утвержденной проектной документацией и при выполнении работ по капитальному ремонту и реконструкции объектов инженерной инфраструктуры и благоустройства.

9.15.3. Юридические и физические лица независимо от их организационно-правовых форм должны создавать условия инвалидам для беспрепятственного доступа к объектам социальной инфраструктуры, жилым, общественным и производственным зданиям, спортивным сооружениям, местам отдыха, культурно-зрелищным и другим учреждениям.

9.16. Требования к внешнему обустройству и оформлению строительных площадок

9.16.1. До начала производства строительных работ застройщик (подрядчик) обязан:

9.16.1.1. Установить ограждение стройплощадки, оборудовать пути движения пешеходов и транспорта.

9.16.1.2. Обозначить въезды на стройплощадку специальными знаками или указателями.

9.16.1.3. Обеспечить наружное освещение по периметру стройплощадки.

9.16.1.4. Установить информационный щит на ограждении стройплощадки размерами не более 4 кв.м с наименованием объекта, заказчика и подрядчика, с указанием их адресов, телефонов, сроков строительства объекта. Установка отдельностоящих информационных щитов в указанных целях не допускается.

9.16.2. Высота, конструкция ограждения должны обеспечивать безопасность движения транспорта и пешеходов на прилегающих к стройплощадке улицах и тротуарах.

Высота, конструкция и окраска ограждения согласовываются с уполномоченным структурным подразделением администрации города Мурманска в сфере градостроительства и территориального развития.

Ограждения должны содержаться в чистом и исправном состоянии. Ремонт ограждений необходимо выполнять в течение суток с момента повреждения. На ограждении необходимо устанавливать предупредительные надписи и знаки, а в ночное время - сигнальное освещение.

В местах перехода через траншеи, ямы, канавы должны устанавливаться переходные мостики шириной не менее 1 м, огражденные с обеих сторон перилами высотой не менее 1,1 м, со сплошной обшивкой внизу на высоту 0,15 м и с дополнительной ограждающей планкой на высоте 0,5 м от настила. Ремонт переходных мостиков должны быть выполнен в течение суток с момента повреждения.

Подъездные пути к строительной площадке должны иметь твердое непылящее покрытие.

Строительная площадка должна быть оборудована пунктом мойки колес автотранспорта. Мойка должна иметь твердое покрытие и систему сбора грязной воды. При отсутствии временного подключения к канализации мойка должна иметь систему регенерации воды или бак-накопитель грязной воды.

Выезд автотранспорта допускается только через пункт мойки колес. Запрещается вынос грунта и грязи колесами автотранспорта на городскую территорию.

9.16.3. Работы по прокладке и переустройству подземных сооружений производятся в соответствии с Правилами производства работ.

9.16.4. После завершения строительно-ремонтных работ заказчик (подрядчик) обязан восстановить за свой счет нарушенные при производстве работ объекты благоустройства и зеленые насаждения с последующей сдачей выполненных работ по акту в сроки, установленные уполномоченным структурным подразделением администрации города Мурманска в сфере градостроительства и территориального развития, в соответствии с Правилами производства работ.

9.17. Праздничное оформление

9.17.1. Праздничное оформление территорий муниципального образования город Мурманск выполняется по решению администрации города Мурманска на период проведения государственных и городских праздников, мероприятий, связанных со знаменательными событиями.

9.17.2. Администрация города Мурманска вправе к особо торжественным датам и государственным праздникам разрабатывать тематическую концепцию праздничного оформления, обязательную для использования субъектами предпринимательской деятельности в оформлении фасадов, витрин, подведомственных территорий и т.д.

9.17.3. Праздничное оформление включает вывеску лозунгов, гирлянд, панно, установку декоративных элементов и композиций, стендов, киосков, трибун, эстрад, оформление временными средствами архитектурного освещения.

9.17.4. При изготовлении и установке элементов праздничного оформления запрещается снимать, повреждать и ухудшать видимость технических средств регулирования дорожного движения.

10. Организационно-правовая основа, обеспечивающая сохранение и развитие городских лесов

10.1. Границы городских лесов установлены Генеральным планом муниципального образования город Мурманск, утвержденным решением Совета депутатов города Мурманска.

Изменение границ городских лесов, которое может привести к уменьшению их площади, не допускается.

В соответствии с Правилами землепользования и застройки муниципального образования город Мурманск городские леса входят в состав зон рекреационного назначения с кодировкой территориальных зон Р-3.

10.2. Городские леса предназначены для отдыха населения, проведения культурно-оздоровительных и спортивных мероприятий, а также для сохранения благоприятной экологической обстановки. Граждане имеют право свободно пребывать в городских лесах.

10.3. Полномочия органов местного самоуправления в сфере использования, охраны, защиты и воспроизводства городских лесов.

10.3.1. Полномочия Совета депутатов города Мурманска:
- определение организационно-правовой основы использования, охраны, защиты, воспроизводства городских лесов;
- установление ставок платы за единицу объема лесных ресурсов и ставок платы за единицу площади лесного участка в целях его аренды;
- установление ставок платы за единицу объема древесины;
- осуществление иных полномочий в сфере использования, охраны, защиты и воспроизводства городских лесов, отнесенных к компетенции Совета депутатов города Мурманска.

10.3.2. Полномочия администрации города Мурманска в отношении лесных участков, находящихся в муниципальной собственности:
- владение, пользование, распоряжение такими лесными участками;
- разработка и утверждение лесохозяйственного регламента лесничества, а также проведение муниципальной экспертизы проектов освоения лесов;
- осуществление муниципального лесного контроля;
- организация осуществления мер пожарной безопасности в лесах;
- организация использования, охраны, защиты, воспроизводства городских лесов в соответствии с настоящим Положением;
- принятие решения об ограничении пребывания граждан в городских лесах и въезда в них транспортных средств, проведения в городских лесах определенных видов мероприятий в целях обеспечения пожарной или санитарной безопасности;
- осуществление иных полномочий в сфере использования, охраны, защиты и воспроизводства городских лесов, отнесенных к компетенции администрации города Мурманска.

10.4. В городских лесах разрешаются следующие виды лесопользования:
- заготовка древесины - представляет собой предпринимательскую деятельность, связанную с рубкой лесных насаждений, их трелевкой, частичной переработкой, хранением и вывозом из леса древесины;
- заготовка живицы;
- заготовка и сбор недревесных лесных ресурсов;
- заготовка пищевых лесных ресурсов и сбор лекарственных растений;
- осуществление научно-исследовательской и образовательной деятельности;
- осуществление рекреационной деятельности (строительство малых архитектурных форм для обслуживания отдыхающих, строительство мест отдыха на лесных водоемах, устройство спортивно-игровых площадок, прокладка лыжных трасс);
- выращивание лесных плодовых, ягодных, декоративных и лекарственных растений;
- выращивание посадочного материала лесных растений (саженцев, сеянцев);
- выполнение работ по геологическому изучению недр;
- осуществление религиозной деятельности;
- размещение гидротехнических сооружений;
- для строительства, реконструкции, эксплуатации линейных объектов допускаются выборочные рубки и сплошные рубки для создания просек шириной, определенной в соответствии с требованиями соответствующих нормативных правовых актов;
- рубки в городских лесах осуществляются в соответствии с материалами лесоустройства и актами лесопатологического обследования;
- воспроизводство лесов, расположенных в городских лесах путем лесовосстановления и ухода за лесами.

10.5. На территории городских лесов запрещается:
- использование токсичных химических препаратов для охраны и защиты лесов, в том числе в научных целях;
- осуществление видов деятельности в сфере охотничьего хозяйства;
- ведение сельского хозяйства;
- разработка месторождений полезных ископаемых;
- размещение объектов капитального строительства, за исключением гидротехнических сооружений;
- создание лесоперерабатывающей инфраструктуры.

10.6. Граждане обязаны соблюдать правила пожарной безопасности в лесах, правила санитарной безопасности в лесах, правила лесовосстановления и правила ухода за лесами.

10.7. Запрещается осуществлять заготовку и сбор грибов и дикорастущих растений, виды которых занесены в Красную книгу Российской Федерации, Красную книгу Мурманской области, а также грибов и дикорастущих растений, которые признаются наркотическими средствами в соответствии с законодательством Российской Федерации.

10.8. Использование городских лесов для целей, не предусмотренных пунктом 10.4. настоящего Положения, не допускается.

10.9. Мероприятия по охране и защите городских лесов, в том числе по выявлению в городских лесах вредных организмов, их локализации и ликвидации, организует и координирует уполномоченный орган путем разработки и реализации муниципальных целевых программ, направленных на использование, охрану, защиту и воспроизводство городских лесов.

10.10. Разработку плана мероприятий по обеспечению пожарной безопасности в городских лесах осуществляет структурное подразделение администрации города Мурманска, уполномоченное в сфере гражданской обороны и предупреждению чрезвычайных ситуаций.

11. Контроль за выполнением настоящих Правил и ответственность за их нарушение

11.1. Администрация города Мурманска определяет структурные подразделения и наделяет их полномочиями по осуществлению функций, предусмотренных настоящими Правилами.

11.2. Контроль за выполнением требований настоящих Правил возлагается на структурные подразделения администрации города Мурманска, наделенные полномочиями по осуществлению функций в сфере градостроительства и территориального развития, охраны окружающей среды, городского хозяйства и на управления административных округов.

11.3. Юридические, должностные и физические лица, виновные в нарушении настоящих Правил, несут ответственность в соответствии с действующим законодательством Российской Федерации.

Приложение № 1
к Правилам благоустройства
территории муниципального
образования город Мурманск

Рекомендуемые параметры

Таблица 1. Рекомендуемое размещение дождеприемных колодцев в лотках проезжих частей улиц и проездов

Уклон проезжей части улицы, промилле	Расстояние между дождеприемными колодцами, м
До 4	50
5 - 10	60 - 70
10 - 30	70 - 80
Свыше 30	Не более 60

Примечание 1 - Пропускная способность одной горизонтальной водоприемной решетки определяется по формуле: при H <= 1,33 W/l Q = 1/5 lH куб. м/с, при H >= 1,33 W/l Q = 2W H куб. м/с, где: H - полный напор, равный H + V/2; H - глубина потока воды на подходе к решетке, м; V - скорость подхода воды, м/с; W - площадь всех отверстий решетки, кв. м; l - длина водосливного фронта, м, равная периметру решетки, а при примыкании решетки одной стороной к бортику лотка - сумма длин трех ее сторон.

Примечание 2 - в населенных пунктах с дождливым климатом расстояния могут уточняться на основании местных данных метеонаблюдений.

Таблица 2. Размеры комов, ям, траншей для посадки деревьев и кустарников

Наименование посадок	Объем кома, куб. м	Ед. изм.	Размер посадочных ям, м	Объем ямы, куб. м	Площ. ямы, кв. м	Расход растительной земли при замене	
						50%	100%
Саженцы без кома: хвойные	-	шт.	1,0 x 1,0 x 0,8	0,63	0,79	0,25	0,565
лиственные	-	шт.	0,7 x 0,7 x 0,6	0,27	0,38	0,11	0,241
Для деревьев с комом:							
0,8 x 0,8 x 0,5	0,25	шт.	1,5 x 1,5 x 0,85	1,50	1,76	0,48	1,08
1,0 x 1,0 x 0,6	0,6	шт.	1,9 x 1,9 x 0,85	3,07	3,61	0,99	2,23
1,3 x 1,3 x 0,6	1,01	шт.	2,2 x 2,2 x 0,85	4,11	4,84	1,24	2,97
1,5 x 1,5 x 0,6	1,46	шт.	2,4 x 2,4 x 0,85	5,18	5,76	1,49	3,35
1,7 x 1,7 x 0,6	1,88	шт.	2,6 x 2,6 x 0,85	6,08	6,76	1,68	3,79
2,0 x 2,0 x 0,6	3,20	шт.	2,9 x 2,9 x 1,05	8,83	8,41	2,25	5,06

Наименование посадок	Объем кома, куб. м	Ед. изм.	Размер посадочных ям, м	Объем ямы, куб. м	Площ. ямы, кв. м	Расход растительной земли при замене	
						50%	100%
Кустарники: Однорядн. живая изгородь б/кома Двухрядн. живая изгородь б/кома	- -	 п. м. п. м.	 0,5 х 0,5 0,7 х 0,7	 0,25 0,35	 0,5 0,7	 0,1 0,14	 0,225 0,315
Кустарники в группах б/кома Для кустарников с комом: Д - 0,5 Н - 0,4 Д - 0,8 Н - 0,5 Д - 1,0 Н - 0,6	- 0,08 0,25 0,6	шт. шт. шт. шт.	0,5 х 0,5 1,0 х 0,65 1,5 х 0,85 1,9 х 1,9 х 0,85	0,14 0,51 1,50 3,07	0,29 0,79 1,76 3,61	0,057 0,17 0,48 0,99	0,127 0,39 1,08 2,23

Таблица 3. Максимальное количество деревьев и кустарников на 1 га озелененной территории (количество, штук)

Типы объектов	Деревья	Кустарники
Озелененные территории общего пользования		
Парки общегородские и районные	120 - 170	800 - 1000
Скверы	100 - 130	1000 - 1300
Бульвары	200 - 300	1200 - 1300
Озелененные территории на участках застройки		
Типы объектов	Деревья	Кустарники
Участки жилой застройки	100 - 120	400 - 480
Участки детских садов и яслей	160 - 200	640 - 800
Участки школ	140 - 180	560 - 720
Спортивные комплексы	100 - 130	400 - 520
Больницы и лечебные учреждения	180 - 250	720 - 1000
Участки промышленных предприятий	150 - 180 <*>	600 - 720
Озелененные территории специального назначения		
Улицы, набережные <**>	150 - 180	600 - 720
Санитарно-защитные зоны	В зависимости от процента озеленения зоны <***>	
<*> В зависимости от профиля предприятия. <**> На 1 км при условии допустимости насаждений. <***> В соответствии с п. 2.28 СанПиН 2.2.1/2.1.1.1031.		

Таблица 4. Доля цветников на озелененных территориях объектов рекреации (в процентах)

Виды объектов рекреации	Удельный вес цветников <*> от площади озеленения объектов
Парки	2,0 - 2,5
Сады	2,5 - 3,0
Скверы	4,0 - 5,0
Бульвары	3,0 - 4,0
<*> В том числе не менее половины от площади цветника следует формировать из многолетников.	

Таблица 5. Обеспеченность озелененными территориями участков общественной, жилой, производственной застройки (в процентах)

Территории участков общественной, жилой, производственной застройки	Территории озеленения
Участки детских садов-яслей	Не менее 50
Участки школ	Не менее 40
Участки больниц	50 - 65
Участки культурно-просветительных учреждений	20 - 30
Участки территории ВУЗов	30 - 40
Участки техникумов	Не менее 40
Участки профтехучилищ	Не менее 40
Участки жилой застройки	40 - 60
Участки производственной застройки	10 - 15 <*>
<*> В зависимости от отраслевой направленности производства.	

Таблица 6. Предельно допустимое загрязнение воздуха для зеленых насаждений на территории населенного пункта (миллиграммы на куб.метр)

Ингредиент	Фитотоксичные ПДК	
	Максимальные разовые	Среднесуточные
Диоксид серы	0,100	0,05
Диоксид азота	0,09	0,05
Аммиак	0,35	0,17
Озон	0,47	0,24
Углеводороды	0,65	0,14
Угарный газ	6,7	3,3
Бенз(а)пирен	0,0002	0,0001
Бензол	0,1	0,05
Взвешенные вещества (пром. пыль, цемент)	0,2	0,05
Сероводород	0,008	0,008
Формальдегид	0,02	0,003
Хлор	0,025	0,015

Таблица 7. Ожидаемый уровень снижения шума

Полоса зеленых насаждений	Ширина полосы, м	Снижение уровня звука L Азел в дБА
Однорядная или шахматная посадка	10 - 15	4 - 5
То же	16 - 20	5 - 8
Двухрядная при расстояниях между рядами 3-5 м; ряды аналогичны однорядной посадке	21 - 25	8 - 10
Двух- или трехрядная при расстояниях между рядами 3 м; ряды аналогичны однорядной посадке	26 - 30	10 - 12
Примечание - В шумозащитных насаждениях рекомендуется подбирать сочетания следующих деревьев и кустарников: клен остролистный, вяз обыкновенный, липа мелколистная, тополь бальзамический, клен татарский, спирея калинолистная, жимолость татарская, дерен белый, акация желтая, боярышник сибирский		

Таблица 8. Виды растений в различных категориях насаждений

Название растений	Рекомендации к использованию в следующих категориях насаждений				
	садов, парков	скверов, бульваров	улиц и дорог	внутриквартальных	специальных
1	2	3	4	5	6
Деревья					
Ель колючая	+	+	-	-	+
Лиственница русская	+	+	-	+	+
Туя западная	+	+	+ только ул., с огр.	+	+
Белая акация	+	+	-	+	+
Береза повислая	+	+	+ только ул., с огр.	+	+
Боярышник даурский	+	+	+	+	-
Боярышник колючий	+	+	+	+	+
Боярышник кроваво-красный	+	+	+	-	-
Боярышник Максимовича	+	+	-	-	-
Боярышник полумягкий	+	+	+	+	+
Боярышник приречный	+	+	+	+	+
Вишня обыкновенная	+	+	-	+	-
Вяз гладкий	+	+	+	+	+
Вяз приземистый	+	+	-	+	+
Груша обыкновенная	+	+	+ маг. с огр.	+	+
Груша уссурийская	+	+	-	+	+
Дуб красный (северный)	+	+	-	+	+
Дуб черешчатый	+	+	-	+ с огр.	+
Жостер слабительный	+	+	-	+	+
Ива белая	+	+ бульв. с огр.	+ только ул.	+	+
Ива ломкая	+	+ с огр.	-	-	-
Ива ломкая (ф.шаровидная)	+	+	+	+	+
Клен Гиннала	+	+	+ с огр.	+	+
Клен остролистный и его формы	+	+ с огр.	+ с огр.	+	+
Клен серебристый	+	+ бульв. с огр.	-	+	+
Клен татарский	+	+	+	+	+
Конский каштан обыкновенный	+	+ с огр.	+ с огр.	+	+
Липа голландская	+	+	+	+	+
Липа мелколистная	+	+ с огр.	+ с огр.	+	+
Липа крупнолистная	+	+ с огр.	+ с огр.	+	+
Лох узколистный	+	+ с огр.	-	+	+
Орех маньчжурский	+	+ бульв. с огр.	-	+	+
Рябина гибридная	+	+ с огр.	-	+	+
Рябина обыкновенная	+	+ огр.	+ с огр.	+	+
Рябина обыкновенная (плакучая)	+	+ с огр.	+ только для улиц	+	+
Тополь бальзамический	-	+ с огр.	+ с огр.	+	+ с огр.
Тополь белый	+	+ бульв. с огр.	+ только ул., с огр.	+	+
Тополь берлинский	+	+	+	+	+
Тополь канадский	+	+	+	+	+
Тополь китайский	+	+ бульв. с огр.	+ только ул.	+	+
Тополь советский (пирамидальный)	+	+	+	+	+
Тополь черный	+ с огр.	-	-	+ с огр.	+ с огр.
Черемуха Маака	+	+ с огр.	-	+	+
Черемуха обыкновенная	+	+	-	+ с огр.	+ с огр.
Яблоня домашняя	-	+ с огр.	-	-	-
Яблоня Недзведского	+	+	-	-	-
Яблоня ягодная	+	+	-	-	-
Ясень пенсильванский	+	+	+	+	+
Ясень обыкновенный	+	+	+ с огр.	+	+
Кустарники					
Барбарис обыкновенный	+	+ с огр.	-	+	+
Барбарис обыкновенный (ф. пурпурный)	+	+	+ с огр.	+	+
Барбарис Тунберга	+	+	+	+	+
Бирючина обыкновенная	+	+	-	+	+
Вишня войлочная	+	+	+ с огр.	+	+
Дерен белый	+	+	-	+	+
Карагана древовидная (желтая акация)	+	-	-	+	+
Карагана кустарник	+	+	+	+	+
Кизильник обыкновенный	+	+		+	+
Жимолость (различные виды)	+	+ с огр.	+ с огр.	+	+
Ирга (различные виды)	+	+ с огр.	-	+	+
Калина гордовина	+	+ с огр.	+ с огр.	+	+
Калина обыкновенная	+	+ бульв. с огр.	-	+	+
Кизильник блестящий	+	+	+	+	+
Пузыреплодник калинолистный				+	+
Роза (различные виды)	+	+	-	+ с огр.	+
Сирень венгерская	+	+ с огр.	+ с огр.	+	+
Сирень обыкновенная	+	+ с огр.	+ с огр.	+	+
Смородина альпийская	+	+	+	+	+
Смородина золотистая	+	+ с огр.	-	+	+
Снежноягодник белый	+	+ с огр.	+ с огр.	+	+
Спирея (различные виды)	+	+	+ с огр.	+	+
Форзичия	+	+ с огр.	+ с огр.	+	+
Чубушник венечный	+	+ с огр.	-	+	+
Лианы					
Девичий виноград	+	+	-	+	+
Примечания - сокращения в таблице: с огр. - с ограничением; скв. - сквер, ул. - улицы, бульв. - бульвар.					

Таблица 8.1. Виды растений, рекомендуемые для крышного и вертикального озеленения[2]

Наименование растения	Вид озеленения			
	крышное		вертикальное	
	стацион.	мобильное	стацион.	мобильное
1	2	3	4	5
Травы				
Очиток белый	+	-	-	-
Очиток гибридный	+	-	-	-
Очиток едкий	+	-	-	-
Очиток шестирябый	+	-	-	-
Пырей бескорневой	+	+	-	-
Кусты <*>				
Айва японская	-	+	-	-
Акация желтая	-	+	-	-
Барбарис Тунберга	-	+	-	-
Дерен белый	-	+	-	-
Калина Городовина	-	+	-	-
Можжевельник казацкий	-	+	-	-
Рододендрон даурский	-	+	-	-
Сирень венгерская	-	+	-	-
Сирень обыкновенная	-	+	-	-
Спирея (разл. виды)	-	+	-	-
Лианы древесные				
Актинидия Аргута	-	-	+	+
Виноград амурский	-	-	+	+
Виноград пятилист.	-	-	+	+
Древогубец круглол.	-	-	+	+
Жасмин лекарствен.	-	-	+	+
Жимолость вьющаяся	-	-	+	+
Жимолость Брауна	-	-	+	+
Жимолость каприфоль	-	-	+	+
Жимолость сизая	-	-	+	+
Жимолость Тельмана	-	-	+	+
Жимолость шорохов.	-	-	+	+
Лимонник китайский	-	-	+	+
Роза многоцветковая	-	-		+
Лианы травянистые				
Горошек душистый	-	+	-	+
Ипомея трехцветная	-	-	+	+
Клематис, ломонос	-	-	+	+
Клематис тангутский	-	-	+	+
Княжник сибирский	-	-	+	+
Луносемянник даур.	-	-	+	+
Настурция большая	+	+	-	+
Тыква мелкоплодная	-	-	+	+
Фасоль огненно-крас.	-	-	+	+
Хмель обыкновенный	-	-	+	+
Деревья <*>				
Бархат амурский	+	+	-	-
Груша обыкновенная	+	+	-	-
Ель колючая	+	+	-	-
Лиственница сибирс.	+	+	-	-
Рябина обыкновенная	+	+	-	-
Черемуха Маака	+	+	-	-
Туя западная	+	+	-	-
Яблоня сибирская	+	+	-	-

<*> Приведенные в таблице деревья и кустарники могут использоваться для стационарного крышного озеленения покрытия подземных сооружений, располагающегося на отметке территории, а также при посадке деревьев и кустарников в опоры-колодцы зданий или сооружений с глубиной развития корневой системы растений не менее 3 м.

Таблица 9. Параметры и требования для сортировки крупномерных деревьев

Наименование	Требования	Сортировка
Крупномерные деревья <*> (Кр.д.), пересаженные дважды (2х пер.)	Кр. д. должны быть предварительно пересажены два раза или быть приведены в равноценное состояние с помощью соответствующих агроприемов. Независимо от мероприятий они обозначаются как "пересаженные два раза". Они должны соответствовать одному из сортов, иметь прямой ствол не менее 180 см в высоту и выраженный центральный побег внутри кроны (исключения: шарообразная и плакучая формы). Кр. д. должны выращиваться на одном месте не менее четырех вегетационных периодов после последней пересадки	Сортировка осуществляется по обхвату ствола (см): 8 - 10 <**>, 10 <**> - 12 Количество растений при транспортировке в пучках: не более 5
Крупномерные деревья, пересаженные трижды (3х пер.), крупномерные деревья, пересаженные четыре раза и более	Кр.д., пересаженные трижды, должны выращиваться на одном месте не менее четырех вегетационных периодов после последней пересадки. Высота ствола должна составлять не менее 200 см. Дальнейшее удаление сучьев должно происходить соответственно виду, недопустимы мутовчатое разветвление или раздвоение (исключения: прививка в штамб, шарообразная и плакучая форма кроны). Крона должна регулярно подрезаться. Последняя стрижка должна быть проведена не позднее чем в предпоследний вегетационный период (исключением может быть, например, Робиния псевдоакация). Стрижка проводится по годичному приросту в установленные сроки. Поставляются с комом, упакованным в мешковину и металлическую сетку или в контейнерах	Сортировка осуществляется по обхвату ствола (см): 10 - 12, 12 - 14, 14 - 16, 16 - 18, 18 - 20, 20 - 25 и далее с интервалом 5 см. В зависимости от вида, сорта и размеров могут быть указаны доп. данные по общей высоте и ширине кроны. Ширина кроны в см: 60 - 100, 100 - 150, 150 - 200, 200 - 300, 300 - 400, 400 - 600 Общая высота в см: выше 300 см с интервалом 100 см, выше 500 см с интервалом 200 см. Количество пересадок дается у растений с комом в металлической сетке (4х пер, 5х пер и т.д.)
Аллейные деревья (Кр.д. для озеленения улиц)	Аллейные деревья - это высокоствольные деревья, у которых обрезаются ветви, выступающие за пределы кроны. У них должен быть прямой ствол, а удаление сучьев проведено до начала последнего вегетационного периода. Высота ствола: при обхвате до 25 см не менее 220 см, при обхвате более 25 см не менее 250 см	Сортировка осуществляется как для Кр.д. (3х пер)
Крупномерные деревья с шарообразной и плакучей формой кроны	Так как у них нет прямых приростов ствола в крону, они выращиваются с различной длиной штамба	Сортировка осуществляется как для Кр.д. (3х пер)
<*> Крупномерные деревья (Кр. д.) - это древесные растения с четкой границей между стволом и кроной. <**> При пограничных значениях интервала посадочный материал следует относить к низшей группе показателей (например: при обхвате ствола 10 см - к интервалу 8-10 см, а не 10-12 см)		

[2] При выборе растений для крышного и вертикального озеленения необходимо обеспечивать соответствие между требованиями растений к освещенности и ориентацией озеленяемой поверхности относительно сторон света.

Таблица 10. Комплексное благоустройство территории в зависимости от рекреационной нагрузки

Рекреационная нагрузка, чел./га	Режим пользования территорией посетителями		Мероприятия благоустройства и озеленения
До 5	свободный	пользование всей территорией	
5 - 25	Среднерегулируемый	Движение преимущественно по дорожно-тропиночной сети. Возможно пользование полянами и лужайками при условии специального систематического ухода за ними	Организация дорожно-тропиночной сети плотностью 5-8 %, прокладка экологических троп
26 - 50			Организация дорожно-тропиночной сети плотностью 12 - 15%, прокладка экологических троп, создание на опушках полян буферных и почвозащитных посадок, применение устойчивых к вытаптыванию видов травянистой растительности, создание загущенных защитных полос вдоль автомагистралей, пересекающих лесопарковый массив или идущих вдоль границ
51 - 100	Строгорегулируемый	Движение только по дорожкам и аллеям. Отдых на специально оборудованных площадках, интенсивный уход за насаждениями, в т.ч. их активная защита,вплоть до огораживания	Функциональное зонирование территории и организация дорожно-тропиночной сети плотностью не более 20 - 25%, буферных и почвозащитных посадок кустарника, создание загущенных защитных полос вдоль границ автомагистралей. Организация поливочного водопровода (в т.ч. автоматических систем полива и орошения), дренажа, ливневой канализации, наружного освещения, а в случае размещения парковых зданий и сооружений - водопровода и канализации, теплоснабжения, горячего водоснабжения, телефонизации. Установка мусоросборников, туалетов, МАФ
Более 100			Организация дорожно-тропиночной сети общей плотностью 30 - 40% (более высокая плотность дорожек ближе к входам и в зонах активного отдыха), уровень благоустройства как для нагрузки 51 - 100 чел./га, огораживание участков с ценными насаждениями или с растительностью вообще декоративными оградами
Примечание. В случае невозможности предотвращения превышения нагрузок следует предусматривать формирование нового объекта рекреации в зонах доступности (таблица 11).			

Таблица 11. Ориентировочный уровень предельной рекреационной нагрузки

Тип рекреационного объекта населенного пункта	Предельная рекреационная нагрузка - число единовременных посетителей в среднем по объекту, чел./га	Радиус обслуживания населения (зона доступности)
Лес	Не более 5	-
Лесопарк	Не более 50	15 - 20 мин. трансп. доступн.
Сад	Не более 100	400 - 600 м
Парк (многофункцион.)	Не более 300	1,2 - 1,5 км
Сквер, бульвар	100 и более	300 - 400 м
Примечания: 1. На территории объекта рекреации могут быть выделены зоны с различным уровнем предельной рекреационной нагрузки. 2. Фактическая рекреационная нагрузка определяется замерами, ожидаемая - рассчитывается по формуле: R = Ni/Si, где R - рекреационная нагрузка, Ni - количество посетителей объектов рекреации, Si - площадь рекреационной территории. Количество посетителей, одновременно находящихся на территории рекреации, рекомендуется принимать 10-15% от численности населения, проживающего в зоне доступности объекта рекреации.		

Таблица 12. Зависимость уклона пандуса от высоты подъема (в миллиметрах)

Уклон пандуса (соотношение)	Высота подъема
От 1:8 до 1:10	75
От 1:10,1 до 1:12	150
От 1:12,1 до 1:15	600
От 1:15,1 до 1:20	760

Игровое и спортивное оборудование

Таблица 13. Состав игрового и спортивного оборудования в зависимости от возраста детей

Возраст	Назначение оборудования	Рекомендуемое игровое и физкультурное оборудование
Дети преддошкольного возраста (1 - 3 г.)	А) Для тихих игр, тренировки, усидчивости, терпения, развития фантазии: Б) Для тренировки лазания, ходьбы, перешагивания, подлезания, равновесия:	- песочницы - домики, пирамиды, гимнастические стенки, бумы, бревна, горки - кубы деревянные 20х40х15 см; - доски шириной 15, 20, 25 см, длиной 150, 200 и 250 см; доска деревянная - один конец приподнят на высоту 10 - 15 см; - горка с поручнями, ступеньками и центральной площадкой, длина 240 см, высота 48 см (в центральной части), ширина ступеньки - 70 см; - лестница-стремянка, высота 100 или 150 см, расстояние между перекладинами - 10 и 15 см.
	В) Для тренировки вестибулярного аппарата, укрепления мышечной системы (мышц спины, живота и ног), совершенствования чувства равновесия, ритма, ориентировки в пространстве:	- качели и качалки.
Дети дошкольного возраста (3 - 7 лет)	А) Для обучения и совершенствования лазания:	- пирамиды с вертикальными и горизонтальными перекладинами; - лестницы различной конфигурации, со встроенными бручами, полусферы; - доска деревянная на высоте 10 - 15 см (устанавливается на специальных подставках).
	Б) Для обучения равновесию, перешагиванию, перепрыгиванию, спрыгиванию:	- бревно со стесанным верхом, прочно закрепленное, лежащее на земле, длина 2,5 - 3,5 м, ширина 20 - 30 см; - бум "Крокодил", длина 2,5 м, ширина 20 см, высота 20 см; - гимнастическое бревно, длина горизонтальной части 3,5 м, наклонной - 1,2 м, горизонтальной части 30 или 50 см, диаметр бревна - 27 см; - гимнастическая скамейка, длина 3 м, ширина 20 см, толщина 3 см, высота 20 см.
	В) Для обучения вхождению, лазанью, движению на четвереньках, скатыванию:	- горка с поручнями, длина 2 м, высота 60 см; - горка с лесенкой и скатом, длина 240, высота 80, длина лесенки и ската - 90 см, ширина лесенки и ската - 70 см

Возраст	Назначение оборудования	Рекомендуемое игровое и физкультурное оборудование
	Г) Для обучения развитию силы, гибкости, координации движений:	- гимнастическая стенка, высота 3 м, ширина пролетов не менее 1 м, диаметр перекладины - 22 мм, расстояние между перекладинами - 25 см; - гимнастические столбики
	Д) Для развития глазомера, точности движений, ловкости, для обучения метанию в цель:	- стойка с обручами для метания в цель, высота 120 - 130 см, диаметр обруча 40 - 50 см; - оборудование для метания в виде "цветка", "петуха", центр мишени расположен на высоте 120 см (мл.дошк.) - 150 - 200 см (ст. дошк.); - кольцебросы - доска с укрепленными колышками высотой 15-20 см, кольцебросы могут быть расположены горизонтально и наклонно; - мишени на щитах из досок в виде четырех концентрических кругов диаметром 20, 40, 60, 80 см, центр мишени на высоте 110 - 120 см от уровня пола или площадки, круги красятся в красный (центр), салатный, желтый и голубой; - баскетбольные щиты, крепятся на двух деревянных или металлических стойках так, чтобы кольцо находилось на уровне 2 м от пола или поверхности площадки.
Дети школьного возраста	Для общего физического развития:	- гимнастическая стенка высотой не менее 3 м, количество пролетов 4-6; - разновысокие перекладины, перекладина-эспандер для выполнения силовых упражнений в висе; - "рукоход" различной конфигурации для обучения передвижению разными способами, висам, подтягиванию; - спортивно-гимнастические комплексы - 5-6 горизонтальных перекладин, укрепленных на разной высоте, к перекладинам могут прикрепляться спортивные снаряды: кольца, трапеции, качели, шесты и др.; - сочлененные перекладины разной высоты: 1,5-2, 2-3 м, могут располагаться по одной линии или в форме букв "Г", "Т" или змейкой.
Дети старшего школьного возраста	Для улучшения мышечной силы, телосложения и общего физического развития	- спортивные комплексы; - спортивно-игровые комплексы (микроскалодромы, велодромы и т.п.).

Таблица 14. Требования к игровому оборудованию

Игровое оборудование	Требования
Качели	Высота от уровня земли до сиденья качелей в состоянии покоя должна быть не менее 350 мм и не более 635 мм. Допускается не более двух сидений в одной рамке качелей. В двойных качелях не должны использоваться вместе сиденье для маленьких детей (колыбель) и плоское сиденье для более старших детей.
Качалки	Высота от земли до сиденья в состоянии равновесия должна быть 550 - 750 мм. Максимальный наклон сиденья при движении назад и вперед - не более 20 градусов. Конструкция качалки не должна допускать попадание ног сидящего в ней ребенка под опорные части качалки, не должна иметь острых углов, радиус их закругления должен составлять не менее 20 мм.
Карусели	Минимальное расстояние от уровня земли до нижней вращающейся конструкции карусели должно быть не менее 60 мм и не более 110 мм. Нижняя поверхность вращающейся платформы должна быть гладкой. Максимальная высота от нижнего уровня карусели до ее верхней точки составляет 1 м.
Горки	Доступ к горке осуществляется через лестницу, лазательную секцию или другие приспособления. Высота ската отдельно стоящей горки не должна превышать 2,5 м вне зависимости от вида доступа. Ширина открытой и прямой горки не менее 700 мм и не более 950 мм. Стартовая площадка - не менее 300 мм длиной с уклоном до 5 градусов, но, как правило, ширина площадки должна быть равна горизонтальной проекции участка скольжения. На отдельно стоящей горке высота бокового ограждения на стартовой площадке должна быть не менее 0,15 м. Угол наклона участка скольжения не должен превышать 60 градусов в любой точке. На конечном участке ската средний наклон не должен превышать 10 градусов. Край ската горки должен подгибаться по направлению к земле с радиусом не менее 50 мм и углом загиба не менее 100 градусов. Расстояние от края ската горки до земли должно быть не более 100 мм. Высота ограждающего бортика на конечном участке при длине участка скольжения менее 1,5 м - не более 200 мм, при длине участка скольжения более 1,5 м - не более 350 мм. Горка-тоннель должна иметь минимальную высоту и ширину 750 мм.

Таблица 15. Минимальные расстояния безопасности при размещении игрового оборудования

Игровое оборудование	Минимальные расстояния
Качели	не менее 1,5 м в стороны от боковых конструкций и не менее 2,0 м вперед (назад) от крайних точек качели в состоянии наклона
Качалки	не менее 1,0 м в стороны от боковых конструкций и не менее 1,5 м вперед от крайних точек качалки в состоянии наклона
Карусели	не менее 2 м в стороны от боковых конструкций и не менее 3 м вверх от нижней вращающейся поверхности карусели
Горки	не менее 1 м от боковых сторон и 2 м вперед от нижнего края ската горки

Посадка деревьев

Таблица 16. Рекомендуемые расстояния посадки деревьев в зависимости от категории улицы (в метрах)

Категория улиц и дорог	Расстояние от проезжей части до ствола
Магистральные улицы общегородского значения	5 - 7
Магистральные улицы районного значения	3 - 4
Улицы и дороги местного значения	2 - 3
Проезды	1,5 - 2
Примечание. Наиболее пригодные виды для посадок: липа голландская, тополь канадский, тополь китайский пирамидальный, тополь берлинский, клен татарский, клен ясенелистый, ясень пенсильванский, ива ломкая шаровидная, вяз гладкий, боярышники, акация желтая.	

Приложение № 2
к Правилам благоустройства
территории муниципального
образования город Мурманск

Рекомендуемый расчет ширины пешеходных коммуникаций

Расчет ширины тротуаров и других пешеходных коммуникаций рекомендуется производить по формуле:

$B = b_l \times N \times k/p$, где

B - расчетная ширина пешеходной коммуникации, м;
b_l - стандартная ширина одной полосы пешеходного движения, равная 0,75 м;
N - фактическая интенсивность пешеходного движения в часы пик, суммарная по двум направлениям на участке устройства пешеходной коммуникации, чел./час (определяется на основе данных натурных обследований);
k - коэффициент перспективного изменения интенсивности пешеходного движения (устанавливается на основе анализа градостроительного развития территории);
p - нормативная пропускная способность одной стандартной полосы пешеходной коммуникации, чел./час, которую рекомендуется определять по таблице:

Пропускная способность пешеходных коммуникаций (человек в час)

Элементы пешеходных коммуникаций	Пропускная способность одной полосы движения
Тротуары, расположенные вдоль красной линии улиц с развитой торговой сетью	700
Тротуары, расположенные вдоль красной линии улиц с незначительной торговой сетью	800
Тротуары в пределах зеленых насаждений улиц и дорог (бульвары)	800 - 1000
Пешеходные дороги (прогулочные)	600 - 700
Пешеходные переходы через проезжую часть (наземные)	1200 - 1500
Лестница	500 - 600
Пандус (уклон 1:10)	700
<*> Предельная пропускная способность, принимаемая при определении максимальных нагрузок, - 1500 чел./час. Примечание. Ширина одной полосы пешеходного движения - 0,75 м.	

Приложение № 3
к Правилам благоустройства
территории муниципального
образования город Мурманск

Приемы благоустройства на территориях рекреационного назначения

Таблица 1. Организация аллей и дорог парка, лесопарка и других крупных объектов рекреации

Типы аллей и дорог	Ширина (м)	Назначение	Рекомендации по благоустройству
Основные пешеходные аллеи и дороги *	6 - 9	Интенсивное пешеходное движение (более 300 ч/час). Допускается проезд внутрипаркового транспорта. Соединяет функциональные зоны и участки между собой, те и другие с основными входами.	Допускаются зеленые разделительные полосы шириной порядка 2 м, через каждые 25 - 30 м - проходы. Если аллея на берегу водоема, ее оперечный профиль может быть решен в разных уровнях, которые связаны откосами, стенками и лестницами. Покрытие: твердое (плитка, асфальтобетон) с обрамлением бортовым камнем. Обрезка ветвей на высоту 2,5 м.
Второстепенные аллеи и дороги *	3 - 4,5	Интенсивное пешеходное движение (до 300 ч/час). Допускается проезд эксплуатационного транспорта. Соединяют второстепенные входы и парковые объекты между собой.	Трассируются по живописным местам, могут иметь криволинейные очертания. Покрытие: твердое (плитка, асфальтобетон), щебеночное, обработанное вяжущими. Обрезка ветвей на высоту 2,0 - 2,5 м. Садовый борт, бордюры из цветов и трав, водоотводные лотки или др.
Дополнительные пешеходные дороги	1,5 - 2,5	Пешеходное движение малой интенсивности. Проезд транспорта не допускается. Подводят к отдельным парковым сооружениям.	Свободная трассировка, каждый поворот оправдан и зафиксирован объектом, сооружением, группой или одиночными насаждениями. Продольный уклон допускается 80 промилле. Покрытие: плитка, грунтовое улучшенное
Тропы	0,75 - 1,0	Дополнительная прогулочная сеть с естественным характером ландшафта.	Трассируется по крутым склонам, через чаши, овраги, ручьи. Покрытие: грунтовое естественное.
Велосипедные дорожки	1,5 - 2,25	Велосипедные прогулки	Трассирование замкнутое (кольцевое, петельное, восьмерочное). Рекомендуется пункт техобслуживания. Покрытие твердое. Обрезка ветвей на высоту 2,5 м.
Дороги для конной езды	4,0 - 6,0	Прогулки верхом, в экипажах, санях. Допускается проезд эксплуатационного транспорта.	Наибольшие продольные уклоны до 60 промилле. Обрезка ветвей на высоту 4 м. Покрытие: грунтовое улучшенное.
Автомобильная дорога (парквей)	4,5 - 7,0	Автомобильные прогулки и проезд внутрипаркового транспорта. Допускается проезд эксплуатационного транспорта	Трассируется по периферии лесопарка в стороне от пешеходных коммуникаций. Наибольший продольный уклон 70 промилле, макс. скорость - 40 км/час. Радиусы закруглений - не менее 15 м. Покрытие: асфальтобетон, щебеночное, гравийное, обработка вяжущими, бордюрный камень.
Примечания: 1. В ширину пешеходных аллей включаются зоны пешеходного движения, разграничительные зеленые полосы, водоотводные лотки и площадки для установки скамеек. Устройство разграничительных зеленых полос необходимо при ширине более 6 м. 2. На типах аллей и дорог, помеченных знаком "*", допускается катание на роликовых досках, коньках, самокатах помимо специально оборудованных территорий. 3. Автомобильные дороги следует предусматривать в лесопарках с размером территории более 100 га.			

Таблица 2. Организация площадок городского парка (в кв. метрах)

Парковые площади и площадки	Назначение	Элементы благоустройства	Размеры	Мин. норма на посетителя
Основные площадки	Центры парковой планировки, размещаются на пересечении аллей, у входной части парка, перед сооружениями	Бассейны, фонтаны, скульптура, партерная зелень, цветники, парадное и декоративное освещение. Покрытие: плиточное мощение, бортовой камень	С учетом пропускной способности отходящих от входа аллей	1,5
Площади массовых мероприятий	Проведение концертов, праздников, большие размеры. Формируется в виде лугового пространства или площади регулярного очертания. Связь по главной аллее	Осветительное оборудование (фонари, прожекторы). Посадки - по периметру. Покрытие: газонное, твердое (плитка), комбинированное	1200 - 5000	1,0 - 2,5
Площадки отдыха, лужайки	В различных частях парка. Виды площадок: - регулярной планировки с регулярным озеленением; - регулярной планировки с обрамлением свободными группами растений; - свободной планировки с обрамлением свободными группами растений	Везде: освещение, беседки, перголы, трельяжи, скамьи, урны. Декоративное оформление в центре (цветник, фонтан, скульптура, вазон). Покрытие: мощение плиткой, бортовой камень, бордюры из цветов и трав. На площадках - лужайках - газон	20 - 200	5 - 20

Парковые площади и площадки	Назначение	Элементы благоустройства	Размеры	Мин. норма на посетителя
Танцевальные площадки, сооружения	Размещаются рядом с главными или второстепенными аллеями	Освещение, ограждение, скамьи, урны. Покрытие: специальное	150 - 500	2,0
Игровые площадки для детей: - до 3 лет - 4 - 6 лет - 7 - 14 лет	Малоподвижные, индивидуальные, подвижные, коллективные игры. Размещение вдоль второстепенных аллей	Игровое, физкультурно-оздоровительное оборудование, освещение, скамьи, урны. Покрытие: песчаное, фунтовое улучшенное, газон	10 - 100 120 - 300 500 - 2000	3,0 5,0 10,0
Игровые комплексы для детей до 14 лет	Подвижные коллективные игры		1200 - 1700	15,0
Спортивно-игровые для детей и подростков 10 - 17 лет, для взрослых	Различные подвижные игры и развлечения, в т.ч. велодромы, скалодромы, мини-рампы, катание на роликовых коньках и пр.	Специальное оборудование и благоустройство, рассчитанное на конкретное спортивно-игровое использование	150 - 7000	10,0
Предпарковые площади с автостоянкой	У входов в парк, у мест пересечения подъездов к парку с городским транспортом	Покрытие: асфальтобетонное, плиточное, плитки и соты, утопленные в газон, оборудованы бортовым камнем	Определяются транспортными требованиями и графиком движения транспорта	

Таблица 3. Площади и пропускная способность парковых сооружений и площадок

Наименование объектов и сооружений	Пропускная способность одного места или объекта (человек в день)	Норма площади в кв. м на одно место или один объект
1	2	3
Аттракцион крупный <*> Малый <*>	250 100	800 10
Бассейн для плавания: открытый <*>	50 x 5	25 x 10 50 x 100
Игротека <*>	100	20
Площадка для хорового пения	6,0	1,0
Площадка (терраса, зал) для танцев	4,0	1,5
Открытый театр	1,0	1,0
Летний кинотеатр (без фойе)	5,0	1,2
Летний цирк	2,0	1,5
Выставочный павильон	5,0	10,0
Открытый лекторий	3,0	0,5
Павильон для чтения и тихих игр	6,0	3,0
Кафе	6,0	2,5
Торговый киоск	50,0	6,0
Киоск-библиотека	50,0	60
Касса <*>	120,0 (в 1 час)	2,0
Туалет	20,0 (в 1 час)	1,2
Беседки для отдыха	10,0	2,0
Водно-лыжная станция	6,0	4,0
Физкультурно-тренажерный зал	10,0	3,0
Летняя раздевалка	20,0	2,0
Зимняя раздевалка	10,0	3,0
Летний душ с раздевалками	10,0	1,5
Стоянки для автомобилей <**>	4,0 машины	25,0
Стоянки для велосипедов <**>	12,0 машины	1,0
Бильярдная (1 стол)	6	20
Детский автодром <*>	100	10
Каток <*>	100 x 4	51 x 24
Корт для тенниса (крытый) <*>	4 x 5	30 x 18
Площадка для бадминтона <*>	4 x 5	6,1 x 13,4
Площадка для баскетбола <*>	15 x 4	26 x 14
Площадка для волейбола <*>	18 x 4	19 x 9
Площадка для гимнастики <*>	30 x 5	40 x 26
Площадка для городков <*>	10 x 5	30 x 15
Площадка для дошкольников	6	2
Площадка для массовых игр	6	3
Площадка для наст. Тенниса 1 (стол)	5 x 4	2,7 x 1,52
Площадка для тенниса <*>	4 x 5	40 x 20
Поле для футбола <*>	24 x 2	90 x 45 96 x 94
Поле для хоккея с шайбой <*>	20 x 2	60 x 30
Спортивное ядро, стадион <*>	20 x 2	96 x 120
Консультационный пункт	5	0,4

<*> Норма площади дана на объект.
<**> Объект расположен за границами территории парка.

Приложение № 4
к Правилам благоустройства
территории муниципального
образования город Мурманск

Приемы благоустройства на территориях производственного назначения

Благоустройство производственных объектов различных отраслей

Отрасли предприятий	Мероприятия защиты окружающей среды	Рекомендуемые приемы благоустройства
Приборостроительная и радиоэлектронная промышленность	Изоляция цехов от подсобных, складских зон и улиц; защита территории от пыли и других вредностей, а также от перегрева солнцем.	Максимальное применение газонного покрытия, твердые покрытия только из твердых непылящих материалов. Устройство водоемов, фонтанов и поливочного водопровода. Плотные посадки защитных полос из массивов и групп. Рядовые посадки вдоль основных подходов. Недопустимы растения, засоряющие среду пыльцой, семенами, волосками, пухом. Рекомендуемые: фруктовые деревья, цветники, розарии.
Текстильная промышленность	Изоляция отделочных цехов; создание комфортных условий отдыха и передвижения по территории; шумозащита	Размещение площадок отдыха вне зоны влияния отделочных цехов. Озеленение вокруг отделочных цехов, обеспечивающее хорошую аэрацию. Широкое применение цветников, фонтанов, декоративной скульптуры, игровых устройств, средств информации. Шумозащита площадок отдыха. Сады на плоских крышах корпусов. Ограничений ассортимента нет: лиственные, хвойные, красивоцветущие кустарники, лианы и др.
Маслосыродельная и молочная промышленность	Изоляция производственных цехов от инженерно-транспортных коммуникаций; защита от пыли	Создание устойчивого газона. Плотные древесно-кустарниковые насаждения занимают до 50% озелененной территории. Укрупненные однопородные группы насаждений "опоясывают" территорию со всех сторон. Ассортимент, обладающий бактерицидными свойствами: дуб красный, рябина быкновенная, лиственница европейская, ель белая, сербская и др. Покрытия проездов - монолитный бетон, тротуары из бетонных плит.
Хлебопекарная промышленность	Изоляция прилегающей территории населенного пункта от производственного шума; хорошее проветривание территории	Производственная зона окружается живописными растянутыми группами и полосами древесных насаждений (липа, клен, тополь канадский, рябина обыкновенная, лиственница сибирская, ель белая). В предзаводской зоне - одиночные декоративные экземпляры деревьев (ель колючая, сизая, серебристая, клен Шведлера).
Мясокомбинаты	Защита селитебной территории от проникновения запаха; защита от пыли; аэрация территории	Размещение площадок отдыха у административного корпуса, у многолюдных цехов и в местах отпуска готовой продукции. Обыкновенный газон, ажурные древесно-кустарниковые посадки. Ассортимент, обладающий бактерицидными свойствами. Посадки для визуальной изоляции цехов
Строительная промышленность	Снижение шума, скорости ветра и запыленности на территории; изоляция прилегающей территории; оживление монотонной и бесцветной среды	Плотные защитные посадки из больших живописных групп и массивов. Площадки отдыха декорируются яркими цветниками. Активно вводится цвет в застройку, транспортные устройства, малые рхитектурные формы и др. элементы благоустройства. Ассортимент: клены, ясени, липы, вязы и т.п.

Приложение № 5
к Правилам благоустройства
территории муниципального
образования город Мурманск

Виды покрытия транспортных и пешеходных коммуникаций

Таблица 1. Покрытия транспортных коммуникаций

Объект комплексного благоустройства улично-дорожной сети	Материал верхнего слоя покрытия проезжей части	Нормативный документ
Улицы и дороги Магистральные улицы общегородского значения: - с непрерывным движением - с регулируемым движением	Асфальтобетон: - типов А и Б, 1 марки; - щебнемастичный; - литой тип II. Смеси для шероховатых слоев износа. То же	ГОСТ 9128-97 ТУ-5718-001-00011168-2000 ТУ 400-24-158-89 <*> ТУ 57-184 02804042596-01 То же
Магистральные улицы районного значения	Асфальтобетон типов Б и В, 1 марки	ГОСТ 9128-97
Местного значения:		
- в жилой застройке	Асфальтобетон типов В, Г и Д	ГОСТ 9128-97
в производственной и коммунально-складской зонах	Асфальтобетон типов Б и В	ГОСТ 9128-97
Площади Представительские, приобъектные, общественно- транспортные Транспортных развязок	Асфальтобетон типов Б и В. Пластбетон цветной. Штучные элементы из искусственного или природного камня. Асфальтобетон: - типов А и Б; - щебнемастичный	ГОСТ 9128-97 ТУ 400-24-110-76 ГОСТ 9128-97 ТУ 5718-001-00011168-2000
Искусственные сооружения Мосты, эстакады, путепроводы, тоннели	Асфальтобетон: - тип Б; - щебнемастичный;	ГОСТ 9128-97 ТУ-5718-001-00011168-2000 ТУ 400-24-158-89 <*>
	- литой типов I и II. Смеси для шероховатых слоев износа	ТУ 57-1841-02804042596-01

Таблица 2. Покрытия пешеходных коммуникаций

Объект комплексного благоустройства	Материал покрытия:			
	тротуара	пешеходной зоны	Дорожки на озелененной территории технической зоны	пандусов
Магистральные улицы общегородского и районного значения	Асфальтобетон типов Г и Д. Штучные элементы из искусственного или природного камня		Штучные элементы из искусственного или природного камня. Смеси сыпучих материалов, неукрепленные или укрепленные вяжущим	
Улицы местного значения в жилой застройке, в производственной и коммунально-складской зонах	То жеАсфальтобетон типов Г и Д. Цементобетон			Асфальтобетон типов В, Г и Д. Цементобетон.
Пешеходная улица	Штучные элементы из искусственного или природного камня. Пластбетон цветной	Штучные элементы из искусственного или природного камня. Пластбетон цветной		
Площади представительские, приобъектные, общественно- транспортные транспортных развязок	Штучные элементы из искусственного или природного камня. Асфальтобетон типов Г и Д. Пластбетон цветной Штучные элементы из искусственного или природного камня. Асфальтобетон типов Г и Д.	Штучные элементы из искусственного или природного камня. Асфальтобетон типов Г и Д. Пластбетон цветной.		
Пешеходные переходы наземные, подземные и надземные		То же, что и на проезжей части или штучные элементы из искусственного или природного камня. Асфальтобетон типов В, Г и Д. Штучные элементы из искусственного или природного камня.		Асфальтобетон типов В, Г и Д.
Мосты, эстакады, путепроводы, тоннели	Штучные элементы из искусственного или природного камня. Асфальтобетон типов Г и Д.	-	-	То же

АДМИНИСТРАЦИЯ ГОРОДА МУРМАНСКА

ПОСТАНОВЛЕНИЕ

03.09.2013 № 2269

О внесении изменений в Порядок предоставления финансовой поддержки субъектам малого и среднего предпринимательства в городе Мурманске на 2012-2016 годы, утвержденный постановлением администрации города Мурманска от 27.04.2012 № 853 (в ред. постановлений от 05.09.2012 № 2166, от 29.01.2013 № 136, от 21.03.2013 № 601)

В соответствии с Бюджетным кодексом Российской Федерации, Федеральным законом от 06.10.2003 № 131-ФЗ “Об общих принципах организации местного самоуправления в Российской Федерации”, Федеральным законом от 24.07.2007 № 209-ФЗ “О развитии малого и среднего предпринимательства в Российской Федерации”, руководствуясь Уставом муниципального образования город Мурманск, долгосрочной целевой программой “Развитие и поддержка малого и среднего предпринимательства в городе Мурманске” на 2012-2016 годы, утвержденной постановлением администрации города Мурманска от 12.10.2011 № 1880, в целях приведения муниципальных правовых актов в соответствие с действующим законодательством **постановляю:**

1. Внести в Порядок предоставления финансовой поддержки субъектам малого и среднего предпринимательства в городе Мурманске на 2012-2016 годы (далее - Порядок), утвержденный постановлением администрации города Мурманска от 27.04.2012 № 853 (в ред. постановлений от 05.09.2012 № 2166, от 29.01.2013 № 136, от 21.03.2013 № 601), следующие изменения:

1.1. Пункт 1.2 раздела 1 Порядка изложить в новой редакции:

“1.2. Субсидии предоставляются за счет средств бюджета муниципального образования город Мурманск в объеме лимитов бюджетных обязательств и в пределах ассигнований, предусмотренных в бюджете муниципального образования город Мурманск в соответствующем финансовом году на реализацию долгосрочной целевой программы “Развитие и поддержка малого и среднего предпринимательства в городе Мурманске” на 2012-2016 годы, утвержденной постановлением администрации города Мурманска от 12.10.2011 № 1880, для выполнения мероприятия “Субсидирование части затрат субъектов малого и среднего предпринимательства по отдельным направлениям финансово-хозяйственной деятельности”, а также выделенных на эти цели на конкурсной основе средств субсидий из областного бюджета.”.

1.2. Пункт 3.8 раздела 3 Порядка исключить.

1.3. Абзац 6 пункта 4.2 раздела 4 Порядка изложить в новой редакции:

“- в отношении заявителя было принято решение об оказании аналогичной поддержки из средств муниципального или областного бюджета.

Под аналогичной поддержкой подразумевается финансовая поддержка по аналогичному виду договора (кредитному, финансовой аренды (лизинга) и т.д.) и виду субсидируемых затрат с аналогичным номером, датой, исполнителем договора, предоставленному в соответствии с пунктом 3.2 настоящего Порядка, субсидия по которому за аналогичный период уже предоставлена;”.

1.4. В абзаце 2 пункта 5.2 раздела 5 Порядка после слов “купли-продажи,” дополнить словами “платежных документов”.

1.5. В абзаце 4 пункта 5.2 раздела 5 Порядка слова “и использование средств на инвестиционные цели” исключить.

1.6. Абзац 5 пункта 5.2 раздела 5 Порядка изложить в следующей редакции:

“- справки банка (платежные документы), подтверждающие фактический размер произведенных расходов на уплату процентов по кредиту за выбранный заявителем финансовый год и отсутствие просроченной задолженности перед банком по кредиту, полученные не ранее чем за 30 дней до представления документов;”.

1.7. Абзацы 6, 7 пункта 5.2 считать абзацами 7, 8 соответственно.

1.8. Пункт 5.2 раздела 5 Порядка дополнить абзацем 6 нового содержания:

“- справки лизинговой компании (платежные документы), подтверждающие размер произведенных расходов на уплату лизингового процента, исключая сумму налогов (сборов, пошлин) и стоимость имущества (тело лизинга) за выбранный заявителем финансовый год и отсутствие просроченной задолженности перед лизинговой компанией, полученные не ранее чем за 30 дней до представления документов;”.

1.9. В пункте 5.7 раздела 5 Порядка слова “подпунктах 5.1.1, 5.1.2” заменить словами “пунктах 5.1 - 5.5”.

1.10. В пункте 5.9 раздела 5 Порядка слово “подпунктах” заменить словом “пунктах”.

1.11. Абзац 2 пункта 5.9 раздела 5 Порядка исключить.

1.12. В пункте 7.5.1 раздела 7 Порядка после слов “в пункте 4.2 настоящего Порядка” дополнить словами “, не допущенных к участию в конкурсе.”.

1.13. Пункт 7.5.3 раздела 7 Порядка дополнить новым абзацем следующего содержания:

“При софинансировании конкурса за счет средств субсидии из областного бюджета полученные средства распределяются между участниками конкурса, заявки которых имеют следующий порядковый номер в рейтинге.”.

1.14. Пункты 7.8.1, 7.8.2 раздела 7 Порядка изложить в новой редакции:

“7.8.1. Направляет заявителям:

- уведомления об отказе в предоставлении финансовой поддержки в виде субсидии согласно приложению № 12 к настоящему Порядку с указанием причин отказа в соответствии с основаниями, указанными в пункте 4.2 настоящего Порядка;

- проекты соглашений о предоставлении субсидии из бюджета муниципального образования город Мурманск субъектам малого и среднего предпринимательства согласно приложению № 13 к настоящему Порядку.

7.8.2. Готовит постановление администрации города Мурманска о выплате финансовой поддержки (субсидии).”.

1.15. Пункт 7.8.3, 7.8.4 раздела 7 Порядка исключить.

1.16. Дополнить Порядок новыми разделами следующего содержания:

“8. Порядок выплаты субсидий

8.1. Основаниями предоставления финансовой поддержки (субсидии) являются:

- решение конкурсной комиссии;

- постановление администрации города Мурманска о выплате финансовой поддержки (субсидии);

- соглашение о предоставлении субсидии из бюджета муниципального образования город Мурманск субъектам малого и среднего предпринимательства, заключенное между координатором и получателем субсидии (далее - соглашение).

8.2. Заключение соглашения с победителями конкурса и перечисление денежных средств осуществляет координатор.

Соглашения с победителями конкурса заключаются в течение пятнадцати рабочих дней со дня подписания постановления администрации города Мурманска о выплате финансовой поддержки (субсидии).

Перечисление бюджетных средств на лицевые счета получателей субсидии, открытые ими в кредитных организациях, производится координатором не позднее тридцати рабочих дней после подписания сторонами соглашения.

9. Порядок учета и контроля за использованием субсидий

9.1. Сведения о получателях субсидий вносятся в Реестр субъектов малого и среднего предпринимательства - получателей поддержки (далее - Реестр) и в течение тридцати дней со дня вступления в законную силу постановления администрации города Мурманска о выплате финансовой поддержки (субсидии) координатор размещает сведения, содержащиеся в Реестре, на официальном сайте администрации города Мурманска в сети Интернет (www.citymurmansk.ru) и на портале информационной поддержки малого и среднего предпринимательства Координационного совета по вопросам малого и среднего предпринимательства при администрации города Мурманска (www.mp.murman.ru).

9.2. Учет предоставляемых субсидий осуществляет координатор.

9.3. Проверка соблюдения получателем субсидий условий, целей и порядка предоставления субсидий осуществляется координатором и органами муниципального финансового контроля муниципального образования город Мурманск.

10. Порядок возврата субсидий

10.1. Получатель субсидии несет ответственность в соответствии с законодательством Российской Федерации за достоверность и обоснованность предоставленных документов, подтверждающих целевое использование средств, за соответствие их требованиям законодательства и данного Порядка.

В случае выявления нарушений условий, установленных при предоставлении субсидий, предусмотренных настоящим Порядком и (или) соглашением, субсидии подлежат возврату в полном объеме на счет координатора в соответствии с действующим законодательством.

Информация о нарушениях вносится в Реестр в течение тридцати дней со дня их выявления.”.

1.17. Приложение № 12 к Порядку изложить в новой редакции согласно приложению № 1 к настоящему постановлению.

1.18. Приложение № 13 к Порядку изложить в новой редакции согласно приложению № 2 к настоящему постановлению.

2. Отделу информационно-технического обеспечения и защиты информации администрации города Мурманска (Кузьмин А. Н.) разместить изменения в Порядок на официальном сайте администрации города Мурманска в сети Интернет.

3. Редакции газеты “Вечерний Мурманск” (Червякова Н. Г.) опубликовать настоящее постановление с приложениями.

4. Настоящее постановление вступает в силу со дня официального опубликования.

5. Контроль за выполнением настоящего постановления возложить на заместителя главы администрации города Мурманска Соколова М. Ю.

Глава администрации города Мурманска **А. И. СЫСОЕВ.**

Приложение № 1
к постановлению администрации
города Мурманска
от 03.09.2013 № 2269

Адрес заявителя
ФИО руководителя организации,
индивидуального предпринимателя

от “_____”_____№_____

Уведомление
об отказе в предоставлении финансовой поддержки в виде субсидии

В соответствии с Порядком предоставления финансовой поддержки субъектам малого и среднего предпринимательства в городе Мурманске на 2012-2016 годы конкурсная комиссия рассмотрела документы, представленные

_____ .

(полное наименование организации (фамилия, имя, отчество индивидуального предпринимателя)

В соответствии с протоколом конкурсной комиссии от “___” _____20__г. № _____

_____

(полное наименование предприятия (фамилия, имя, отчество индивидуального предпринимателя)

отказано в предоставлении финансовой поддержки в виде субсидии (не допущен к участию в конкурсе) для возмещения части расходов по договору(ам) №_____ от _____

_____

(наименование расходов, подлежащих субсидированию)

на основании пункта _____ Порядка в связи_____

_____

_____

_____

Председатель комитета
по экономическому развитию
администрации города Мурманска _____/_____/

(Подпись) (ФИО)

Приложение № 2
к постановлению администрации
города Мурманска
от 03.09.2013 № 2269

Соглашение
о предоставлении субсидии из бюджета муниципального
образования город Мурманск субъектам малого и среднего предпринимательства

г. Мурманск “___” _____ 201___ года

Комитет по экономическому развитию администрации города Мурманска, именуемый в дальнейшем “Комитет”, в лице председателя комитета Канаш Ирины Степановны, действующего на основании Положения о комитете, с одной стороны, и_____,

(наименование субъекта малого или среднего предпринимательства)

именуемое далее “Получатель”, в лице _____, действующего на основании _____, с другой стороны, далее совместно именуемые Сторонами, заключили настоящее Соглашение о нижеследующем:

1. Предмет Соглашения

1.1. Комитет предоставляет Получателю субсидию на возмещение части затрат по отдельным направлениям финасово-хозяйственной деятельности в соответствии с результатами конкурса субъектов малого и среднего предпринимательства города Мурманска на предоставление субсидий (далее - Конкурс), проведенного Комитетом в 201__ году (протокол заседания Конкурсной комиссии от _____ № _____).

1.2. Предоставление субсидии осуществляется за счет средств бюджета муниципального образования город Мурманск и/или субсидии из бюджета Мурманской области бюджету муниципального образования город Мурманск, предусмотренных на реализацию в 201__ году мероприятия “Субсидирование части затрат субъектов малого и среднего предпринимательства по отдельным направлениям финансово-хозяйственной деятельности” долгосрочной целевой программы “Развитие и поддержка малого и среднего предпринимательства в городе Мурманске” на 2012-2016 годы, утвержденной постановлением администрации города Мурманска от 12.10.2011 № 1880.

2. Права и обязанности Сторон

2.1. Получатель субсидии имеет право:

2.1.1. На получение субсидии в порядке и размерах, установленных настоящим Соглашением.

2.1.2. Запрашивать информацию о сроках перечисления субсидии, при надлежащем выполнении им обязательств по настоящему Соглашению.

2.2. Получатель субсидии обязан:

2.2.1. Предоставить в Комитет документы, необходимые для получения субсидии в соответствии с Порядком предоставления финансовой поддержки субъектам малого и среднего предпринимательства в городе Мурманске на 2012-2016 годы и административным регламентом предоставления муниципальной услуги “Предоставление финансовой поддержки субъектам малого и среднего предпринимательства в виде субсидий в рамках реализации муниципальных программ”.

2.2.2. В течение трех календарных лет после предоставления субсидии предоставлять сведения о показателях деятельности получателя субсидии, перечисленных в анкете, по письменному запросу Комитета в сроки, указанные в запросе.

2.2.3. В случае выявленных нарушений условий, установленных при предоставлении субсидии, предусмотренных настоящим Порядком предоставления субсидии из бюджета муниципального образования город Мурманск субъектам малого и среднего предпринимательства (далее - Порядок) и (или) Соглашением, субсидии подлежат возврату в полном объеме на счет главного распорядителя средств бюджета муниципального образования город Мурманск (комитет по экономическому развитию администрации города Мурманска) в соответствии с действующим законодательством.

2.3. Комитет обязуется:

2.3.1. Принять и осуществить проверку предоставленных Получателем субсидии документов, необходимых для получения субсидии, на соблюдение условий, целей и порядка предоставления субсидий.

2.3.2. Осуществить перечисление субсидии на расчетный счет Получателя субсидии не позднее тридцати ра-

бочих дней с даты заключения настоящего Соглашения.

2.3.3. В случае выявления нарушений условий Соглашения сведения о выявленном нарушении условий вносить в Реестр субъектов малого и среднего предпринимательства - получателей поддержки.

3. Особые условия

Комитет и органы муниципального финансового контроля муниципального образования город Мурманск в течение срока действия Соглашения имеют право проводить проверки соблюдения условий, целей и порядка предоставления субсидии их получателями.

4. Размер и порядок перечисления субсидии

4.1. Субсидия предоставляется Получателю в установленном порядке в размере, определенном протоколом заседания комиссии на безвозвратной и безвозмездной основе.

Размер субсидии составляет _____(цифрами)_____) рублей.
(прописью)

4.2. Перечисление субсидии осуществляется по безналичному расчету платежным поручением путем перечисления Комитетом денежных средств на расчетный счет Получателя, указанный в разделе 9 "Юридические адреса и реквизиты Сторон" настоящего Соглашения. В случае изменения реквизитов Получатель обязан в течение пяти рабочих дней в письменной форме сообщить об этом Комитету с указанием новых реквизитов. В случае неверного указания реквизитов Получателем все риски, связанные с перечислением Комитетом денежных средств на указанный в настоящем Соглашении расчетный счет Получателя, несет Получатель.

5. Ответственность Сторон

5.1. Стороны обязуются в соответствии с законодательством способствовать выполнению Соглашения в полном объеме, информировать об обстоятельствах, угрожающих исполнению Соглашения и предпринимать согласованные действия по его выполнению.

5.2. Получатель несет ответственность в соответствии с законодательством Российской Федерации за достоверность и обоснованность предоставленных документов, подтверждающих целевое использование средств, за соответствие их требованиям законодательства и Порядка и выполнение условий предоставления субсидии.

5.3. В случае ненадлежащего исполнения своих обязательств по настоящему Договору Стороны несут ответственность в соответствии с законодательством Российской Федерации и условиями настоящего Соглашения.

5.4. Средства, направленные Получателю в виде субсидий в текущем году, по которым в текущем году были выявлены нарушения требований Порядка, подлежат возврату Получателем на счет Комитета до 20 декабря текущего года. В случае, если нарушения требований Порядка выявлены в последующие периоды, средства подлежат возврату Получателем в порядке и на условиях, устанавливаемых управлением финансов администрации города Мурманска.

6. Прочие условия

6.1. Споры и разногласия по данному Соглашению решаются путем переговоров, а в случае недостижения соглашения по спорным вопросам - в соответствии с действующим законодательством.

6.2. По всем вопросам, не урегулированным в настоящем Соглашении, Стороны руководствуются действующим законодательством Российской Федерации.

6.3. Данное Соглашение составлено в двух экземплярах, имеющих одинаковую юридическую силу, один из которых выдается Получателю, а другой хранится в Комитете.

7. Порядок изменения, расторжения Соглашения

7.1. Соглашение может быть изменено Сторонами на основании их взаимного согласия и при наличии объективных причин, вызвавших изменения.

7.2. Все изменения к Соглашению оформляются письменно, в виде дополнительного соглашения.

7.3. Соглашение может быть расторгнуто в соответствии с действующим законодательством.

8. Срок действия Соглашения

8.1. Соглашение вступает в силу с момента его в подписания и действует в течение трех календарных лет.

8.2. Прекращение (окончание) срока действия Соглашения влечет за собой прекращение обязательств Сторон по нему, но не освобождает Стороны от ответственности за его нарушения, если таковые имели место при исполнении условий настоящего Соглашения.

9. Юридические адреса и реквизиты сторон

В случае изменения юридического адреса или реквизитов Стороны договора обязаны в пятидневный срок уведомить об этом друг друга.

Комитет:	Комитет по экономическому развитию администрации города Мурманска	Получатель:	(полное наименование субъекта МСП)
Адрес Банк Р/счет К/счет БИК ИНН/КПП	183006, г. Мурманск, пр. Ленина, д. 75 ГРКЦ ГУ Банка России по Мурманской области 40204810500000000001 044705001 5190932819/519 001 001	Адрес: Банк Р/счет К/счет БИК ИНН/КПП	
Председатель комитета по экономическому развитию администрации города Мурманска _____ И. С. Канаш МП "____"_____201__г		Руководитель субъекта МСП _____ (ФИО) МП "____"_____201__г	

АДМИНИСТРАЦИЯ ГОРОДА МУРМАНСКА

ПОСТАНОВЛЕНИЕ

23.08.2013 № 2160

Об установлении границ прилегающих территорий для установления запрета на розничную продажу алкогольной продукции в 54, 55, 143, 144, 145, 153, 154 кадастровых кварталах в Первомайском административном округе города Мурманска

В соответствии с Федеральным законом от 06.10.2003 № 131-ФЗ "Об общих принципах организации местного самоуправления в Российской Федерации", Федеральным законом от 22.11.1995 № 171-ФЗ "О Государственном регулировании производства и оборота этилового спирта, алкогольной и спиртосодержащей продукции", постановлением Правительства Российской Федерации от 27.12.2012 № 1425 "Об определении органами государственной власти субъектов Российской Федерации мест массового скопления граждан и мест нахождения источников повышенной опасности, в которых не допускается розничная продажа алкогольной продукции, а также определении органами местного самоуправления границ прилегающих к некоторым организациям и объектам территорий, на которых не допускается розничная продажа алкогольной продукции", Уставом муниципального образования город Мурманск, на основании постановления администрации города Мурманска от 14.03.2013 № 537 "Об определении способа расчета расстояния до границ прилегающих территорий для установления запрета на розничную продажу алкогольной продукции" **постановляю:**

1. Установить границы прилегающих территорий для установления запрета на розничную продажу алкогольной продукции в 54, 55, 143, 144, 145, 153, 154 кадастровых кварталах в Первомайском административном округе города Мурманска согласно приложению.

2. Отделу информационно-технического обеспечения и защиты информации администрации города Мурманска (Кузьмин А. Н.) разместить настоящее постановление с приложением на официальном сайте администрации города Мурманска в сети Интернет.

3. Редакции газеты "Вечерний Мурманск" (Червякова Н. Г.) опубликовать настоящее постановление с приложением.

4. Настоящее постановление вступает в силу со дня официального опубликования.

5. Контроль за выполнением настоящего постановления возложить на заместителя главы администрации города Мурманска Мирошникову М. А.

Временно исполняющий полномочия главы администрации города Мурманска **А. Г. ЛЫЖЕНКОВ.**

Приложение
к постановлению администрации
города Мурманска

от 23.08.2013 № 2160

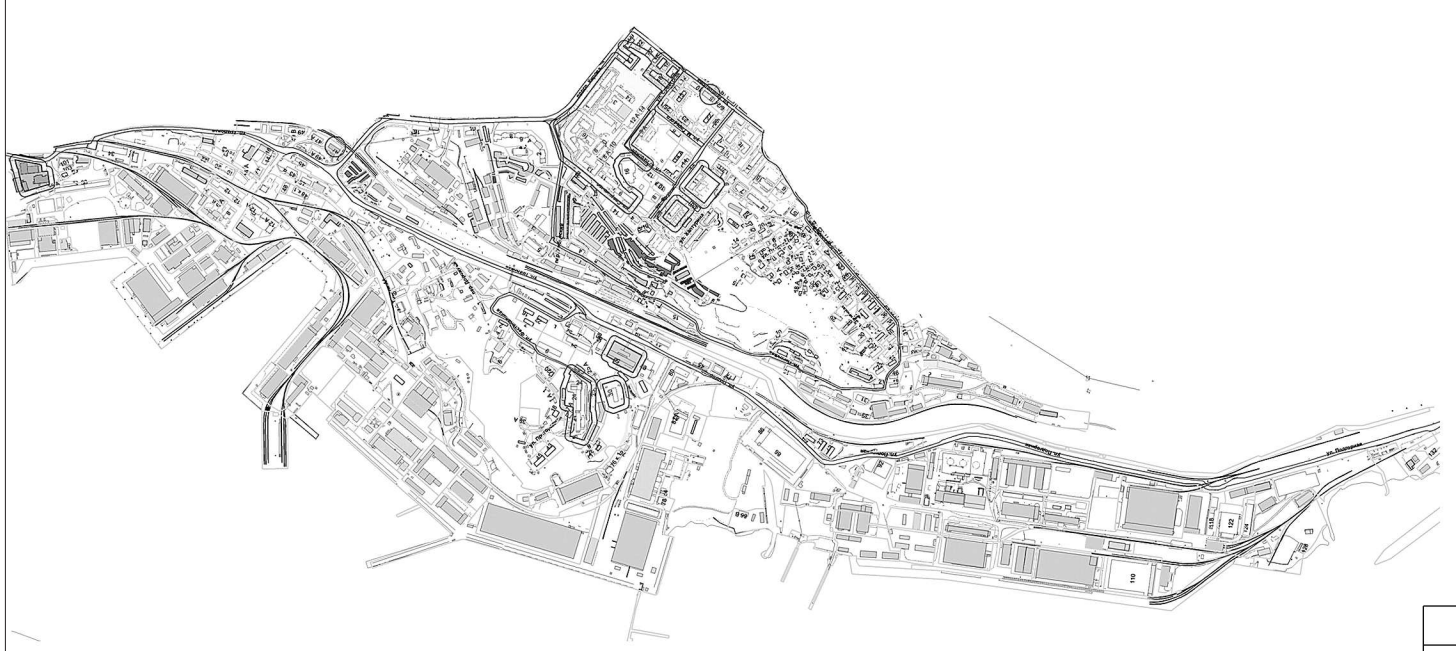

Условные обозначения:

Границы земельных участков по данным государственного кадастра недвижимости

Границы территории для установления запрета на розничную продажу алкогольной продукции

Образовательные учреждения

Учреждения здравоохранения

Объекты спорта

Схема границ прилегающих территорий для установления запрета на розничную продажу алкогольной продукции

54, 55, 143, 144, 145, 153, 154 кадастровые квартала в Первомайском административном округе города Мурманска

	Ф.И.О	ПОДПИСЬ	ДАТА		
НАЧ.ОТДЕЛА	ШЕК М.Ю.				М 1:5000
ИСПОЛНИТЕЛЬ	КАРПОВА О.Ю.			КОМИТЕТ ГРАДОСТРОИТЕЛЬСТВА И ТЕРРИТОРИАЛЬНОГО РАЗВИТИЯ АДМИНИСТРАЦИИ ГОРОДА МУРМАНСКА	

Учредители:
администрация города Мурманска;
трудовой коллектив редакции газеты "Вечерний Мурманск".

ГЛАВНЫЙ РЕДАКТОР Н. Г. ЧЕРВЯКОВА.
Адрес редакции, издателя: 183032, г. Мурманск, Кольский проспект, 9.
Телефоны редакции:
отдел подписки и доставки (Кольский просп., 9) - 45-45-27, 47-65-67;
коммутатор - 25-46-92;
приемная - тел./факс 25-46-77; e-mail: info@vmnews.ru, vm-pres@gmail.com
отдел рекламы и развития - 25-47-11; факс - 23-70-17; e-mail: vmadv@aspol.ru
служба новостей - 23-29-03, 25-46-90; факс - 25-46-79; e-mail: vmnews@aspol.ru
отдел городской жизни - 25-14-99;
бухгалтерия - 25-10-34.
http://www.vmnews.ru

Свободная (договорная) цена.
Газета сверстана в редакции "Вечернего Мурманска", отпечатана с готовых позитивных пленок в ООО "Апатит-Медиа" - 184209, г. Апатиты Мурманской обл., ул. Ленина, 20. Время подписания в печать 10.09.2013 - 16.00. По графику - 16.00.
Газета "Вечерний Мурманск" зарегистрирована в Региональной инспекции по защите свободы печати и массовой информации (город Санкт-Петербург), свидетельство П 0663 от 14 декабря 1993 г.
Тираж: 410 экз. Заказ 4101.