Точный удар

Спортивный азарт и честная борьба

► 2 стр.

Долой сквозняки

Новые окна для ОМСЧ “Севрыба”

► 3 стр.

Смешной сезон

Еще один тур мурманской лиги КВН

► 5 стр.

ВЕЧЕРНИЙ МУРМАНСК

ЕЖЕДНЕВНАЯ ГОРОДСКАЯ ГАЗЕТА № 33 (5425) 25 февраля 2014, вторник Издается со 2 января 1991 года

Горячие темы “Вечерки” на сайте www.vmnews.ru

КОРОТКОЙ СТРОКОЙ

Масленица идет

Началась Масленая неделя, которая завершится в это воскресенье древним русским праздником Масленица. Мероприятия, посвященные этому дню, начинаются в Мурманске уже сегодня. Областная детско-юношеская библиотека проводит детский фольклорный праздник "Масленица-озорница". Театрализованное представление покажут участники фольклорного детского коллектива "Ягодка". В программе праздника - веселые игры и масленичные песни, гостей ждут шутки, хороводы. Также участники праздника узнают о традициях Масленой недели.

Студенты сделают выбор

25 и 26 февраля в 15.40 в Международном институте бизнес-образования пройдут студенческие игры "Наш выбор". В первый день состоится отборочный тур, по результатам которого из шестнадцати заявленных команд останутся только три. Бороться за победу финалисты игр будут во второй день.

Взрывают

В связи с проведением взрывных работ на трассе М-18 "Кола" в районе Мурманска будет перекрыто движение всех видов транспорта на отдельных участках дороги. 25 февраля с 10.00 до 12.00 и с 20.00 до 22.00 приостановят движение от примыкания улицы Шевченко до примыкания улицы Кооперативной к "ленинградке". 26 февраля с 10.00 до 12.00 движение будет закрыто на отрезке автотрассы от примыкания улицы Планерной до примыкания Верхнеростинского шоссе, с 20.00 до 22.00 - от примыкания улицы Кооперативной до примыкания улицы Планерной.

Погода

Сегодня в Мурманске днем один градус тепла, вечером - около ноля градусов. Ветер юго-западный до семи метров в секунду, переменная облачность, возможен небольшой дождь. Гололедица. Будьте осторожны. Восход солнца в 9.25, заход - в 18.35.

Парни - просто высший класс!

■ О празднике “Вечерки”, гран-при и горящих глазах

▷ 6-7 стр.

Главное - крепкие нервы

В столице Заполярья прошел юбилейный турнир по русскому бильярду "Мурманский кий"

Здесь главное - не сила и не скорость. На первом месте, как утверждают игроки, крепкие нервы.

В столице Заполярья в 15-й раз прошел турнир по русскому бильярду "Мурманский кий" на призы главы муниципального образования город Мурманск. В состязании приняли участие более 70 спортсменов из города и области, Санкт-Петербурга, Северодвинска, Архангельска и Петрозаводска. **Мэр Мурманска Алексей Веллер** старается уделять этому знаковому для нашего города мероприятию максимум внимания, мотивировать и поощрять участников и победителей.

- Я желаю всем спортивного азарта и честной борьбы! - обратился к спортсменам Алексей Веллер. - Приятно видеть такой представительный состав гостей со всего Северо-Запада, а также множество молодых лиц.

Денис Захаров из Петрозаводска играет в бильярд уже десять лет. В Мурманске появляется часто: то по работе приезжает, то - в гости к друзьям.

- В свое время у меня старший брат работал маркером в бильярдной. Он меня туда и привел, - говорит спортсмен. - Мне это понравилось. Для победы здесь нужна устойчивая психика и железные нервы, чтобы не злиться на себя, когда промахиваешься.

Начинал Денис с пула, получил все необходимые азы, так что, перейдя на русский бильярд, пришлось только чуть доработать технику.

К слову, во главу угла наш собеседник не ставит победу. Главное, говорит, это новые знакомства и общение. А пьедестал и призы уходят на второй план.

Одни спортсмены выбывают из состязаний, другие продолжают соперничать с противниками в меткости. Над столами то загорается, то гаснет свет. И вновь разбивается очередная пирамида из 15 шаров.

За всем этим внимательно следит **президент федерации бильярдного спорта Мурманской области Михаил Гаврилов**, чей черный костюм ярким пятном дополняет желто-оранжевый галстук с изображением шаров и киев.

Михаил Александрович находит несколько минут и для разговора с нами.

- Как давно вы сами играете?

- Столько не живут! Мне было лет семь, когда начал. Помню, даже иногда школу из-за бильярда прогуливал. Сейчас бильярд - это моя жизнь. Здесь главенствует психология, затем - философия и только потом - все остальное.

Точный удар от Алексея Веллера.

- Бильярд - удовольствие дорогое?

- Сейчас весь спорт дорогой. Но здесь хотя бы захотел поиграть - вставай за бильярдный стол в любой форме одежды. А вот, например, в теннисе так уже не получится.

Еще бильярд - спорт для любого возраста. Так, самому старшему игроку нынешнего турнира, Василию Обрамовичу, - 79 лет. И он бросать игру вовсе не собирается.

Когда начался финал - в зале стало тише, а сама игра - медленнее. Ведь здесь каждая ошибка становится дороже. Одно дело разыгрывать 15-16 место и совсем иное - бороться за первое. Кстати, мой недавний собеседник, петрозаводчанин Денис Захаров, оказался в финале. Но… победа достается его противнику, 19-летнему Ярославу Смирнову из Санкт-Петербурга. Он берет "золото" на мурманском турнире уже в третий раз. Только-только завершив игру, спортсмен начинает собираться - через час двадцать минут у него самолет. Однако время на пару слов у победителя, кстати, мастера спорта, все же нашлось.

- Все началось с того, что лет шесть назад я пришел в бильярдную с дедушкой, - говорит Ярослав. - Так и стал играть.

- Сложный был турнир?

- Да, полуфинал сложный. Не мог "раскат" понять: сукно очень "быстрое", шары просто летали, вот я и психовал. В финале 2:0 вел, потом расслабился, счет стал 2:2. Пришлось собраться. И вот снова победил! Я вообще люблю в вашем городе гостить, была б возможность - прилетал бы чаще.

- А на что выигрыш потратите?

- Автомобиль куплю. Теперь должно хватить!

Таким образом, петербуржец Ярослав Смирнов стал победителем в категории "мужчины". Лучшей среди женщин оказалась Александра Громова, также из города на Неве. В категории "Ветераны" первое место занял мурманчанин Юрий Денисов.

Екатерина БОГДАНОВА.
Фото Марты ЖЕГАЛИНОЙ.

Победители турнира в категории "Мужчины".

КОРОТКОЙ СТРОКОЙ

ЛОГИСТИКА В АРКТИКЕ

Такое название носит международная конференция, которая состоится в апреле в Мурманске. Она проводится уже в четвертый раз при поддержке правительства Мурманской области, организатор конференции - Ассоциация поставщиков нефтегазовой промышленности "Мурманшельф". В центре внимания участников - логистика в освоении шельфа Арктики, перспективы развития Северного морского пути, проект комплексного развития Мурманского транспортного узла, инвестиции в развитие транспортной инфраструктуры Арктики, кадровое обеспечение экономики полярных регионов, экологическая безопасность при транспортных операциях в Арктике. Ежегодно в ней принимает участие около 140 руководителей и специалистов, представляющих компании транспортно-логистического комплекса, поставщиков услуг, промышленности, а также научно-исследовательские институты, образовательные учреждения, законодательные и исполнительные органы власти.

ОСТОРОЖНО: ЛЕД!

В связи с ожидаемым повышением температур Главное управление МЧС России по Мурманской области предупреждает мурманчан об опасности схода с крыш зданий снега и образования сосулек. Соблюдайте осторожность, по возможности не подходите близко к стенам зданий. Всегда обращайте внимание на огороженные участки тротуаров и не заходите в опасные зоны. Также необходимо помнить, что чаще всего сосульки образуются над водостоками, поэтому эти места фасадов домов бывают особенно опасны. Если во время движения по тротуару вы услышали наверху подозрительный шум - нельзя останавливаться, поднимать голову и рассматривать, что там случилось. Возможно, это сход снега или ледяной глыбы. Нужно как можно быстрее прижаться к стене, козырек крыши послужит укрытием. Чтобы избежать неприятностей, надо проявлять меры предосторожности, подходя к подъездам домов. Старайтесь не ставить машины вблизи зданий.

РАССКАЖИ О КНИГЕ

Мурманская областная научная библиотека проводит конкурс буктрейлеров "Самый правый фланг фронта: книга о войне в Заполярье". Его участником может стать любой пользователь библиотек Мурманской области не младше 14 лет. Буктрейлер - это видеоролик длительностью не более трех минут, рассказывающий в произвольной форме о какой-либо книге. Заявку и положение о конкурсе можно найти на сайте библиотеки по адресу: www.mgounb.ru/colleagues/konkursy. Творческие работы должны быть представлены не позднее 15 сентября 2014 года. Победитель и дипломанты будут определены в октябре.

Андрей Сысоев вручил подарок Кире Трофимовой.

Отметили лучших

В Мурманске состоялась восьмая отчетно-выборная конференция совета ветеранов войны и труда Октябрьского округа. Перед ветеранами выступил **глава администрации Мурманска Андрей Сысоев**.

- Пользуясь случаем, я хочу поздравить с праздником настоящих героев и защитников Отечества, - сказал Андрей Иванович. - А прекрасную половину собравшихся - с наступающим Восьмым марта. Вы играете большую роль в жизни Мурманска: спасибо вам за активную жизненную позицию и сопереживание проблемам нашего города. И отдельная благодарность за участие в нашем городском общественном совете. Ваша мудрость и жизненный опыт бесценны.

Андрей Сысоев вручил премии и благодарственные письма от имени администрации Мурманска членам президиума совета ветеранов войны и труда Октябрьского округа.

- Мы проводим конференцию в очень интересное время, - отметила **председатель совета ветеранов войны и труда Октябрьского округа Кира Трофимова**. - Сейчас в Сочи идет Олимпиада, и мы все болеем за наших спортсменов. Да еще приближаются два праздника, поэтому настроение рабочее, но праздничное.

На конференции также были подведены итоги работы за последние пять лет и выбран председатель и президиум совета на следующий срок. Напомним, на данный момент в совет ветеранов входит 2072 человека.

Яна МАНЖОСОВА.
Фото Марты ЖЕГАЛИНОЙ.

Перестанут гулять сквозняки

Больницу ОМСЧ "Севрыба" ждет полная замена окон

Похоже, в скором времени по коридорам и лестничным пролетам объединенной медсанчасти "Севрыба" перестанут гулять сквозняки. В этом году там будут заменены все окна, сообщил на днях **глава администрации города Мурманска Андрей Сысоев**.

- Здание "Севрыбы" - единственное лечебное учреждение в городе, которое построено по строго медицинскому проекту, - напомнил Андрей Иванович. - Но, как ни странно, проектировщики не до конца адаптировали его к условиям Крайнего Севера. И даже если просто внимательно посмотреть на больницу со стороны, видно, что площадь остекления очень большая. Надо отметить, что это влияет и на энергосбережение. Когда мы поменяем окна, в больнице станет теплее и можно будет экономить средства, которые расходуются на оплату отопления.

Как рассказала **председатель городского комитета по здравоохранению Людмила Кошелева**, ОМСЧ "Севрыба" была построена около 30 лет назад, и с тех пор в здании не проводилось практически никаких ремонтов. Все окна устарели, иссохлись рамы. В некоторых палатах и даже целых отделениях было очень холодно.

- В больнице уже отремонтированы два этажа, куда переехали травматология и ожоговое отделение, - отметила Людмила Николаевна. - В этом году возьмемся за остальные этажи. Эти работы запланированы в городской ведомственной программе.

Глава горздрава добавила, что наболевшая оконная проблема в нынешнем году будет решаться не только в "Севрыбе". Окна полностью обновятся и в здании бывшей детской поликлиники № 2 (улица Папанина, 2), которая теперь является подразделением детской консультативно-диагностической поликлиники. Кстати, в этом филиале планируется разместить еще ряд оздоровительных центров, где дети смогут проходить различные терапевтические процедуры. А отсутствие сквозняков при этом может стать одним из важнейших факторов выздоровления.

Екатерина КОЗЛОВА.

Жизнь без огонька

Федеральные власти начали активную борьбу с неплательщиками за коммунальные услуги. Теперь россиянам начнут отключать газ при двухмесячном долге. Соответствующее постановление подписал премьер-министр РФ Дмитрий Медведев.

- Долги населения за поставленный газ по состоянию на первое декабря 2013 года достигли 45 миллиардов рублей, - сообщается на официальном сайте российского правительства. - Около 63 процентов всей задолженности приходится на субъекты Северо-Кавказского федерального округа.

Такие огромные долги копились из-за того, что поставщик имел право ограничивать подачу газа неплательщику только по истечении 130 дней после начала неоплаты. Ведь раньше согласно правилам поставки газа для обеспечения коммунально-бытовых нужд граждан ресурсоснабжающая организация в случае неоплаты или неполной оплаты потребленного ресурса обязана была ждать 90 дней (три периода по 30 дней).

Затем поставщику приходилось направлять абоненту два уведомления о предстоящем приостановлении подачи газа и его причинах за 40 и 20 календарных дней. Кроме того, в соответствии с Правилами предоставления коммунальных услуг собственникам и пользователям помещений в многоквартирных домах и жилых домов потребителю-должнику за 30 суток направлялось уведомление о возможной приостановке поставки газа.

Теперь же число периодов неоплаты, при которых возможно применение санкций по ограничению (отключению) подачи газа, сократили с трех до двух, то есть ограничить предоставление услуги могут уже через два месяца. А период уведомления потребителя перед введением санкций уменьшился до 20 суток.

Антонина БЕРЕЖНОВА.

Дворы и "подснежники"

Мурманск очищают от брошенных автомобилей

Городские власти продолжают убирать автохлам. В рамках программы "Мурманск - город чистоты" специалисты управлений округов постоянно участвуют в рейдах по выявлению бесхозных автомобилей. Нередко сами жители города обнаруживают брошенные машины. Так было и со старыми "Жигулями", поставленными на вечную стоянку возле дома № 59 на улице Шабалина.

- Жители нашего города неравнодушно смотрят на проблему автохлама во дворах. Ко мне обратилась пенсионерка, завсегдатай интеллект-центра, напротив которого стоял автомобиль, - рассказывает предысторию брошенных "Жигулей" **депутат Совета депутатов города Мурманска Николай Вакульчук**. - Я благодарен таким жителям и думаю, что общими усилиями мы приведем дворы в порядок и обезопасим наших детей.

Депутаты осматривают "находку".

Открытый салон автомобиля не раз становился местом игр здешней детворы. Потенциальная опасность, исходящая от машины, беспокоила местных жителей. Теперь тревоги на этот счет в прошлом - вчера автомобиль погрузили на эвакуатор и увезли в последний путь.

- Вывоз и утилизация автохлама - предмет повседневной заботы администрации Мурманска. К сожалению, одни машины вывозят, а другие появляются, - отметил **депутат Мурманского горсовета Юрий Лимонов**. - Мы просим каждого, кто неравнодушен к чистоте в городе, сообщать о таких находках в управления своих округов. Вместе мы обязательно порядок наведем.

Всего в рамках городской программы "Мурманск - город чистоты" было эвакуировано 1249 разукомплектованных машин. Вы только вдумайтесь, какой это огромный парк автохлама! Напомним, что он не только мешает автолюбителям и уборке территории, но и может представлять угрозу здоровью и жизни маленьких мурманчан.

Эвакуатор отвезет машину на утилизацию.

Елена ГРИБОВА.
Фото Константина БРАЙЦЕВА.

Нам усталость нипочем!

Акция "Родной двор - родной город" отучает мурманчан от лени

Разминка для детей и взрослых прошла весело и задорно.

Веселые спортивно-развлекательные праздники, привлекающие мурманчан к занятиям физкультурой на свежем воздухе, продолжают шествие по городу. В воскресенье акция "Родной двор - родной город" прошла на спортивной площадке у школы № 41 в Ленинском округе. Порядка пятидесяти детей и подростков вместе с родителями участвовали в подвижных играх, эстафетах и конкурсах. Сначала юные спортсмены разделились на три команды под названиями "М. Ю.", "Черная жемчужина" и "Дракон". Они наперегонки бегали, прыгали на одной ноге, ходили на лыжах и скакали с мячом, зажатым между коленями. Программу оздоровительного праздника продолжили состязания в удержании гантелей на время, приседании "пистолетиком" и прохождении под низко натянутой веревкой.

Сергей Вильшанский с энтузиазмом взялся за гантели.

- Я сегодня с удовольствием пришла с двумя внучками на эту мини-Олимпиаду, потому что в такой праздничной атмосфере под веселую музыку хочется вести активный образ жизни всей семьей, - поделилась эмоциями **Наталья Телибаева, депутат городского Совета депутатов**. - Как любая активность на свежем воздухе, это сплачивает семью и полезно для здоровья. Полностью поддерживаю инициативу городской администрации по проведению таких акций.

Спортивные мероприятия в разных дворах Мурманска и на пришкольных стадионах будут проходить каждое воскресенье вплоть до сентября.

- Горожане уже соскучились по таким праздникам, - считает **Сергей Вильшанский, депутат городского Совета депутатов**. - Благодаря тому, что школьные стадионы стали полноценными современными спортивными площадками для всех жителей микрорайона, стало возможным проводить такие мероприятия. Приятно видеть, что это востребовано и детьми, и родителями. Я и сам хочу поучаствовать в одном из конкурсов - по удержанию гантелей.

Программа каждой акции будет отличаться от предыдущих, так как будет изменяться в зависимости от количества и возможностей участников. К школе № 41 детей пришло больше, чем взрослых, поэтому ведущие провели с ними разминку, эстафету и несколько конкурсов, пока родители болели за своих юных спортсменов. Но потом пришло время и папам с мамами побороться за победу в различных состязаниях.

Павел Соколов с дочкой с удовольствием побегали на тренажере.

- В очередной раз Мурманск доказал, что он город молодой, спортивный, с активной жизненной позицией, - отметил **Павел Соколов, заместитель главного врача Мурманской городской больницы скорой медицинской помощи**, который пришел на праздник с женой и дочкой. - Очень приятно видеть здесь столько мурманчан и самим принимать участие в таких праздниках. Сразу появляется желание творить, работать на благо мурманчан, поднимается настроение, жизненный тонус.

Следующая акция "Родной двор - родной город" пройдет 2 марта на спортивной площадке у школы № 45 (ул. Халатина, 17).

Павел СТЕПАНЕНКО.
Фото автора.

Игра в снежки по правилам

Когда детская забава становится спортом для профессионалов

Если вы считаете, что игра в снежки - это исключительно детская забава, то вы удивитесь, узнав, что существует отдельный вид спорта, в котором команды ведут снежный бой по правилам. Эта игра появилась в конце 1980-х в Японии и потому носит название юкигассен, образованное от японских слов "юки" - снег и "кассен" - битва. Сегодня международные соревнования по снежным боям проводятся также в Швеции, Финляндии, России и Норвегии. А несколько лет назад эта веселая зимняя игра добралась и до столицы Заполярья. В этом году участие в снежных боях в Мурманске приняло уже 15 команд, в состав которых вошло около 150 человек.

К снежному бою готовы!

Гость из Норвегии отметил хороший уровень подготовки мурманских спортсменов.

- Участвуют люди совершенно разных возрастов и профессий: есть школьники, студенты, сборные команды от организаций и рабочих коллективов, - объясняет **организатор игр Ольга Лопинцева**. - Правила юкигассен очень простые. На специально подготовленном поле встречаются две команды, цель которых - завладеть флагом противников и "выбить" снежками участников противоположной команды. На первый взгляд снежный бой может показаться легкой игрой, но на самом деле он требует от спортсменов большой ловкости, хорошей координации и физической выносливости.

Перед началом игры, которая проходила на стадионе кадетской школы города Мурманска, участники соревнований не теряют времени даром: разминают мышцы, тренируют технику броска и разрабатывают стратегию. Все они тепло одеты, кто-то даже подготовил форму камуфляжного цвета. И конечно, на всех игроков надеты специальные защитные шлемы с прозрачной пластиной, которая надежно закрывает лицо от возможных снежных ударов.

- Мы участвуем в снежном бою впервые, даже тренировку не успели провести, но думаем, что справимся, потому что хорошо играть в снежки каждый мурманчанин умеет с детства. Боимся только, что зубы выбьют, хорошо, что есть шлемы, а остальное заживет, - смеется Анастасия Цыбульская, участница сборной Мурманского индустриального колледжа.

Погода для соревнований выдалась морозная, снег был рассыпчатым, и лепить из него снежки оказалось делом нелегким. К счастью, об этом организаторы - работники Мурманского объединения молодежных центров и клубов - позаботились заранее: для каждого боя с помощью специальных пресс-форм и тепловой пушки было изготовлено около 90 снежков.

- Хочется отметить, как профессионально подошли организаторы соревнований к подготовке. Так как на территории стадиона не было достаточно снега, он был завезен заранее, были установлены палатка, тепловая пушка, а специальные пресс-формы прибыли прямиком из Японии. Соревнования по юкигассен, которые продолжались в Мурманске два дня, стали настоящим праздником для любителей активного отдыха, - отметил **директор кадетской школы, депутат Совета депутатов города Мурманска Михаил Белошеев**.

Посмотреть на то, как проходят игры в столице Заполярья, приехал главный судья норвежской федерации юкигассен Гейер Дегерстром.

- В Норвегии этот вид спорта очень популярен, у нас в него играет около 40 профессиональных команд. Вообще, юкигассен известен и любим по всему миру, например, буквально в начале недели я был на соревнованиях в Японии, а сегодня уже сужу снежный бой в Мурманске, - улыбается **Гейер Дегерстром**. - В столице Заполярья есть очень хорошие команды, они физически подготовлены и умеют продумывать стратегию.

Татьяна БЕЛЯВСКАЯ.
Фото автора.

Миниатюра "Девушка вернулась из армии".

Один в поле - самый смешной!

Апатитский юморист в одиночку расправился с 12 командами

Новый сезон Мурманской лиги КВН начался на редкость смешно. Тринадцать команд стартовали с 1/16 финала. В следующий тур суждено было пройти двенадцати, поэтому шутникам можно было "ровно" отыграть семиминутное приветствие, чтобы не оказаться за бортом. Но половина команд, видимо, очень соскучившись по играм с прошлого сезона, продемонстрировала искрометное чувство юмора.

Труднее всех пришлось, конечно, тем, кто вышел на сцену первым. Жребий выпал на команду "МСК" Мурманского строительного колледжа. Расшевелить зал ей удалось только к концу своего выступления с помощью убойной шутки: "МСК - единственное место в Ленинском районе, где арматуру используют по назначению".

Спокойным юмором клерков отличалось приветствие "Сборной офиса". Они обыграли шантаж фотографиями, сделанными на корпоративе, отношения между начальником и девушкой-секретарем и визит в компанию судебного пристава и сотрудника санэпидемстанции. Кульминацией, от которой зал взорвался смехом, стало появление босса, которого все очень боялись. Он оказался такого маленького роста, что всем пришлось встать на колени, чтобы не возвышаться над ним.

В "Команде, которая смогла" все выступление, кажется, вытащила на себе очаровательная девушка с внешностью модели. Она так весело выходила на сцену, чтобы объявлять миниатюры, что привлекала к себе внимания больше, чем остальная команда.

Смешными и не очень шутками про Олимпиаду отличились "Эти самые" и "Управляй мечтой". Символ Игр в Сочи обыграла команда "Здесь могла быть ваша реклама", предложив свой вариант - бегемота в пижаме: "Бегемот Анатолий олицетворяет собой спокойствие и мягкотелость".

Присутствовал на открытии сезона и женский юмор. Сразу две команды, состоящие из одних только девушек, состязались в остроумии. "ИТДИТП" шутила на типично женские темы: "Нечего надеть", "Знакомство с парнем", "Сборы на свидание", "Глупые блондинки". А команда "Без каблуков" оригинальничала. Неплохой оказалась фантазия на тему "Девушка вернулась из армии", а следующую их миниатюру под названием "Одинокая лошадь" не стыдно было бы показать и в высшей лиге. Парень подошел к девушке и предложил познакомиться. Она окинула его взглядом, издала одними губами звук, имитирующий фырканье лошади, и пошла дальше. Зал просто лег.

Команда морской академии МГТУ приятно удивила неплохими шутками о себе, о жюри, но в команде из четырех человек двое не сказали ни одного слова, играя роль массовки. Это слегка испортило впечатление от выступления.

Запоминающейся 1/16 финала стала самоирония школьной сборной "Пятая четверть". Две девушки изображали, что танцуют в клубе, потом начали делать и говорить какие-то странные вещи и вдруг остановились и обратились к залу со словами: "Мы совершенно не знаем, что молодежь делает в клубах, потому что нам нет 18 лет и нас туда не пускают".

Офисные работники умоляют удалить фото с корпоратива.

Звездой первого тура нового сезона можно назвать апатитскую команду "Родина футбола", которая состоит из одного человека!

- В отличие от других команд я не боюсь вылететь, так как я пьян, - начал единственный участник команды Роман Омелай, развеселив публику. - Тем более за что бороться? Попадание в 1/8 финала? П-ф-ф, так себе приз!

Зал и жюри дружно смеялись, а Рома продолжал: "В магазине "Интим" я состоялся как личность. Я понял, что почти все туда ходят похихикать, а еще - что я никогда не стану извращенцем, потому что это очень дорого". Еще несколько шуток апатитчанина были приняты на ура, а завершил молодой человек свое выступление "реверансом" в сторону спонсоров: "Спонсор команды "Родина футбола" - апатитский конно-спортивный клуб "Не наскакала, а подарили". Роман Омелай заслужил высшие оценки всех членов жюри и по праву стал победителем первой игры сезона. "Полный анамнез", чемпион прошлого сезона, выступил без особого задора, но занял второе место. Третьими стали школьники из "Пятой четверти".

Команда "Без каблуков" чуть не женила ведущего.

Следующим этапом игр станет не 1/8, а 1/4 финала, которая пройдет в две игры. В каждом из этапов примет участие по шесть команд. Первый четвертьфинал пройдет 29 марта, второй - 17 мая. Команды будут состязаться в приветствии, триатлоне и музыкальном номере. После каждой игры отсеются две команды. Полуфинал состоится осенью.

Павел СТЕПАНЕНКО.
Фото автора.

"ИТДИТП".

Команда "Некуда деваться" била бутылки об голову.

Парни - просто

Арм-рестлинг. Кто кого?

Депутат Мурманского горсовета Сергей Вильшанский стал одним из самых активных участников конкурсов!

"Настроение прекрасное!"- рапортует депутат Мурманского горсовета Михаил Белошеев.

Такого веселья сквер на улице Зои Космодемьянской еще никогда не видел! Больше трех сотен мурманчан пришли отметить День защитника Отечества вместе с любимой "Вечеркой". И хоть главными виновниками праздника городской газеты "Каждому мужчине - по "Вечерке" были, понятное дело, представители сильной половины Мурманска, веселья хватило всем: дочки, жены, мамы, бабушки поддерживали своих защитников на состязаниях в спортивно-развлекательных конкурсах что было сил!

А для начала подкреплялись настоящей солдатской кашей из полевой кухни. Затраченные на празднике калории были компенсированы с лихвой! Это уже не говоря о том, что десятки горожан унесли с собой к праздничному домашнему столу выигранные в конкурсах вкусные призы - коробки конфет и испеченные специально к Дню защитника Отечества торты. Мало того - жители близстоящих домов, увидев из окон веселое народное гулянье на празднике любимой газеты, сделали, так сказать, ответный ход и принесли свои домашние угощения. Ну гулять так гулять!

Сильную половину Мурманска поздравляли забористыми частушками! Их концертную серию открыла семилетняя Ярослава Лисева:

Пропоем мы вам частушки,
Просим не смеяться!
Мы артисты молодые,
Можем застесняться!

А никто, собственно, смеятся и не думал! Да и артисты не стеснялись! Едва Ярослава, прижимая к груди призовую коробку конфет, отбыла вместе с мамой Натальей готовить поздравление своему главному защитнику - папе, частушечники тут же выстроились в очередь к импровизированному подиуму!

Марина Новикова вот призналась:

Стать могла я генеральшей,
Может быть, росла б и дальше,
Если б сорок лет назад
Моим мужем стал солдат!

И, кивнув в сторону рядовых, угощающих гостей праздника солдатской кашей из полевой кухни, добавила:

Новобранцу-молодцу
Форма новая к лицу!
А дослужит до лампасов,
То хорош и без прикраса!

А мурманчанка Татьяна Ковалева, отмечавшая, к слову, с "Вечеркой" не только День защитника Отечества, но и собственный день рождения, с ходу резюмировала:

У нас что надо мужики,
И не потерпим критики!
Сегодня праздник отмечают
Мурманска защитники!

И от Полины Николаевой мурманские защитники Отечества услышали дифирамбы в свою честь:

Ну какие молодцы
Сыновья, братья, отцы!
Защищают от невзгод
Мурманчанок круглый год!
Все защитники у нас:
Парни - просто высший класс!
Все они за нас стеной,
А мы готовы с ними в бой!

Несомненным гвоздем частушечного состязания стало исполнение своеобразного рифмованного шедевра Нэлли Ранневой вместе с воспитанницей - французской овчаркой Берсаной.

Главный редактор "Вечерки" Наталья Червякова вручила сладкий приз музыкантам Юрию Травникову и Нине Кветкиной.

У нас у всех защитник есть,
И нет другого мнения!
Всем собакам на границу
Шлем мы поздравления!

А еще мастера народного жанра сделали "реверанс" в сторону организатора чудесного февральского праздника - "Вечерки":

Петь частушки мы готовы
До самого рассвета!
Нас на подвиги зовет
Любимая газета!

И напутствие дали:

Сотни бравых молодцов -
Мурманска примета.
Пусть "Вечерка" в репортаже
Покажет их портреты!

Читательское желание выполняем: все герои репортажа как на подбор - бравые молодцы!

Татьяна Иванова прямо на празднике "Вечерки" призналась в любви одному из таких - своему мужу. А поскольку настроение у Татьяны Ефимовны было как никогда поэтичным, прочитала в честь благоверного стихи:

Много-много лет назад
Повстречался мне солдат:
Соколиный, ясный взгляд,
Загляденье - не солдат!
Вот увидел он меня
И в момент влюбился,
Погулял годок-другой,
Взял да и женился!

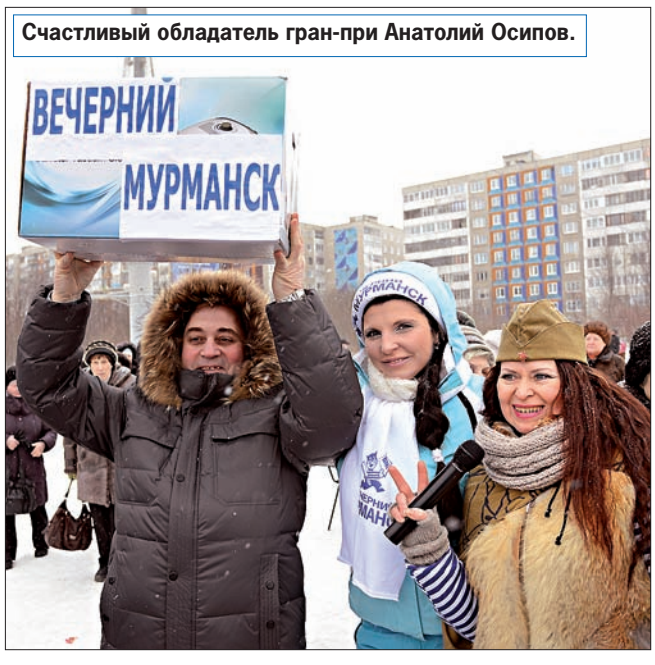

Счастливый обладатель гран-при Анатолий Осипов.

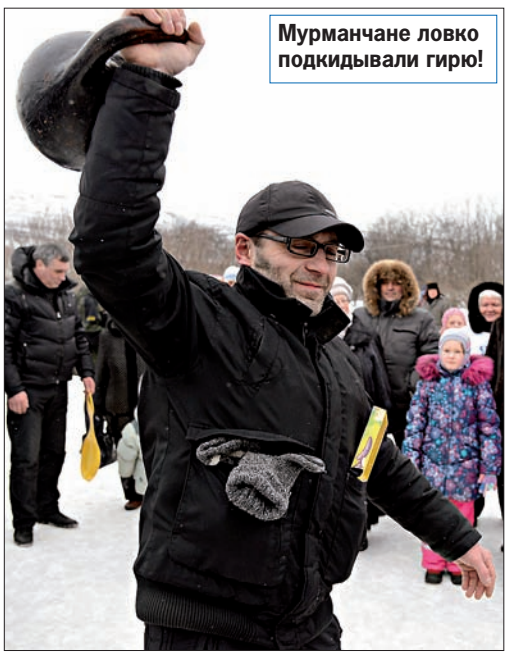
Мурманчане ловко подкидывали гирю!

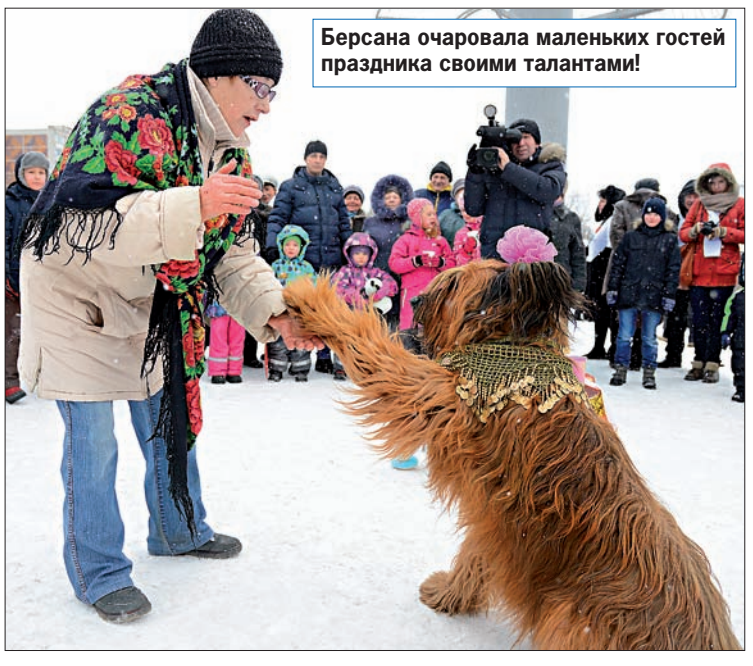
Берсана очаровала маленьких гостей праздника своими талантами!

высший класс!

В честь военнослужащих из воинской части 72152-9 прозвучала не одна задорная частушка.

Футболка “Вечерки” пришлась впору депутату Мурманского горсовета Николаю Вакульчуку.

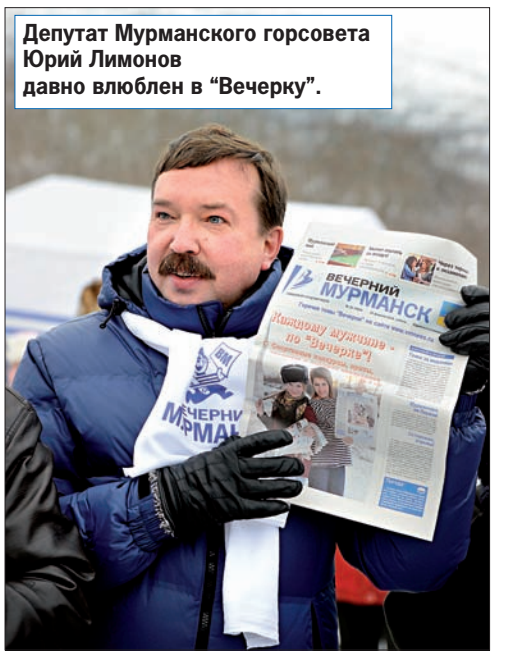

Депутат Мурманского горсовета Юрий Лимонов давно влюблен в “Вечерку”.

На воздухе - аппетит!

Вместе мы - сила!

Воодушевленные поздравлениями от мурманчанок, представители сильной половины рвались в бой! По крайней мере, потягаться силами в конкурсе на выжимание гири вызвался добрый десяток гостей праздника от мала до велика!

Но ринувшиеся было к 24-килограммовому спортивному снаряду мальчишки, попробовав его на вес, тут же уступили место старшему поколению. Здесь-то и началось самое интересное! Под хоровой подсчет результатов участники, не зная усталости, ловко подкидывали увесистую гирю на вытянутой руке. Зрители, казалось, считать устали! Однако все рекорды побил мурманчанин Андрей Садов, сумевший сделать это аж двадцать раз! В награду за усилия он получил от "Вечерки" праздничный торт. "Подкрепиться после такого соревнования - всегда самое то! Спасибо "Вечернему Мурманску" за чудесный праздник!" - принимая подарок, поблагодарил победитель. Не остались без сладкого и призеры соревнования мурманчане Михаил Клещев и Александр Шанин. Им также достались в подарок аппетитные торты.

Забавные состязания не только помогли согреться в морозную погоду, но и подарили заряд бодрости и радостных эмоций!

В конкурсе по перетягиванию каната во всех трех заходах безоговорочно побеждала одна и та же команда.

"Упираться надо было покрепче, а то ноги скользили, - посетовал один из участников проигравшей сборной Виктор Иванович Курочкин. - Но все равно было здорово, тряхнул стариной, как говорится!".

А Рамазан Сабиржанович Ишкиняев от всего сердца поблагодарил любимую газету за незабываемые эмоции: "Принимал участие во всех праздничных проектах "Вечерки", газета дарит позитив, прекрасное настроение! Ее праздники стали традицией, их уже ждут, пусть их будет побольше!".

И тут началось заковыристое хореографическое состязание, в котором участники должны были повторить за ведущими па из популярного матросского танца "Яблочко". На первый взгляд вроде ничего сложного. Да и танец хорошо известен, если сами когда-то не отплясывали, то уж по телевизору видели не раз! Но… это только на первый взгляд! Далеко не всем удалось точно уловить музыку и не сбиться с ритма.

"Эх, так захотелось скинуть куртку и пуститься в пляс вместе со всеми! - поделился впечатлениями Иван Тимошев. - Я ведь в молодости отлично танцевал, занимался в клубе! Там и жену себе нашел, 40 лет уж вместе прожили. До сих пор ходим на танцы для тех, кому за 50! Это же у нас в паспорте - возраст, а душой-то мы молодые!".

"Благодарен "Вечерке" за активность, за то, что собрала сегодня столько людей, - не без восторга поблагодарил городскую газету один из самых активных участников конкурсов, директор мурманской кадетской школы, депутат Мурманского горсовета Михаил Белошеев. - Приятно видеть, как радуются горожане, как улыбаются друг другу - у всех прекрасное настроение!".

"Отличный праздник! - поддержал коллегу директор прогимназии № 24, городской депутат Юрий Лимонов. - Очень хорошо, что в городе рождается традиция таких вот дворовых и районных гуляний. Эти небольшие, но очень домашние праздники привносят в нашу жизнь такую теплую ноту! У всех гостей на празднике "Вечерки" от радости горят глаза, мы все друг другу рады, и мне кажется, это главное!".

А финальным аккордом незабываемого праздника "Вечерки" стал розыгрыш гран-при, в котором приняли участие все гости, заполнив купон со своими данными и опустив его в редакционный лототрон. Он, собственно, и определил победителя. Им стал мурманчанин Анатолий Осипов, собиравшийся отметить не только День защитника Отечества, но еще и свой день рождения 24 февраля! "Пожалуй, только любимая газета могла преподнести такой приятный сюрприз! - с чувством сказал обладатель гран-при. - Благодаря "Вечерке" у меня потрясающее настроение, заряда позитива, не сомневаюсь, хватит до следующего дня рождения!".

Анжелика КОВАЛЕВА,
Елена ГРИБОВА,
Юлия ЗАБЛОВСКАЯ.

Фото Константина БРАЙЦЕВА и Марты ЖЕГАЛИНОЙ.

Зампредседателя Мурманского горсовета Тамара Прямикова вместе с журналистками “Вечерки” вдохновляла виновников торжества на подвиги.

На празднике мы с читателями съели больше 200 порций каши и выпили 150 литров чая!

Дорогая беспечность

Заснув с сигареткой, можно не проснуться. Это знает даже школьник. Но, несмотря на телевизионные кадры и шокирующие снимки обгоревших тел в Интернете, люди продолжают предаваться вредной привычке, не соблюдая простые и понятные правила пожарной безопасности.

В 2013 году на пожарах в Мурманской области погибло 12 человек и 15 пострадало. В январе прошлого года в Мурманске 29 раз горели квартиры. За первый месяц этого года произошло 25 таких возгораний и погиб один человек.

- Большинство подобных пожаров происходит из-за неосторожного обращения с огнем во время курения, - пояснила **сотрудница пресс-службы ГУ МЧС России по Мурманской области Татьяна Захарова**. - И даже необязательно из-за курения в постели. Ведь многие люди любят подымить на кухне. Например, кинет кто-то непотушенный окурок в пепельницу и уйдет в другую комнату или спать ляжет. А дальше попадет искра на штору - и вот уже кухня горит…

За страшными примерами далеко ходить не надо. 21 января этого года случилась трагедия в пятиэтажном доме в Мурманске, где жили пожилая мать и взрослый сын. Мужчина уснул с сигаретой, в итоге диван загорелся, и, надышавшись едким дымом, мурманчанин умер. Пожарным удалось спасти из квартиры его мать, которую увезла бригада скорой помощи. А 27 января этого года на улице Сполохи из окна охваченной огнем квартиры звал на помощь мужчина. Для его спасения пожарным пришлось использовать пожарную автолестницу, потому что из-за огня выйти в подъезд он не мог. Напуганный и надышавшийся угарным газом жилец был госпитализирован. В его квартире сгорела вся мебель, бытовая техника, оконная рама.

В марте прошлого года в пожаре погибла пожилая женщина. Рано утром спасателей вызвали напуганные запахом гари и клубами дыма жильцы дома на улице Гагарина. Специалисты, прибывшие на место трагедии, нашли в горевшей комнате тело пожилой северянки, которая надышалась дымом и умерла. Комната, где раньше жила погибшая, выгорела полностью. С места пожара спасатели эвакуировали шесть человек, двое из них были госпитализированы. Предварительной причиной трагедии также послужило курение в постели.

Еще одна трагедия из-за пристрастия к табачному дыму произошла в августе. На улице Челюскинцев в доме № 37 загорелась квартира. В комнате, где находился очаг возгорания, было обнаружено тело погибшего пожилого мужчины, также сгорели его вещи и мебель.

Нельзя не вспомнить еще два крупных пожара, которые тоже случились в прошлом году. Второго февраля прошлого года в одном из автогородков Мурманска загорелся двухуровневый гараж. Клубы серого дыма были видны издалека. Напуганные очевидцы вызвали пожарных. В одной из секций, приспособленной под жилое помещение, приехавшие пожарные обнаружили труп мужчины. Он отапливал импровизированную квартиру печкой, из-за чего и произошла трагедия. Огнеборцы сражались с пламенем шесть часов. И для того чтобы огонь не перекинулся дальше, пришлось вскрывать несколько гаражей. Пожар был крупным и серьезным, в его тушении принимало участие 25 человек. Прямо на месте происшествия был развернут штаб пожаротушения, где и принимались все решения по ликвидации возгорания.

Яна МАНЖОСОВА.

НА ЗАМЕТКУ

ЧТО ДЕЛАТЬ, ЕСЛИ В ПОМЕЩЕНИИ, ГДЕ ВЫ НАХОДИТЕСЬ, НАЧАЛСЯ ПОЖАР?

Нужно немедленно покинуть помещение и вызвать пожарную охрану, сообщив адрес и сказав, что горит, а также свою фамилию и телефон. Говорите четко и спокойно, не торопясь. Знайте, что пока вы сообщаете о пожаре, пожарная команда уже поднята по тревоге и выезжает: все необходимые сведения специалистам передадут по рации. Выйдя из дома, встречайте пожарную машину, показывая самый быстрый и удобный проезд к месту возникшего пожара.

Запомните несколько простых правил. Например, горящее масло ни в коем случае нельзя тушить водой. В панике даже хозяйка может забыть, как брызгает раскаленное масло при соприкосновении с жидкостью. В такой ситуации пламя нужно накрыть. Если загорелось электрооборудование, первое, что нужно сделать - обесточить его, а уже потом залить водой. Начнете поливать его водой до отключения - получите короткое замыкание. Если под рукой нет жидкости, а площадь возгорания невелика, попробуйте аккуратно накрыть пламя. Это можно сделать подушкой, металлической крышкой - главное, чтобы эта вещь не была из горючего материала. В идеале нужно иметь дома углекислотный огнетушитель. Он небольшого размера, не оставляет практически никаких следов, после использования достаточно проветрить квартиру.

В помещении, где начинается пожар, не стоит открывать окна или дверь, так пламя разгорится еще сильнее. Также не стоит открывать окна, если горит квартира соседей. Нужно, наоборот, все закрыть и уплотнить мокрой тканью, так вы избежите сильного задымления. Все эти рекомендации касаются только тех случаев, когда пожар небольшой и его можно ликвидировать своими силами. Но если вы видите, что пламя уже активно распространяется по дому, то нужно все бросить и срочно уходить. Часто возникает ситуация, когда человек оказывается внутри горящего помещения и не видит другого способа спасения, кроме как пробраться сквозь пламя и дым. Это может быть слишком рискованно. Скорее всего, вы не дойдете до выхода. В том случае, когда пожар еще не сильный или пламя идет по потолку, можно попробовать добежать до выхода, укрывшись, например, одеялом, намочив его, если есть такая возможность. Но если выбраться из квартиры уже невозможно, можно облегчить свое положение, дыша через ткань. Знайте - помощь обязательно придет. А чтобы не допустить подобных ситуаций, соблюдайте правила пожарной безопасности.

ХРОНИКА ПРОИСШЕСТВИЙ

БДИТЕЛЬНЫЙ ОХРАННИК

Внимание сотрудника частного охранного предприятия помогло пожилой мурманчанке не лишиться всех своих сбережений, а полицейским - предотвратить крупное телефонное мошенничество.

История развивалась по классическим канонам. Женщине позвонил неизвестный, представился работником правоохранительных органов и огорошил страшной новостью: ее сын совершил преступление. Но все поправимо, дело можно замять за 580 тысяч рублей, которые надо срочно перечислить на номер его мобильного телефона.

Расстроенная женщина собрала все свои накопления и отправилась к ближайшему банкомату в один из торговых центров города. Она уже принялась переводить нужную сумму, даже успела отправить в банкомат 15000 рублей, как вдруг к ней подошел охранник магазина. Он обратил внимание на расстроенную женщину и решил поинтересоваться, не нужна ли его помощь. Пенсионерка рассказала все, как на духу. Охранник сразу смекнул в чем дело, попросил у мурманчанки номер телефона сына и позвонил ему. Тот сообщил, что с ним все в порядке, и посоветовал матери срочно звонить в полицию.

На данный момент полицейскими уже установлено, что злоумышленник связывался с женщиной из Москвы. По факту мошенничества проводится дальнейшая проверка.

МАХИНАТОР В ПОГОНАХ

К полутора годам лишения свободы в колонии общего режима и штрафу в 500 тысяч рублей приговорен бывший замначальника полиции регионального УМВД Владимир Глобус. Он наказан за махинации при получении социальных выплат.

Следствие и суд установили, что в 2012 году Глобус обратился в жилищно-бытовую комиссию с заявлением о постановке на учет на получение социальной выплаты для приобретения жилья, хотя и так имел в своем распоряжении жилье. Этот факт он скрыл от членов комиссии.

В результате умышленных действий Глобуса бюджету был причинен имущественный вред на сумму более 3 миллионов рублей.

В АНКЕТЫ НИКТО НЕ СМОТРЕЛ

Почти на сорок тысяч рублей обманули одно из кредитных учреждений два заполярных мошенника. Первый, житель села Ловозеро, для покупки фототехники и телевизора оформил на себя кредит. Но в банковской анкете указал ложные данные о месте работы и доходах. Тем не менее банк с легкостью выдал требуемую сумму, которую мужчина, как он же признался после задержания, и не собирался возвращать.

Второй мошенник, житель областного центра, уже судимый за кражу, забрал паспорт у своего знакомого. По данным чужого документа и ложным сведениям о трудоустройстве он тоже смог получить деньги. Сотрудниками банка подозреваемый был опознан по предоставленной полицейскими фотографии.

Обе эти истории сейчас расследуются правоохранителями. Вполне вероятно, что мошенникам придется провести в местах лишения свободы до двух лет.

НАПАЛ В ПОДЪЕЗДЕ

Грабительскому нападению подверглась одна из судей Мурманска. Внимание злоумышленника она привлекла в отделении банка, куда зашла после работы. Нападавший пошел за ней по пятам, а когда женщина оказалась в подъезде жилого дома, вырвал сумочку.

Пострадавшая успела запомнить некоторые приметы грабителя. О них она рассказала полицейским, и те по горячим следам быстро задержали злоумышленника. Им оказался безработный гражданин, наркоман. Сейчас он находится под стражей.

За вас говорят... волосы

Независимо от того, какие у вас волосы - короткие ли, длинные, носите ли вы их аккуратно уложенными в модную прическу или "небрежный" стиль ваша стихия, они подчеркивают вашу индивидуальность. Волосы говорят за вас и "раскрывают" ваше мышление. Психологи тщательно изучают всевозможные детали, которые являются показателями нашей личности.

Если у вас высокий открытый лоб, вас можно характеризовать как человека, который не боится рисковать. Это качество величайших лидеров бизнеса. Ваш высокий лоб отражает любопытство и вкус к жизни! Тем не менее ваша жажда жизни может иногда спровоцировать вас на совершение бестактных поступков.

Если, моделируя прическу, вы укладываете волосы на прямой пробор, то ваш жизненный девиз - сбалансированность. Вы надежный, законопослушный гражданин, который не рискует в неизвестных ситуациях. Вам не нравится слишком много суеты вокруг вас. Вы являетесь сторонником спокойной, но страстной жизни.

Ваш прямой пробор в волосах демонстрирует окружающим, что вы динамичны и просты. Решая сложные вопросы, вы не пойдете обходными путями. У вас закаленный и активный характер.

Боковой пробор: вы копаете в глубину, пытаясь докопаться до истины, чтобы понять, что, как и почему. Хотите хорошо знать ваших друзей и близких. В вас нет места для поверхностных вещей. У вас сильно развита интуиция. Члены вашей семьи и друзья дорожат вашим советом, потому что, будучи интуитивным, но не безрассудным человеком, вы не полагаетесь на волю случая. Недостатком вашего характера является то, что вы нерешительный человек.

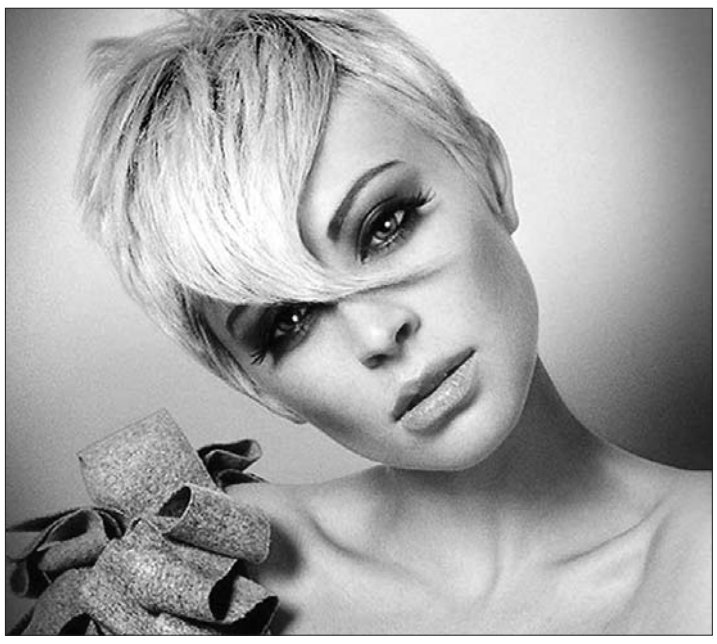

Челка: "броня" - защитная оболочка против окружающих. Вы возлагаете на челку роль защиты вас от других. Несколько прядей на лбу показывают крайнюю чувствительность. Модная прическа с челкой до бровей говорит о ранимости женской натуры, которой нужны постоянная забота и внимание.

Обладательницы забавных причесок с косичками мечтательны и застенчивы, это скромные и чуткие особы.

А вот длинные распущенные волосы свидетельствуют о волевых личностных характеристиках их обладательницы. Также они могут быть признаком романтичной, тонкой натуры, вместе с тем чувственной и сексуальной.

Подбор прически не является простым совпадением. Это подсознание диктует наш выбор макияжа, укладку волос, стиль в одежде и т. д.

Действительно, любая деталь и движение в локонах являются психологически показательными. Таким образом, наша стрижка, укладка волос и их цвет дают важный ключ к пониманию нашей личности. Нам ничего не удастся скрыть, какую бы красивую прическу своими руками мы ни создали. Левый пробор или правый, ничто не тривиально! Каждый элемент в прическе может стать индикатором в исследовании личности.

Я милого узнаю по походке

Одежда, которую вы носите, ваша походка, ваши черты лица, язык тела, тон вашего голоса, ваше хобби и музыка, которую вы предпочитаете, могут многое рассказать о вас.

Ваша походка, например, не только отражает часть вашей личности, она также отражает ваше текущее настроение. Если вы чувствуете себя счастливым, то, скорее всего, ваша походка будет энергичной и скорость вашей ходьбы увеличится. Когда люди чувствуют себя уверенно и смело, они передвигаются широкими шагами и, как правило, всегда обгоняют своих друзей, если идут рядом с ними.

Некоторые люди сильно давят на землю, когда шагают, но не из-за большого веса, а из-за своей настойчивости в жизни. Стойкие люди склонны идти тяжелыми шагами, сильно наступая на поверхность, по которой ходят. Настойчивость - это хорошее качество, но стоит заметить, что такой стиль походки может быть также вызван простым недостатком гибкости.

Некоторые люди передвигаются медленно, волоча ноги за собой, как будто у них нет энергии, чтобы идти нормально. Недостаток энергии, как правило, связан с грустными чувствами или депрессией, но также он может отражать страх или неуверенность перед тем, что ждет человека впереди.

"Кошачья" походка у девушек, как правило, является признаком того, что человек как бы хочет сказать: "Посмотрите на меня!". То же самое касается парней, которые ходят так, как будто они являются моделями на показе мод.

Походка с руками в кармане может быть признаком того, что вы неудовлетворены своей самооценкой или той одеждой, которая сейчас на вас.

Если ваша голова приподнята при ходьбе, то это может означать, что у вас хорошее настроение, в то время как опущенная голова, скорее всего, будет означать то, что вы чувствуете себя плохо.

В какой позе вы спите?

Ученые доказали, что положение тела спящего человека расскажет о нем все: о чем он думает, что чувствует и чего хочет.

Психологи установили, что между позой, которую принимает человек во сне, и его мировоззрением существует тесная связь. Более того, специалисты утверждают, что язык тела спящего человека никогда не лжет.

Так о чем же может рассказать поза человека во сне?

Язык тела человека обусловливается его подсознанием. Общение посредством слов контролируется человеческим разумом, поэтому человек может выдать заведомо ложную информацию. Язык же телодвижений подделать невозможно. Поэтому наши позы, мимика и жесты говорят о нас больше, чем наши слова. Самую достоверную информацию о человеке дает положение его тела во время сна. В бодрствующем состоянии человек может научиться частично управлять своими жестами и мимикой. Сознание же спящего человека находится в неактивном состоянии, и все его движения обусловливаются исключительно его подсознанием.

Конечно, ни один человек не может проспать всю ночь в одном и том же положении. В течение ночи поза человека может меняться до 40 раз, а если он находится в стрессовом состоянии, то еще чаще. Тем не менее у каждого человека есть своя любимая поза, которую он принимает во время сна наиболее часто. Как правило, это то положение, в котором находится тело в момент пробуждения (правда, это не относится к пробуждению по будильнику, звонок которого может застать нас в любой из стадий сна).

Сон на спине.

Как правило, в такой позе человек достаточно расслаблен. Она говорит об уверенности в себе и психологической силе человека. Такие люди уверенно чувствуют себя в любой жизненной ситуации, всегда готовы к принятию новой информации и новым знакомствам. Однако уверенность в себе может смениться самоуверенностью. Показателем этого является гипертрофия данной позы сна и чрезмерное занятие всей площади кровати: в таком случае спящий человек широко раскидывает руки и ноги, пытаясь занять побольше жизненного пространства.

Поза зародыша.

Она характеризуется положением спящего на боку, при этом ноги согнуты и подтягиваются к животу, а сам человек обнимает одеяло или сам себя. Эта поза говорит о том, что человек боится реальной жизни. Этим людям крайне необходим лидер, покровитель или защитник, который сможет защитить их от трудностей реальной жизни и взять опеку над ним и ответственность на себя.

Поза на животе.

Это поза, в которой человек лежит на животе и пытается “обнять кровать”. Руки, как правило, лежат на подушке или по бокам тела, ноги не поджимаются. Человек, спящий в такой позе, старается управлять своей жизнью и самостоятельно принимать все важные решения. Кроме того, ему сложно принимать критику, так как он считает все свои действия и решения единственно верными. Такая поза сна говорит о чрезвычайном упорстве в достижении цели, а также о внимании к мелочам.

Поза на боку.

У человека вытянуты ноги и руки, хотя ноги могут быть и слегка поджаты. Как правило, такую позу можно отличить от первой позы зародыша по более расслабленному положению тела. Люди, проводящие большую часть ночи в такой позе, обладают аналитическим складом ума, абсолютно адекватны, спокойны и надежны. Они достаточно легко приспосабливаются к любой жизненной ситуации и легко переносят жизненные трудности, при этом не обладая большой психической силой или особыми качествами.

Подготовлено по материалам открытых Интернет-источников.

АДМИНИСТРАЦИЯ ГОРОДА МУРМАНСКА

ПОСТАНОВЛЕНИЕ

20.02.2014 № 425

О внесении изменений в постановление администрации города Мурманска от 13.08.2012 № 1954 “Об утверждении административного регламента предоставления государственной услуги “Выдача разрешения родителям (иным законным представителям) на совершение сделок с имуществом несовершеннолетних” (в ред. постановлений от 29.12.2012 № 3209, от 21.11.2013 № 3330, от 23.01.2014 № 157)

В соответствии с Федеральным законом от 06.10.2003 № 131-ФЗ “Об общих принципах организации местного самоуправления в Российской Федерации”, Законами Мурманской области от 13.12.2007 № 927-01-ЗМО “О наделении органов местного самоуправления муниципальных образований со статусом городского округа и муниципального района отдельными государственными полномочиями по опеке и попечительству в отношении несовершеннолетних”, от 20.12.2013 № 1700-01-ЗМО “Об областном бюджете на 2014 год и на плановый период 2015 и 2016 годов”, Уставом муниципального образования город Мурманск и в целях приведения муниципального правового акта в соответствие с действующим законодательством **постановляю:**

1. Внести в постановление администрации города Мурманска от 13.08.2012 № 1954 “Об утверждении административного регламента предоставления государственной услуги “Выдача разрешения родителям (иным законным представителям) на совершение сделок с имуществом несовершеннолетних” (в ред. постановлений от 29.12.2012 № 3209, от 21.11.2013 № 3330, от 23.01.2014 № 157) следующие изменения:

- пункт 4 постановления изложить в следующей редакции:

“4. Настоящее постановление вступает в силу со дня официального опубликования и действует до принятия исполнительным органом государственной власти Мурманской области, осуществляющим управление в сфере образования, соответствующего нормативного правового акта.”.

2. Отделу информационно-технического обеспечения и защиты информации администрации города Мурманска (Кузьмин А. Н.) организовать размещение настоящего постановления на официальном сайте администрации города Мурманска в сети Интернет.

3. Редакции газеты “Вечерний Мурманск” (Червякова Н. Г.) опубликовать настоящее постановление.

4. Настоящее постановление вступает в силу со дня официального опубликования и распространяется на правоотношения, возникшие с 31.12.2013.

5. Контроль за выполнением настоящего постановления возложить на заместителя главы администрации города Мурманска Левченко Л. М.

Глава администрации города Мурманска **А. И. СЫСОЕВ.**

АДМИНИСТРАЦИЯ ГОРОДА МУРМАНСКА

ПОСТАНОВЛЕНИЕ

20.02.2014 № 426

О внесении изменений в постановление администрации города Мурманска от 21.12.2012 № 3050 “Об утверждении административного регламента предоставления государственной услуги “Освобождение опекуна (попечителя) от исполнения возложенных на него обязанностей” (в ред. постановлений от 29.12.2012 № 3212, от 27.08.2013 № 2190, от 21.10.2013 № 2919, от 29.11.2013 № 3494)

В соответствии с Федеральным законом от 06.10.2003 № 131-ФЗ “Об общих принципах организации местного самоуправления в Российской Федерации”, Законами Мурманской области от 13.12.2007 № 927-01-ЗМО “О наделении органов местного самоуправления муниципальных образований со статусом городского округа и муниципального района отдельными государственными полномочиями по опеке и попечительству в отношении несовершеннолетних”, от 20.12.2013 № 1700-01-ЗМО “Об областном бюджете на 2014 год и на плановый период 2015 и 2016 годов”, Уставом муниципального образования город Мурманск и в целях приведения муниципального правового акта в соответствие с действующим законодательством **постановляю:**

1. Внести в постановление администрации города Мурманска от 21.12.2012 № 3050 “Об утверждении административного регламента предоставления государственной услуги “Освобождение опекуна (попечителя) от исполнения возложенных на него обязанностей” (в ред. постановлений от 29.12.2012 № 3212, от 27.08.2013 № 2190, от 21.10.2013 № 2919, от 29.11.2013 № 3494) следующие изменения:

- пункт 4 постановления изложить в следующей редакции:

“4. Настоящее постановление вступает в силу со дня официального опубликования и действует до принятия исполнительным органом государственной власти Мурманской области, осуществляющим управление в сфере образования, соответствующего нормативного правового акта.”.

2. Отделу информационно-технического обеспечения и защиты информации администрации города Мурманска (Кузьмин А. Н.) организовать размещение настоящего постановления на официальном сайте администрации города Мурманска в сети Интернет.

3. Редакции газеты “Вечерний Мурманск” (Червякова Н. Г.) опубликовать настоящее постановление.

4. Настоящее постановление вступает в силу со дня официального опубликования и распространяется на правоотношения, возникшие с 31.12.2013.

5. Контроль за выполнением настоящего постановления возложить на заместителя главы администрации города Мурманска Левченко Л. М.

Глава администрации города Мурманска **А. И. СЫСОЕВ.**

АДМИНИСТРАЦИЯ ГОРОДА МУРМАНСКА

ПОСТАНОВЛЕНИЕ

20.02.2014 № 433

О внесении изменений в приложения № 1 и № 2 к Примерному положению об оплате труда работников муниципальных учреждений, подведомственных комитету имущественных отношений города Мурманска, утвержденному постановлением администрации города Мурманска от 20.06.2013 № 1557

В соответствии с решением Совета депутатов города Мурманска от 30.10.2008 № 54-669 “Об оплате труда работников муниципальных казенных, бюджетных и автономных учреждений города Мурманска”, постановлением администрации города Мурманска от 03.04.2013 № 690 “Об оплате труда работников муниципальных учреждений города Мурманска”, постановлением администрации города Мурманска от 30.09.2013 № 2609 “О повышении заработной платы работникам муниципальных учреждений города Мурманска”, постановлением администрации города Мурманска от 26.12.2013 № 3841 “О повышении заработной платы работникам муниципальных учреждений в 2014 году” **постановляю:**

1. Внести следующие изменения в приложения № 1 и № 2 к Примерному положению об оплате труда работников муниципальных учреждений, подведомственных комитету имущественных отношений города Мурманска, утвержденному постановлением администрации города Мурманска от 20.06.2013 № 1557 (далее - Положение):

1.1. Приложение № 1 к Положению “Рекомендуемые минимальные размеры окладов (должностных окладов), ставок заработной платы работников учреждений по соответствующим профессиональным квалификационным группам” изложить в редакции согласно приложению № 1 к настоящему постановлению.

1.2. Приложение № 2 к Положению “Рекомендуемые минимальные оклады по профессиям рабочих в зависимости от присвоенных им квалификационных разрядов в соответствии с Единым тарифно-квалификационным справочником работ и профессий рабочих” изложить в редакции согласно приложению № 2 к настоящему постановлению.

2. Руководителю муниципального учреждения, подведомственного комитету имущественных отношений города Мурманска, внести изменения в локальные нормативные акты муниципального учреждения согласно настоящему постановлению.

3. Отделу информационно-технического обеспечения и защиты информации администрации города Мурманска (Кузьмин А. Н.) организовать размещение настоящего постановления с приложениями на официальном сайте администрации города Мурманска в сети Интернет.

4. Редакции газеты “Вечерний Мурманск” (Червякова Н. Г.) опубликовать настоящее постановление с приложениями № 1 и № 2.

5. Настоящее постановление вступает в силу со дня официального опубликования.

6. Контроль за выполнением настоящего постановления возложить на заместителя главы администрации города Мурманска Соколова М. Ю.

Глава администрации города Мурманска **А. И. СЫСОЕВ.**

Приложение № 1
к постановлению администрации
города Мурманска
от 20.02.2014 № 433

Рекомендуемые минимальные размеры окладов (должностных окладов), ставок заработной платы работников учреждений по соответствующим профессиональным квалификационным группам

Квалификационные уровни	Должности, отнесенные к квалификационным уровням	Минимальный размер оклада (руб.)	
		с 01.10.2013	с 01.01.2014
1	2	3	4
Профессиональная квалификационная группа “Общеотраслевые должности служащих первого уровня”			
1 квалификационный уровень	Архивариус. Секретарь. Делопроизводитель. Экспедитор (курьер)	2 462	2 560
2 квалификационный уровень	Должности служащих первого квалификационного уровня, по которым может устанавливаться производное должностное наименование “старший”	2 715	2 824
Профессиональная квалификационная группа “Общеотраслевые должности служащих второго уровня”			
1 квалификационный уровень	Техники всех специальностей и наименований	3 030	3 151
2 квалификационный уровень	Должности служащих первого квалификационного уровня, по которым может устанавливаться производное должностное наименование “старший”. Должности служащих первого квалификационного уровня, по которым может устанавливаться II внутридолжностная категория	3 410	3 546
3 квалификационный уровень	Должности служащих первого квалификационного уровня, по которым может устанавливаться I внутридолжностная категория	3 787	3 938
4 квалификационный уровень	Должности служащих первого квалификационного уровня, по которым может устанавливаться производное должностное наименование “ведущий”	4 167	4 334
Профессиональная квалификационная группа “Общеотраслевые должности служащих третьего уровня”			
1 квалификационный уровень	Инженеры различных специальностей и наименований, бухгалтер, экономисты различных специальностей и наименований, юрисконсульт, специалист по кадрам, эксперт, инспектор	5 429	5 646
2 квалификационный уровень	Должности служащих первого квалификационного уровня, по которым может устанавливаться II внутридолжностная категория	5 429	5 646
3 квалификационный уровень	Должности служащих первого квалификационного уровня, по которым может устанавливаться I внутридолжностная категория	5682	5 909
4 квалификационный уровень	Должности служащих первого квалификационного уровня, по которым может устанавливаться производное должностное наименование “ведущий”	6 060	6 302
Профессиональная квалификационная группа “Общеотраслевые должности служащих четвертого уровня”			
1 квалификационный уровень	Начальник отдела	6 313	6 566
2 квалификационный уровень	Главный (техник, механик, энергетик, диспетчер, экономист и др.)	6 313	6 566

Примечание. Установление минимальных размеров окладов иных должностей работников, отсутствующих в таблице, осуществляется на основании отнесения к соответствующим профессиональным квалификационным группам, утвержденным приказом Минздравсоцразвития РФ от 29 мая 2008 года № 247Н “Об утверждении профессиональных квалификационных групп общеотраслевых должностей руководителей, специалистов и служащих”.

Приложение № 2
к постановлению администрации
города Мурманска
от 20.02.2014 № 433

Рекомендуемые минимальные оклады по профессиям рабочих в зависимости от присвоенных им квалификационных разрядов в соответствии с Единым тарифно-квалификационным справочником работ и профессий рабочих

Разряд работ в соответствии с Единым тарифно-квалификационным справочником работ и профессий рабочих	Минимальный размер оклада (руб.)	
	с 01.10.2013	с 01.01.2014
1	2	3
1 разряд работ в соответствии с Единым тарифно-квалификационным справочником работ и профессий рабочих	2 335	2 428
2 разряд работ в соответствии с Единым тарифно-квалификационным справочником работ и профессий рабочих	2 399	2 495
3 разряд работ в соответствии с Единым тарифно-квалификационным справочником работ и профессий рабочих	2 462	2 560
4 разряд работ в соответствии с Единым тарифно-квалификационным справочником работ и профессий рабочих	2 588	2 692
5 разряд работ в соответствии с Единым тарифно-квалификационным справочником работ и профессий рабочих	2 840	2 954
6 разряд работ в соответствии с Единым тарифно-квалификационным справочником работ и профессий рабочих	3 157	3 283
7 разряд работ в соответствии с Единым тарифно-квалификационным справочником работ и профессий рабочих	3 472	3 611
8 разряд работ в соответствии с Единым тарифно-квалификационным справочником работ и профессий рабочих	3 787	3 938

РАЗМИНКА ДЛЯ ЭРУДИТОВ

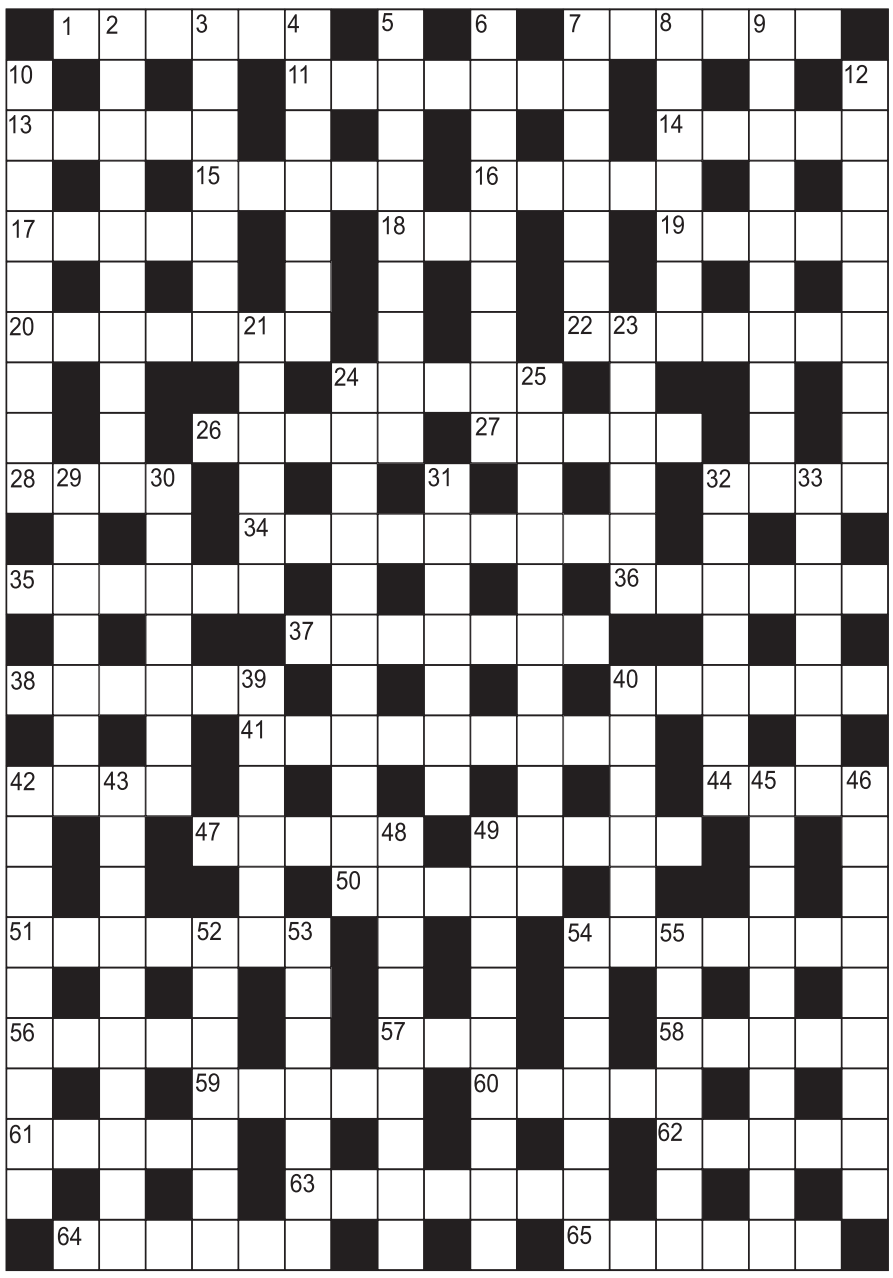

ПО ГОРИЗОНТАЛИ: 1. Свежевыпавший снег. 7. Аист-падальщик. 11. Футляр с магнитной лентой. 13. Машина на заказ. 14. Бесспорная истина. 15. Мечта. 16. Пустить поезд под ... 17. Формовочная рама. 18. Его рубят - щепки летят. 19. Нагромождение льда. 20. Памятник в виде столба. 22. Рукопашная на море. 24. Лошадка-горбунок. 26. Естественный, по Ч. Дарвину. 27. Узбекский бубен. 28. Дерево - символ Канады. 32. Заключен Риббентропом и Молотовым. 34. Книжка для юного живописца. 35. Пушкинский царевич. 36. Твердая копченая колбаса. 37. Не бывает без исключения. 38. Роковая для сапера. 40. Зависел от сюзерена. 41. И микстура, и таблетка. 42. Столица страны пирамид. 44. Праздник с медом на столе. 47. Метод сбора информации. 49. Светлейший титул Потемкина. 50. Человекоподобный автомат. 51. Знойный ветер Африки. 54. У рояля - черная или белая. 56. Им накачивают шины. 57. Английский экипаж. 58. Горечь оскорбленного. 59. Костюм гимнаста. 60. Груз на шнурке у каменщика. 61. Игра с фишками и костями. 62. Пустые пересуды. 63. Газетно-журнальный продавец. 64. Металлическая "бумага". 65. Ластоногий на лежбище.

ПО ВЕРТИКАЛИ: 2. Аномалия - это ... от нормы. 3. Искусство изготовления фигурок из бумаги. 4. Мост с каналом. 5. Лестница в метро. 6. Трехколесный "конь" ребенка. 7. ... де Помпадур. 8. Кровная близость. 9. Святая Мария. 10. Эхо по сути. 12. Лекарь, мнущий бока. 21. Планета с кольцами. 23. Портовое судно. 24. Разработчик механизмов и приборов. 25. Советчик-профессионал. 29. Западня. 30. Нехватка взяток в картах. 31. Окопная насыпь. 32. Бытовой прибор. 33. Гостиная или детская. 39. Узорчатая шелковая ткань. 40. Станционное здание. 42. Благозвучие. 43. Агент эстрадной звезды. 45. Антибиотик. 46. Мучение, боль. 48. Спец по бульдогам и пуделям. 49. Гоголевская помещица. 52. Палка для опоры хромых. 53. Покрытие судна. 54. В него запечатывают письмо. 55. Первая книга И. Федорова.

Составитель Андрей ЖАДАН.

ОТВЕТЫ НА КРОССВОРД, ОПУБЛИКОВАННЫЙ 22 ФЕВРАЛЯ

По горизонтали: 1. Битва. 7. Фасад. 10. Опера. 11. Локатор. 12. Нувориш. 13. Голод. 14. Толокно. 15. Абрикос. 16. Навар. 17. Тужурка. 21. Матрона. 25. Произвол. 26. Крестины. 28. Шкварки. 32. Самосуд. 35. Сурок. 36. Паразит. 37. Атрибут. 39. Орион. 40. Трактор. 41. Держава. 42. Икона. 43. Ольха. 44. Тонна.

По вертикали: 1. Булат. 2. Такелаж. 3. Автокар. 4. Горгона. 5. Тепловоз. 6. Жандарм. 7. Фаворит. 8. Сирокко. 9. Дюшес. 18. Упрек. 19. Удила. 20. Кивок. 22. Амеба. 23. Ретро. 24. Нанду. 27. Гарнизон. 29. Версаль. 30. Розетка. 31. Историк. 32. Скандал. 33. Маршрут. 34. Соблазн. 36. Пятно. 38. Трава.

“Вечерка” поздравляет

Сегодня "Вечерний Мурманск" поздравляет с днем рождения Алексея Андреевича Фенева! Желаем счастья, здоровья, оптимизма, долгих лет жизни!

Подписчики “Вечерки” получили право на поздравление с днем рождения от редакции любимой газеты, которое будет опубликовано на ее страницах.

Для того, чтобы получить такое поздравление, нужно вписать в опубликованный купон свои фамилию, имя, отчество (полностью) и дату рождения (число, месяц, год), а также телефон, по которому с вами можно будет связаться. При желании можно вписать в купон в той же последовательности и данные своих родственников.

Напомним, право на поздравление от “Вечерки” распространяется только на подписчиков газеты.

ФИО _____

_____

Дата рождения _____

Телефон _____

ВМ_др_чб

ГЛАВА
МУНИЦИПАЛЬНОГО ОБРАЗОВАНИЯ ГОРОД МУРМАНСК

ПОСТАНОВЛЕНИЕ

12 февраля 2014 года № 16

О награждении Почетной грамотой главы муниципального образования город Мурманск

В соответствии с Положением о Почетной грамоте главы муниципального образования город Мурманск, утвержденным постановлением администрации города Мурманска от 03.09.2007 № 1174,

ПОСТАНОВЛЯЮ:

За многолетний, добросовестный труд, большой личный вклад в развитие сферы обслуживания в городе Мурманске, высокие профессиональные качества и безупречную работу и в связи с юбилеем наградить Почетной грамотой главы муниципального образования город Мурманск:

• КОСТЕНКО Татьяну Михайловну, главного специалиста отдела материально-технического обеспечения открытого акционерного общества "Агентство Мурманнедвижимость".

Глава муниципального образования город Мурманск А. Б. ВЕЛЛЕР.

ГЛАВА
МУНИЦИПАЛЬНОГО ОБРАЗОВАНИЯ ГОРОД МУРМАНСК

ПОСТАНОВЛЕНИЕ

12 февраля 2014 года № 17

О награждении Почетной грамотой главы муниципального образования город Мурманск

В соответствии с Положением о Почетной грамоте главы муниципального образования город Мурманск, утвержденным постановлением администрации города Мурманска от 03.09.2007 № 1174,

ПОСТАНОВЛЯЮ:

За многолетний, добросовестный и безупречный труд в отрасли здравоохранения города Мурманска, личный вклад в дело охраны здоровья северян, высокое профессиональное мастерство и в связи с юбилеем наградить Почетной грамотой главы муниципального образования город Мурманск:

• УСПЕНСКУЮ Нину Ивановну, заведующую отделением нейрореабилитации и патологии речи - стационара дневного пребывания для больных с сосудистыми заболеваниями головного мозга, нейротравмами и нейроинфекциями муниципального бюджетного учреждения здравоохранения “Городская поликлиника № 3”.

Глава муниципального образования город Мурманск А. Б. ВЕЛЛЕР.

ВЕЧЕРНИЙ МУРМАНСК
Телефоны службы подписки и распространения:
25-10-37, 47-65-67, 45-45-27.
ВМ_099_3

ВЕЧЕРНИЙ МУРМАНСК
УЧРЕДИТЕЛИ СМИ “ВЕЧЕРНИЙ МУРМАНСК”: администрация города Мурманска, трудовой коллектив редакции газеты “Вечерний Мурманск”.
ГЛАВНЫЙ РЕДАКТОР Н. Г. ЧЕРВЯКОВА.
Выпускающий редактор А. Н. КОВАЛЕВА.

АДРЕС РЕДАКЦИИ, ИЗДАТЕЛЯ: 183032, г. Мурманск, Кольский проспект, 9.
ТЕЛЕФОНЫ РЕДАКЦИИ: отдел подписки и доставки - 45-45-27, 47-65-67, 25-10-37;
коммутатор - 25-46-92;
приемная - тел./факс 25-46-77, e-mail: info@vmnews.ru, vmpres@gmail.com
отдел рекламы и развития - 25-82-19; факс - 23-70-17; e-mail: vmadv@aspol.ru
служба новостей - 23-29-03, 25-46-90; факс - 25-46-79; e-mail: vmnews@aspol.ru
бухгалтерия - 25-46-80.
Свободная (договорная) цена.
Подписные индексы: 52844 (ежедневная газета), 31496 (пятничный номер).

Мнение авторов отдельных публикаций может не совпадать с позицией редакции. За достоверность текстов публикуемых частных объявлений и рекламы редакция ответственности не несет. В газете используются материалы российских СМИ, размещенных на открытых для пользователей web-узлах глобальной сети Интернет. Все материалы, подготовленные журналистами “Вечернего Мурманска”, являются интеллектуальной собственностью. Запрещается использование авторских материалов без разрешения авторов и правообладателя исключительных прав на произведения - МАУ “Редакция газеты “Вечерний Мурманск”. Письма, рукописи, фотографии и рисунки не рецензируются и не возвращаются. Материалы под рубриками “Экономика и бизнес”, “Образование и жизнь” печатаются на коммерческой основе.

Газета набрана и сверстана в компьютерном центре “Вечернего Мурманска”, отпечатана с готовых позитивных пленок в ООО “Апатит-Медиа” - 184209, г. Апатиты Мурманской обл., ул. Ленина, 20. Время подписания в печать 24.02.2014 - 16.00. По графику - 16.00. Газета зарегистрирована в Региональной инспекции по защите свободы печати и массовой информации (город Санкт-Петербург), свидетельство П 0663 от 14 декабря 1993 г. Тираж: в обычные дни - 12000 экз., по пятницам - 20000 экз. Зак. 736.

НА САЙТЕ ФНС РОССИИ ЗАРАБОТАЛ НОВЫЙ СЕРВИС!

Все больше электронных сервисов, позволяющих обеспечить качественное обслуживание налогоплательщиков, появляется на сайте ФНС России.

Так, в 2014 году заработал электронный сервис "Личный кабинет юридического лица", он позволяет налогоплательщику - юридическому лицу получать актуальную информацию о задолженности по налогам перед бюджетом, о суммах начисленных и уплаченных налоговых платежей, о наличии переплат, невыясненных платежей, не выходя из рабочего офиса.

Кроме того, в "Личном кабинете" можно составлять и затем направлять в налоговые органы заявления на уточнение платежа, заявления о зачете/возврате переплаты, получать справки о состоянии расчетов с бюджетом, об исполнении обязанности по уплате налогов и других обязательных платежей, акты сверки. В числе доступных услуг также выписка из Единого государственного реестра юридических лиц (ЕГРЮЛ) в электронном виде (в отношении самого юридического лица).

Для подключения к сервису не надо приходить в инспекцию. Руководителю достаточно иметь сертификат ключа подписи, выданный удостоверяющим центром, аккредитованным в сети доверенных удостоверяющих центров ФНС России (в настоящее время их более 110), при этом могут быть использованы ключи электронной подписи, ранее выданные организации для представления налоговой и бухгалтерской отчетности по телекоммуникационным каналам связи. Необходимо также пройти несложную процедуру регистрации на сайте ФНС России и подписать своей ЭЦП соглашение о предоставлении доступа к "Личному кабинету". После того как доступ головной организации в "Личный кабинет" получен, руководитель компании может самостоятельно подключить к сервису свои обособленные подразделения с соответствующим разграничением прав доступа.

Конкурсный управляющий открытого акционерного общества "96 Автомобильный ремонтный завод" Пронина Серафима Викторовна (ОГРН 1095105000803, ИНН 5105041236, КПП 510501001, адрес: 184355, Мурманская область, Кольский район, пгт Мурмаши, ул. Тягунова, д. 4), Пронина Серафима Викторовна (ИНН 519056955143; СНИЛС 147-412-341 44; pronina"sima@mail.ru; 8-921-278-47-22; 183034, г. Мурманск, пр. Героев-североморцев, д. 35, кв. 59), член "Некоммерческого партнерства "Саморегулируемая организация арбитражных управляющих "Меркурий" (г. Москва, Цветной бульвар, д. 30, стр. 1), действующая на основании решения Арбитражного суда Мурманской области от "21" ноября 2012 г. по делу № А42-2084/2012, Определения Арбитражного суда Мурманской области от "14" января 2013 г. по делу № А42-2084/2012, сообщает о выявлении имущества должника, подлежащего включению в конкурсную массу. Состав имущества указан в инвентаризационной описи от "14" февраля 2014 г.

Некоммерческое учреждение
"ДОМ НАУКИ И ТЕХНИКИ"
Мурманского отделения
Российского Союза НИОО
ПРОВОДИТ ВЫСТАВКУ ОБРАЗОВАТЕЛЬНЫХ УСЛУГ
"МИЭП: Москва для Заполярья!".

ВЫСТАВКА РАБОТАЕТ
с 10 января 2014 г. по 30 июня 2014 г.

Время работы: пн. - пт. с 10.00 до 13.00, сб., вс. - выходные.

Адрес: г. Мурманск, ул. Октябрьская, 24.
Тел. для справок 8 (8152) 42-17-83.

Гос. аккредитация 1442 от 10.02.2012 г.
Лиц. ААА 00 11351 от 04.04.2011 г. бессрочная.

05-022 РЕКЛАМА

О ПОРЯДКЕ ЗАПОЛНЕНИЯ СПРАВКИ 2-НДФЛ

ИФНС России по г. Мурманску доводит до сведения налоговых агентов, что в соответствии с письмом ФНС России от 11.02.2014 № БС-4-11/2189 "О заполнении 2-НДФЛ" до внесения изменений в справочники "Коды доходов" и "Коды вычетов" социальные налоговые вычеты в сумме уплаченных налогоплательщиком в налоговом периоде дополнительных страховых взносов на накопительную часть трудовой пенсии, предусмотренные подпунктом 5 пункта 1 статьи 219 Кодекса, при заполнении справок следует отражать в разделе 4 Справки по коду вычета 620 "Иные суммы, уменьшающие налоговую базу в соответствии с положениями главы 23 "Налог на доходы физических лиц" Кодекса".

Одновременно ФНС России сообщает, что в целях применения кода вычета 620 доработано программное обеспечение "Налогоплательщик ЮЛ" и размещено на сайте ФНС России (версия 4.37.2 от 24.01.2014), также доработано ПК "ТЕСТ ИФНС" (версия 8.03 от 24.01.2014).

ЧАСТНЫЕ ОБЪЯВЛЕНИЯ

ПРОДАДИМ

58. 2-комн. кв. в г. Оленегорске (4/4-эт., "хрущевка"). Цена - 430 тыс. руб.
Тел. 24-51-72.

РАБОТА

62. Человек в бизнес.
Тел. 8-960-022-38-57.

РАЗНОЕ

65. Отдам в добрые руки кота, 2 года, кастрированный.
Тел. 8-965-804-22-47.

ОБСЛУЖИМ

17. ПАМЯТНИКИ. Столы, оградки.
Обращаться: ул. Щербакова, 18, тел. 52-48-38; ул. Гаджиева, 9, тел. 20-60-90.

33. ПАМЯТНИКИ. Мастерская "Каменный цветок". Обращаться: ул. Ч.-Лучинского, 13. Тел. 31-69-20 (с 10.00 до 19.00, воскр. - выходной).

36. ПАМЯТНИКИ. Гранит, мрам. крошка. Зимние скидки.
Обращаться: ул. К. Маркса, 16.
Тел. 45-70-11 (с 10.00 до 19.00, воскр. - выходной).

48. Изг. мет. дв., перегор., гар. вор., уст. зам. и т. д.
Тел.: 8-911-304-30-12, 25-11-00.

99. ПАМЯТНИКИ. Изготовление и установка.
Обращаться: просп. Кирова, 23/2 (на повороте к церкви), Кольский просп., 57 (остановка "Ул. Кооперативная").
Тел.: 259-333, 75-22-60.

100. Ремонт квартир. Кафель и прочие работы.
Тел. 25-70-98 (с 8.00 до 22.00).

К СВЕДЕНИЮ КРУПНЕЙШИХ НАЛОГОПЛАТЕЛЬЩИКОВ

ИФНС России по г. Мурманску сообщает, что с 01.02.2014 изменились реквизиты для уплаты государственной пошлины за рассмотрение заявления о заключении соглашения о ценообразовании, заявления о внесении изменений в соглашение о ценообразовании.

Новые реквизиты:

Банк получателя - Отделение 1 Главного управления Центрального банка Российской Федерации по Центральному федеральному округу г. Москва (Отделение 1 Москва (краткое)
г. Москва 705
БИК 044583001
счет 40101810800000010041
получатель УФК по г. Москве (ИФНС России № 7 по г. Москве)
ИНН и КПП получателя средств - ИФНС России № 7 по г. Москве
7707081688 / 770901001
Код ОКТМО 45382000
КБК 18210807320011000110

20 февраля 2014 года ушла из жизни

БАРАХТА
Анна Ивановна

- Человек и Учитель с большой буквы, отличник народного просвещения, ветеран педагогического труда.

Более 40 лет Анна Ивановна отдала школе. Воспитала сотни детей.

Об отношении к жизни, к работе сама она говорила так: "Учитель! Воспитай ученика, чтобы было потом у кого учиться. Главное - чтобы каждый день жизни был прожит не зря!".

Грамотный специалист, высококвалифицированный педагог, Анна Ивановна работала с полной отдачей, несла в себе и щедро дарила людям силу, уверенность, надежду. Высокие личные и деловые качества, преданность работе, требовательность к себе и другим снискали заслуженный авторитет у учащихся, их родителей, коллег.

Анна Ивановна навсегда останется для нас образцом целеустремленности, ответственности, трудолюбия.

Печаль безмерна, но сердца сохранят благодарность за все, что сделано ею при жизни.

Администрация, коллеги, родители и учащиеся МБОУ гимназия № 9 города Мурманска скорбят о невосполнимой утрате и выражают искреннее соболезнование родным и близким. Светлая память об Анне Ивановне навсегда останется в наших сердцах.

Гражданская панихида состоится 26 февраля 2014 года с 14.00 до 15.00 в зале прощания ММУП "Бюро спецобслуживания", ул. Радищева, 29.