ВЕЧЕРНИЙ МУРМАНСК

ЕЖЕДНЕВНАЯ ГОРОДСКАЯ ГАЗЕТА № 126 (5518) 18 июля 2014, пятница Издается со 2 января 1991 года

Спешите! Всего 1 день - 18 июля - годовая подписка на 2015 год по цене 1140 рублей! Стартовала ознакомительная промоакция газеты

Спасибо от Сони и Лизы

- Дети из Славянска не могут наиграться мурманскими подарками

► 7 стр.

Быстро, надежно и бережно доставим груз до пункта назначения по разумной цене.

Область, ЗАТО, по России.

Вам быстро и качественно выполнят ваш заказ и доставят груз вовремя.

Тел.: 7-921-285-86-86, 7-953-309-98-30.

РЕКЛАМА 06-016

Три в одном!

Фонтан на Семеновском озере споет, "станцует" и покажет световое шоу

Многие мурманчане, пришедшие на Семеновское озеро в День рыбака, стали свидетелями впечатляющего музыкального шоу на воде. Новый фонтан словно танцевал, выбрасывая струи воды в такт звучащей музыке.

Вновь установленный поющий фонтан также считается самым северным в мире, как и его молчаливый предшественник. Однако, оказывается, то, что впервые увидели мурманчане в прошлое воскресенье на глади Семеновского озера, далеко не все, на что способна хитроумная конструкция.

- В День рыбака фонтан на Семеновском озере работал в тестовом режиме, - сообщил **руководитель МАУК "Мурманские городские парки и скверы" Александр Накай**. - Идет наладка и "подстройка" оборудования. Ведь специалисты должны "научить" фонтан "танцевать" под каждую музыкальную композицию. А на это требуется время.

Сейчас фонтан функционирует в экономичном режиме: начиная с восьми утра и до полуночи каждые два часа он делает 15-минутную музыкальную "разминку". В перерывах между танцевальными "репетициями" он работает в обычном режиме.

Оказывается, фонтан - это сложное инженерное сооружение. Некоторые механизмы и элементы конструкции должны проработать в холостом техническом режиме 100 часов для проверки всех соединений. После того как фонтан пройдет эти испытания, поплавковые камеры, напоминающие по форме бочки, уйдут под воду.

Кстати, когда полярный день пойдет на убыль, новый фонтан предстанет во всей красе - к музыкальному шоу на воде добавится световое.

А пока оборудование окончательно подстраивается, у мурманчан есть редкая возможность поработать у фонтана на Семеновском озере музыкальными редакторами. Какие мелодии вы хотели бы услышать? Выберите песню, которая должна стать ключевой для музыкальных композиций, звучащих над водой.

В течение недели - с 17 по 23 июля - "Вечерний Мурманск" принимает предложения мурмачан. Одно пожелание: не выбирайте быструю музыку, у фонтана много струй, ему будет трудно успевать за таким ритмом.

Свои музыкальные заявки (название песни и ее авторов) вы можете оставить на сайте "Вечернего Мурманска" vmnews.ru или отправить на адрес электронной почты citynews@mail.ru

Кроме того, вы можете направить свои пожелания и по режиму работы фонтана на Семеновском озере.

Надежда ГИЛЬМАНОВА.
Фото Марты ЖЕГАЛИНОЙ.

КОРОТКОЙ СТРОКОЙ

ДВИЖЕНИЕ ОГРАНИЧАТ

В связи с производством работ по прокладке водопровода на улице Баумана (в районе дома № 89 на Кольском проспекте) ограничено движение всех видов транспорта по половине проезжей части по улице Баумана в восточном направлении с ноля часов 17 июля до 6.00 18 июля, по половине проезжей части по улице Баумана в западном направлении с ноля часов 18 июля до 6.00 19 июля.

ОТДЫХ С ПОЛЬЗОЙ

В минувшие выходные в детском санатории "Строитель" во Владимирской области началась санаторно-оздоровительная смена для 96 юных северян, находящихся в трудной жизненной ситуации. В начале этой недели более 200 детей Мурманской области прибыли на отдых в Ростовскую область, в детский санаторно-оздоровительный лагерь "Мир". 15 и 16 июля от мурманского вокзала отправились специальные железнодорожные составы по маршрутам Мурманск - Новороссийск и Мурманск - Анапа, которые повезли на отдых в лагеря на Черноморском побережье более 800 юных северян. Дети не только отдохнут, но и с пользой проведут свободное время: их ожидают спортивные игры, экскурсии, дискотеки, походы, творческие конкурсы и многое другое. В третью смену более 5 тысяч детей Мурманской области отдохнут в оздоровительных, санаторных и спортивных учреждениях, расположенных в средней полосе России, на побережье Азовского и Черного морей.

ПУТЬ К СЕБЕ

Центр реабилитации и интеграции инвалидов войны и Мурманская региональная общественная организация социально-психологической поддержки населения и трудоспособных инвалидов "Озарение" приглашают всех желающих на обучение и работу в центре реабилитации "Путь к себе". Записаться на обучение и уточнить интересующую информацию можно по телефонам 43-10-80, 45-15-11, 44-19-19 и +7-911-301-44-03.

ВЫБИВАЛ ДОЛГИ

Весьма своеобразно решил разобраться с должником 24-летний житель Апатитов. Приятель задолжал ему 15 тысяч рублей. После нескольких неудачных попыток вернуть долг мирным путем молодой человек выследил должника, отвез в лес, приковал наручниками к дереву и уехал. Потерпевший кричал два часа, пока его не услышали местные жители. Они и вызвали полицию. Злоумышленнику грозит лишение свободы на срок до двух лет.

НЕЖАРКО

Сегодня в Мурманске ожидается 15-16 градусов тепла. Ветер западный три метра в секунду. Вечером возможен дождь.

Приглашение к рекорду

Мурманчанам предлагают посоревноваться с соседями

Администрация столицы Заполярья приглашает горожан, ведущих активный образ жизни, принять участие в акции "Родной двор - родной город". Она пройдет в субботу, 19 июля, в 12.00 на спортивной площадке школы № 22 (улица Копытова, 36). Ограничений по возрасту нет.

Серия спортивно-развлекательных мероприятий, организованных городским спорткомитетом, призвана популяризировать занятия спортом во дворе среди мурманчан. Акция "Родной двор - родной город" уже полюбилась многим горожанам. Ведь это прекрасная возможность провести выходной день с семьей и друзьями на свежем воздухе. Спортивные праздники во дворах не требуют материальных затрат, а бодрости, хорошего настроения и здоровья приносят не меньше, чем тренировки в спортивном клубе.

Получить заряд положительных эмоций можно, приняв участие в простых соревнованиях. Например, в упражнениях на удержание гантелей в разведенных руках на время, замирание в нижней точке упражнения "пистолетик", прохождение под натянутой веревкой, прогнувшись назад, "набивание" футбольного мяча.

Традиционно в каждой дисциплине будет определен рекордсмен двора, который получит приз. Лучшие из лучших попадут в финал акции, который состоится в сентябре. Осенью городские власти наградят абсолютных рекордсменов мурманских дворов.

Антонина БЕРЕЖНОВА.

МНЕНИЕ

Николай Вакульчук, депутат Совета депутатов города Мурманска:

- Пришкольные стадионы стали излюбленным местом отдыха мурманчан, а конкурс рекордов оказался очень популярным и востребованным. Проект "Родной двор - родной город" рассчитан не только на детей, но и на людей среднего и старшего возраста. Он объединяет мурманчан в деле пропаганды здорового образа жизни. По итогам проекта планируется выпустить печатное издание "Рекорды города Мурманска", на страницах которого найдут себя чемпионы спортивных соревнований. Надо вернуть детей во дворы. На Крайнем Севере особенно важно вести здоровый образ жизни.

Рябиновое настроение

Еще один городской сквер находится на реконструкции

Лето в столице Заполярья стало жаркой порой для специалистов, занимающихся благоустройством и ремонтом мурманских парков и скверов. Уже к осени в Мурманске появится еще больше обновленных зеленых зон, сейчас ведутся ремонты на девяти объектах.

Чтобы оценить работу подрядчиков по облагораживанию бульвара на улице Буркова и сквера у школы № 1, на место реконструкции прибыл **депутат Совета депутатов города Мурманска Олег Ноздрачев.**

- Очень приятно быть сопричастным таким позитивным изменениям в городе, - улыбается Олег Викторович. - В прошлом году здесь был установлен памятник великому писателю Валентину Пикулю, а сегодня пришла пора благоустроить и прилегающую территорию. Поскольку многие мурманчане называют эту аллею Рябиновой, то все оформление будет стилизовано в соответствии с этим названием, например, освещение на аллее будет смонтировано в виде рябиновых гроздьев. Коснутся ремонтные работы и прилегающего парка около школы № 1. Здесь буден создана спортивная площадка с современным покрытием и тренажерами, где будет весело и интересно детям разных возрастов. Я считаю, что это замечательный подарок жителям округа от городских властей.

На сегодняшний день на аллее выполнен демонтаж всех покрытий, осуществлена щебеночная подготовка, сделана бетонная подложка под тротуарную плитку, закуплены все материалы и оборудование. Стилизация с рябиновой тематикой коснется ограждения, освещения и светодиодных консолей. Также по окончании работ на аллее будут установлены прочные удобные скамейки 2,7 метра в длину на трех опорных ножках чугунного литья. А новая площадка рядом со школой № 1 будет оборудована травмобезопасным тартановым покрытием, на ней будут установлены современные уличные тренажеры и детский игровой комплекс.

Татьяна БЕЛЯВСКАЯ.
Фото Марты ЖЕГАЛИНОЙ.

Мигающие помощники

Светофоры на перекрестке уберегут от аварий

В Мурманске на пересечении улиц Свердлова и Павлика Морозова появится регулируемый пешеходный переход. Сейчас на перекрестке нет светофора, что повышает вероятность аварий с участием "бесколесных" горожан.

- Вопрос об организации светофорного регулирования на пересечении улиц Свердлова и Павлика Морозова возник, когда мы начали работать на автобусном маршруте № 33, - пояснил **депутат Совета депутатов города Мурманска, генеральный директор ОАО "Электротранспорт" Сергей Коробков.** - На этом участке изменилась организация движения. Безопасность движения на перекрестке сильно снизилась и для пешеходов, и для автомобилистов. Частные микроавтобусы небольшой вместимости нередко нарушают правила дорожного движения, тем самым рискуя жизнью пассажиров. Наше предприятие не может себе этого позволить. Хорошо, что городские власти нас услышали. Нынешним летом будет проведена реконструкция тротуаров и установлены светофоры. Безопасность на перекрестке будет стопроцентно обеспечена.

Подрядчик показывает Антонине Климовой схему работ.

Как сообщили в комитете по развитию городского хозяйства администрации Мурманска, конкурс на выполнение работ по устройству светофорного объекта на пересечении улиц Свердлова и Павлика Морозова выиграло ООО "Мастерстрой". Стоимость поручаемых подрядчику работ составляет около 2,5 миллиона рублей.

Проектом предусмотрено уширение проезжей части дороги на площади 190 квадратных метров, устройство тротуаров, монтаж четырех светофоров, установка дорожных знаков и ограждения.

- Мы рассматривали и обсуждали ситуацию с проблемным перекрестком в администрации Мурманска при поддержке горсовета на протяжении двух лет, - отметила **депутат Совета депутатов города Мурманска, куратор работ по устройству светофорного объекта Антонина Климова.** - Разрабатывался проект работ, который потом согласовывался с ГИБДД. Перед подрядчиком стоит непростая задача. Помимо расширения проезжей части и установки светофоров нужно еще подвести электричество. Но светофорное регулирование на перекрестке будет способствовать безопасности дорожного движения, поэтому эти работы необходимы.

Сейчас строители ведут подготовительные работы под устройство тротуаров и под уширение полосы движения на проезжей части улицы Свердлова, устанавливают бортовой камень. Уже изготовлены ограждающие конструкции и заказан асфальт.

Павел Соколов контролирует рабочий процесс.

Сергей Коробков за полную безопасность мурманчан.

- В Мурманске серьезно следят за безопасностью граждан, - прокомментировал ремонт **заместитель главного врача по скорой медицинской помощи Мурманской городской клинической больницы скорой медицинской помощи Павел Соколов.** - Городские власти выделяют средства на ремонт автоподъездов к социальным учреждениям. Кроме этого не остался незамеченным опасный перекресток, где пешеходы попадали под колеса автомобилей. Очень хорошо, что здесь появится светофорное регулирование. Ведь неподалеку находятся детская городская клиническая больница и стационар мурманского клинического комплекса имени Пирогова.

Согласно контракту работы по оборудованию светофорного объекта на перекрестке улиц Свердлова и Павлика Морозова должны завершиться не позднее 1 сентября нынешнего года. Но подрядчик планирует управиться быстрее - к 15 августа.

Кроме того, в эти дни сотрудники муниципального учреждения "Управление дорожного хозяйства" занимаются обустройством пешеходного перехода в районе дома № 62 на проспекте Кирова (на кольце у областной больницы), который из соображений безопасности был перенесен на несколько метров севернее осенью прошлого года.

Людмила БЕРЕЗИНА.
Фото автора
и Марты ЖЕГАЛИНОЙ.

ИДЕТ РЕМОНТ

Дорога в Северном проезде.

Дорога на улице Бочкова.

Лестница в Северном проезде.

Пешеходный переход на проспекте Кирова.

Кто на новенького?

Марина Ковтун представила кандидатуры потенциальных сенаторов в Совет Федерации

Марина Ковтун подала документы на регистрацию в качестве кандидата на должность губернатора Мурманской области. Согласно новому закону претендент на участие в выборной гонке должен представить список из трех потенциальных кандидатур от региона в Совет Федерации РФ. Марина Ковтун выдвинула кандидатуры действующего члена СФ Игоря Чернышенко, заместителя командующего Северным флотом по воспитательной работе контр-адмирала Анатолия Минакова, а также главного врача Кольской ЦРБ Михаила Паромского.

Напомним, что 14 сентября состоятся выборы главы региона. Начался период, когда претенденты на этот пост должны представить в избирком второй пакет документов для регистрации в качестве кандидатов. Среди бумаг, обязательных к подаче, - подписные листы так называемого муниципального фильтра (не менее 38 и не более 40 "одобряющих" подписей депутатов муниципалитетов всех уровней), а также информация о кандидатурах на пост сенатора.

- Такая норма применяется в области впервые - региональный закон был принят только в апреле 2013 года, и нам предстоят первые губернаторские выборы по новым правилам, - пояснил председатель Избирательной комиссии Мурманской области Антон Богомолов. - Марина Васильевна - первый претендент, который в полном объеме сдал документы. В течение 10 дней мы должны их проверить, после чего вынесем решение о регистрации кандидата.

Новый закон о выборах предписал будущим кандидатам заранее определиться с персонами трех человек, один из которых после избрания главы региона будет представлять интересы области в Совете Федерации РФ. Мало кого удивил тот факт, что в список возможных сенаторов от Марины Ковтун вошел Игорь Чернышенко. Известный политик и общественный деятель, впервые был избран депутатом Мурманской областной Думы в 1993 году. За его плечами опыт работы замгубернатором области, он трижды избирался депутатом Госдумы России. В июне 2013 года тогда еще губернатор области Марина Ковтун подписала постановление о наделении его полномочиями члена Совета Федерации Федерального Собрания РФ.

- Важнейшая задача сенатора - представление интересов области в решениях федеральной власти, - говорит **Игорь Чернышенко.** - Крайне важно иметь полное взаимопонимание с правительством области, с губернатором. С Мариной Васильевной у нас большой опыт совместной работы.

Два других кандидата, предложенных Ковтун, менее известны в политике, зато хорошо известны в области. Анатолий Минаков вошел в список знаменитых людей Северного флота за заслуги перед Отечеством. Ныне заместитель командующего Северным флотом был награжден орденами "За военные заслуги" (2002 г.), "За морские заслуги" (2008 г.) и медалью "За боевые заслуги" в 1990 году.

- Я согласился войти в список возможных сенаторов, потому что поддерживаю действующее правительство в работе по развитию социальной и экономической сферы области, - поясняет **Анатолий Минаков.**

Схожие слова говорит и Михаил Паромский, действующий депутат Кольского районного Совета, главный врач Кольской ЦРБ.

- Я хочу всеми силами помочь тому, чтобы социальная политика области продолжала развиваться в заданном направлении, - говорит **Михаил Паромский.**

После того как жители области выберут губернатора, уже действующий глава региона назначит сенатора в Совет Федерации из списка, поданного в предвыборный период. Если по каким-либо причинам этот человек вынужден будет сложить с себя полномочия, новый сенатор будет также представлен из этого списка.

Надежда ГИЛЬМАНОВА.

Автомобиль не мусор, в бак не выбросишь

Оставленные своими хозяевами машины - не только свидетельство повышения уровня благосостояния населения, но и серьезная угроза безопасности горожан. Да и эстетичности Мурманску автохлам не придает. Городские власти ведут с ним активную борьбу. Но пока еще не все дворы освобождены от старых машин, превратившихся в груду проржавевшего металла.

Хозяин старенькой "девятки" очень удачно выбрал место вечной парковки ставшей ненужной машины. Автомобиль долгое время гнил за мусорным баком на конечной остановке автобуса № 29 в районе дома № 23 на улице Мира. Владелец выбросил свою машину и забыл о ней. "Умельцы" сняли колеса, забулдыги устроили в "девятке" уборную. Такая "ароматная" "красота" явно не радовала жителей ближайших домов. Они сообщили о брошенном автомобиле в управление Октябрьского округа. Его специалисты разыскали владельца "девятки". Он подписал согласие на утилизацию автомобиля.

- Работа по вывозу автохлама ведется ежедневно, - рассказал **депутат Мурманского горсовета Юрий Лимонов.** - И хотя мы о ней достаточно часто рассказываем, ко мне продолжают обращаться горожане с вопросом, кому адресовать просьбу вывезти разукомплектованную машину. Мурманчане могут оставить заявку в управлении своего округа. Телефоны специалистов указаны на сайте администрации Мурманска. Каждого обратившегося внимательно выслушают, поставят его просьбу на контроль и оповестят о сроках утилизации брошенного автомобиля. Очень интересно организована работа с обращениями жителей в управлении Октябрьского округа. В Интернете в социальной сети создана специальная группа, куда пользователи могут обратиться с пожеланиями. Судя по отзывам, размещенным в группе, мурманчане положительно оценивают работу по освобождению дворов от автохлама.

Всего за шесть месяцев этого года с территории Октябрьского округа было вывезено 138 разукомплектованных автомобилей. Работа будет продолжена.

Анна ЗАЙЧЕНКО.
Фото автора.

Юрий Лимонов призывает горожан сообщать "места парковки" автохлама.

ФОТОФАКТ

Народная тропа

Вечером во дворе домов № 22 на улице Крупской и № 71 на улице Героев Рыбачьего еще вовсю кипела работа, а уже с утра жители всех близлежащих домов смогли без опасений за жизнь и здоровье ходить по привычному маршруту. Еще недавно здесь частенько срезали путь между двумя проезжими частями нерадивые автомобилисты. Теперь на их пути встала внушительная металлическая преграда.

- Жильцы расположенных в этом дворе домов обратились за помощью ко мне на приеме, рассказали о своей проблеме, - объяснил эту чудесную метаморфозу с появлением заграждения депутат Мурманского горсовета Николай Вакульчук. - Дело в том, что стихийная автодорога появилась здесь спонтанно. После моего обращения в управляющую компанию стало понятно, что сотрудники ООО "МУ ЖСК" не изъявляют желания заниматься решением вопроса безопасности пешеходов. А вот обращение к городским властям дало свои результаты. Чтобы сделать дорожку безопасной для жителей микрорайона, мы вкопали несколько столбов. Очень надеемся таким образом отучить нерадивых автолюбителей ездить там, где не положено.

Жильцы микрорайона, в свою очередь, высказали пожелание сохранить тропу в качестве пешеходной зоны. Эта "народная" дорожка находится как раз между школами № 21 и № 31, так что по ней частенько проходят многие местные жители. Теперь у них появится возможность озеленить это место и превратить его в маленький дворовый оазис.

Елена СМИРНОВА.
Фото автора.

Станет интересно и уютно

Исполняющая обязанности главы региона Марина Ковтун оценила ход реконструкции Центра "Лапландия"

Жестом знающей хозяйки Марина Васильевна ощупала новенькую серебристую изоляцию трубы отопления и повернулась к подрядчику:

- А почему у вас не все трубы изолированы? Или не закончили еще?

- Здесь мы все работы завершили, - заверил представитель подрядной организации и пояснил, - на этих трубах остается пока вопросы, касающиеся отопительной системы, а как рачительную хозяйку, что в помещениях поддерживается постоянная комфортная температура? - спросила Марина Ковтун у министра энергетики и ЖКХ региона Владимира Гноевского.

- Да, совершенно верно, - подтвердил он. - Новый теплопункт вкупе с отделкой фасада современными энергосберегающими материалами дадут двойной эффект. Во-первых, мы избежим теплопотерь, а дети и сотрудники центра почувствуют комфорт. Во-вторых, нововведения позволят нам сэкономить до 20 процентов средств на отопление.

Кстати, о фасаде, который вскоре засияет новыми яркими красками. Необходимость использования именно таковых, учреждение все-таки детское, буквально на бегу Марина Васильевна успела обсудить с министром образования и науки региона Натальей Карпенко. Но внешнее преображение не ограничится лишь "сменой косметики". При облицовке применяется технология так называемого "вентилируемого фасада" - специальные сэндвич-панели, 13 сантиметров ширины которых способны заменить кирпичную кладку толщиной в 1,3 метра.

- Здание меняется не только снаружи. Реконструкции подвергнутся и внутренние помещения. И в частности, большие работы пройдут в зрительном зале. Здесь, будет установлено с мультимедийное оборуд этом министр Наталья рассказывала уже во смотра слайдов, дающи ление о том, как будет в новленная "Лапландия того, уже отремонтиро бассейна и вскоре мы там к работам по каф новные ремонтные рабо непосредственно с вхо "Лапландии", которая с современной, и поэтап на весь первый этаж.

Как признался чуть п тор центра дополнител зования Алмаз Гисмеев подобного масштаба за своего существования подвергалось еще ни ра

- Областная власть по встречу и сейчас уде большое внимание. И важно, поскольку на ба дии" планируется орга сколько центров развит и молодежи. В частност о военно-патриотическ нии, детском туризме, "Шаг в будущее" и друг зал Алмаз Гисмеев.

Более подробно пла озвучила журналистам няющая обязанности Марина Ковтун:

- "Лапландия" изм только внешне, изменит реннее содержание. Зде новые направления детьми. В частности, ре

Юрий Лимонов призывает горожан сообщать "места парковки" автохлама.

Автомобиль не мусор, в бак не выбросишь

Оставленные своими хозяевами машины не только свидетельство повышения уровня благосостояния населения, но и серьезная угроза безопасности горожан. Да и эстетики Мурманску автохлам не придает. Городские власти ведут с ним активную борьбу. Но пока еще не все дворы освобождены от старых машин, превратившихся в груду проржавевшего металла.

Хозяин старенькой "Девятки" очень удачно выбрал место вечной парковки ставшей ненужной машины. Автомобиль долгое время лежал за мусорным баком на конечной остановке автобуса № 29 в районе дома № 23 по улице Мира. Владелец выбросил свою машину и забыл о ней. "Умельцы" сняли колеса, забулдыги устроили в "Девятке" уборную. Такая "ароматная "красота явно не радовала жителей ближайших домов. Они сообщили о брошенном автомобиле в управление Октябрьского округа. Его специалисты разыскали владельца "Девятки". Он подписал согласие на утилизацию автомобиля.

- Работа по вывозу автохлама ведется ежегодно в дополнительного образования детей "Лапландия", где этим летом идет ре конструкция фасада, кровли, внут ренних помещений. Ход этих работ и решила проверить исполняющая обязанности губернатора Мурманской области Марина Ковтун. По нятно, что как человека ответствен ного за регион с непростым клима том ее прежде всего интересовали объемы применяемых при рекон струкции энергосберегающих тех нологий. Оказалось, что они дол вольно внушительны. Об этом к при мер свидетельствует само назва ние автоматизированного теплопункта с погодным регулированием.

- Я правильно понимаю, что когда меняется погода, автоматика регулирует подачу тепла таким образом, - спросила Марина Ковтун.

- Совершенно верно, - подтвердил начальник управления энергетики и ЖКХ Сергей Ковтун. - Всякие нарушения в системах отопления, горячего водоснабжения, холодного водоснабжения, канализации, электроснабжения, газоснабжения, вентиляции, пожарной сигнализации, лифтовых и иных инженерных сетях, а также в системах вентиляции и кондиционирования воздуха, в системах дымоудаления и противопожарной защиты, в системах электрической связи, в системах радиовещания, в системах коллективного приема телевизионных сигналов, в системах видеонаблюдения, в системах контроля и управления доступом, в системах учета потребления ресурсов, в системах диспетчерского управления, в системах автоматического управления инженерными системами, а также в рачительную хозяйку, объемы применяемых при рекон струкции энергосберегающих тех нологий. Оказалось, что они дол вольно внушительны. Об этом к при мер свидетельствует само назва ние автоматизированного теплопункта с погодным регулированием.

- Я правильно понимаю, что когда меняется погода, автоматика регулирует подачу тепла таким образом, - спросила Марина Ковтун.

- Совершенно верно, - подтвердил начальник управления энергетики и ЖКХ Сергей Ковтун. - Всякие нарушения в системах отопления, горячего водоснабжения, холодного водоснабжения, канализации, электроснабжения, газоснабжения, вентиляции, пожарной сигнализации, лифтовых и иных инженерных сетях, а также в системах вентиляции и кондиционирования воздуха, в системах дымоудаления и противопожарной защиты, в системах электрической связи, в системах радиовещания, в системах коллективного приема телевизионных сигналов, в системах видеонаблюдения, в системах контроля и управления доступом, в системах учета потребления ресурсов, в системах диспетчерского управления, в системах автоматического управления инженерными системами, а также в

Лимонов: - И хотя мы о ней достаточно часто рассказываем, но мне продолжают обращаться горожане с вопросом, кому адресовать просьбу вывезти разукомплектованную машину. Мурманчане могут оставить заявку в управлении своего округа. Телефоны специалистов указаны на сайте администрации Мурманска. Каждого обратившегося внимательно выслушают, поставят его просьбу на контроль и оповестят о сроках утилизации брошенного автомобиля. Очень интересно организована работа с обращениями жителей в управлении Октябрьского округа. В Интернете в социальной сети создана специальная группа, куда пользователи могут обратиться с пожеланиями. Судя по отзывам, размещенным в группе, мурманчане положительно оценивают работу по освобождению дворов от автохлама.

Всего за шесть месяцев этого года с территории Октябрьского округа было вывезено 138 разукомплектованных автомобилей. Работа будет продолжена.

Анна ЗАЙЧЕНКО.

Старая плитка уже демонтирована.

В парке на площади Пять Углов демонтируют старое покрытие.

Бережная реконструкция

Центр Мурманска сохранит свой исторический облик

Заполярная столица готовится встретить свой сотый день рождения при полном параде. Уже второй год в ее парках и скверах, которые и определяют облик города, ведется активная реконструкция, а к самому юбилею будут облагорожены и обустроены все зеленые зоны Мурманска. Этим летом в планах у городских властей провести работы еще в девяти парках: на площади Пять Углов, около памятника "Ждущая", на улицах Ленинградской, Пушкинской, Буркова, Зои Космодемьянской, на проспекте Кирова, между улицами Буркова и Полярные Зори и на озере Глубоком.

Многим мурманчанам интересно, каким же по окончании работ предстанет перед ними обновленный центр города. В этом году реконструкция ведется сразу в трех центральных скверах: на улице Ленинградской рядом с памятником Жертвам интервенции, на площади Пять Углов рядом с Дворцом культуры и народного творчества имени Кирова и на примыкающей к нему улице Пушкинской.

В одном из самых больших парков города - на улице Ленинградской - работы начались еще в декабре прошлого года. В данный момент в сквере уже демонтировано старое грунтовое покрытие, вместо которого будет уложена разноцветная плитка, выкопаны котлованы для двух фонтанов, заново смонтировано новое бетонное основание для ограждения парка, сформированы дорожки, реставрируется и сам памятник Жертвам интервенции.

Все работы ведутся с особой аккуратностью, ведь главная цель строителей - бережно сохранить первозданный вид парка, который является объектом культурного наследия Мурманской области. Даже два фонтана, которые совсем скоро появятся по обе стороны от памятника Жертвам интервенции, расположены точно на местах фонтанных чаш, которые работали здесь несколько десятков лет назад. Также нетронутыми останутся деревья и кустарники, которые были высажены в парке предыдущими поколениями. Изюминкой сквера обещает стать сцена, которую установят в части парка, примыкающей к кинотеатру "Родина". А значит, сквер на улице Ленинградской обещает быть не только местом для пеших прогулок, но и для проведения концертов.

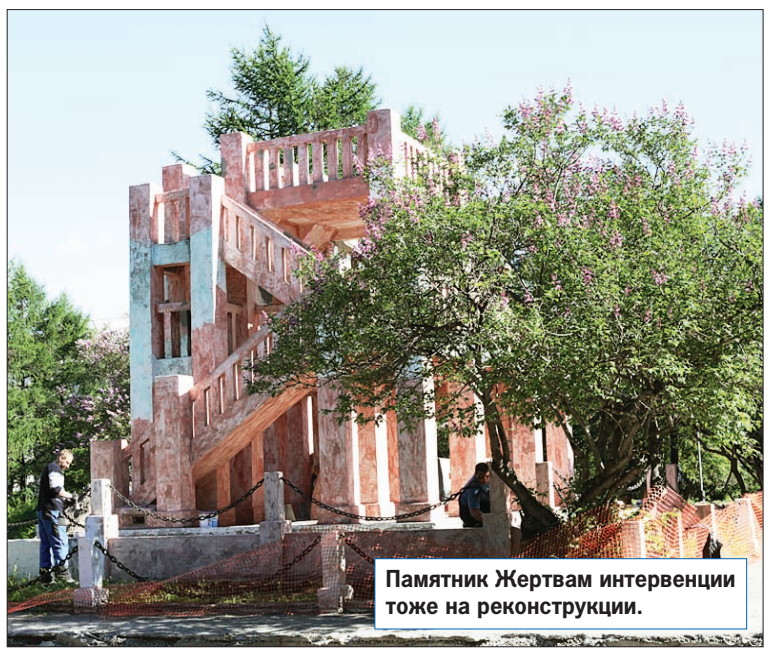
Памятник Жертвам интервенции тоже на реконструкции.

Новые фонари уличного освещения в центральном парке будут в точности повторять прежние.

Другие два центральных объекта реконструкции - сквер на площади Пять Углов около Дворца культуры и народного творчества имени Кирова и бульвар на улице Пушкинской - тоже находятся в работе. На улице Пушкинской, где мурманчане так любят прогуливаться и отдыхать после тяжелого рабочего дня, уже демонтировано старое покрытие. Скоро здесь будет уложена брусчатка, обновлено уличное освещение и установлены красивые скамеечки с удобными спинками.

В сквере около Дворца культуры и народного творчества имени Кирова также ведутся работы по снятию старого покрытия, демонтажу бортового камня, готовятся грунтовые основания для тротуаров, устроен временный деревянный тротуар у дома № 8 на улице Пушкинской. Подобные мероприятия по реконструкции не проводились в сквере уже очень давно, поэтому рабочие расчищают территорию чрезвычайно осторожно, а также имеют особые распоряжения на случай обнаружения в земле боеприпасов, которые могли здесь остаться со времен Великой Отечественной войны.

Главным новым объектом парка на площади Пять Углов станет фонтан, который появится на месте большой центральной клумбы, там, где в этом году была установлена новогодняя елка. Еще несколько месяцев назад на страницах газеты мы писали, что в сквере была демонтирована одна из опор уличного освещения для того, чтобы по ее образцу отлить формы для новых фонарных столбов. По форме они будут в точности соответствовать прежним, но их цветовое решение будет новым - благородное сочетание черного с золотым придаст скверу элегантности. Так же, как и на улице Ленинградской, в парке на Пяти Углах сохранят все деревья и кустарники, будет произведена лишь их санитарная обрезка.

Во всех парках работы будут завершены в последних числах августа, а значит, уже в сентябре мурманчане смогут провести последние теплые деньки бабьего лета в красивых обновленных местах отдыха.

Татьяна БЕЛЯВСКАЯ.
Фото автора.

Основание для пешеходных дорожек подготовлено.

Всю информацию о ходе ремонтных работ в парках мурманчане могут прочитать на баннерах.

Спасительный маршрут

"Плюсы и минусы маршрута 3Т" - разговор на такую тему получился у жителей Больничного городка с **депутатом горсовета Василием Вологдиным**. С жителями "Больнички" Василий Алексеевич общался возле библиотеки на улице Фролова. Погода была хорошая, а потому к разговору присоединились гуляющие на улице пенсионерки и молодые мамочки с колясками. Поначалу разговор шел обо всем подряд: о детских площадках, нерадивых управляющих компаниях… Но потом речь зашла о транспорте, и оказалось, что работа довозочного маршрута 3Т волнует на "Больничке" абсолютно всех.

3Т пользуется популярностью у жителей "Больнички".

Депутат беседует с мурманчанами.

ВЫЕХАТЬ С "БОЛЬНИЧКИ"

- Мне очень нравится, как работает 3Т, - выразила свое мнение мурманчанка Светлана Сорокина. - Я пенсионерка, живу на улице Фролова, езжу по своим делам днем в центр города. Маршрут, конечно, важный и очень нужный, в особенности жителям Больничного городка. Лично мне очень удобно. Села на 3Т, съездила в торговый центр, набрала полные сумки продуктов и доехала до дома. Раньше к нам вообще никакой транспорт не ходил, приходилось или пешком ходить, или маршрутку ждать.

- В магазинах, которые находятся в нашем микрорайоне, цены на многие продукты выше, чем в крупных супермаркетах, да и продукты у нас не всегда качественные, - подключается к беседе пенсионерка Антонина Неклюдова. - Поэтому 3Т - настоящее спасение. С его помощью до любого магазина в центре города добраться можно.

Одна молодая женщина долго не решалась высказать свои пожелания. Обращаясь к депутату, Светлана Аксенова так разволновалась, что не смогла сдержать слез.

- Я одна воспитываю ребенка, мне никто не помогает, бабушек, которые бы с ним сидели, у меня нет, - сказала Светлана, и ее голос предательски задрожал. - У нас на Севере очень переменчивая погода, малыш часто болеет, и я не вылезаю из больничных. Раньше нам было очень тяжело добираться в детскую поликлинику. Поэтому 3Т очень облегчил нам жизнь. На нем мы доезжаем до "Молодежки", потом садимся на автобус или троллейбус № 10 и доезжаем до поликлиники на улице Папанина. Хотелось бы, конечно, чтобы туда пустили прямой транспорт, или можно скорректировать движение автобуса № 4, чтобы он заезжал на улицу Папанина.

- Не плачьте, пожалуйста, - успокоил мурманчанку Василий Вологдин. - Мы обязательно рассмотрим ваш вопрос и подумаем, что можно сделать для молодых мам.

- Василий Алексеевич, нам очень хотелось бы, чтобы 3Т ходил хотя бы до девяти часов вечера, - обратилась к депутату Людмила Никифорова. - В нашем районе живет много людей, которые возвращаются домой в девять - десять часов вечера. Им приходится или пешком идти, или ждать маршрутки, которые редко ходят. Без 3Т - мы никуда.

К ТЕМЕ

Довозочный маршрут 3Т появился в Мурманске в 2008 году. На сегодняшний день он перевозит пассажиров от улицы Фролова до ТЦ "О'Кей". На маршруте работает три автобуса, в летний период - два. 3Т значительно облегчил жизнь жителей Больничного городка. Раньше мурманчанам, живущим на отшибе, было невозможно выбраться из своего микрорайона, приходилось пешком спускаться до остановки троллейбуса № 3 или тратить деньги на маршрутку. В 3Т действительны проездные на троллейбус и единый социальный проездной билет. Проезд на 3Т стоит 19 рублей. Купив билет в автобусе 3Т, в этот же день по нему можно еще один раз проехать на любом троллейбусе или автобусе № 33. Со схемой движения и расписанием этого маршрута можно ознакомиться на сайте ОАО "Электротранспорт" http://murmansk-trolleybus.ru в разделе "Расписание" или в салонах 3Т.

Встреча с жителями Больничного городка была эмоциональной.

- А у моей внучки двое детей, она недавно развелась с мужем, одна воспитывает деток, - включилась в беседу жительница "Больнички" Светлана. - Она часто бывает в детской поликлинике и вообще много ездит по городу, поэтому для нас тоже было бы удобнее, чтобы 3Т ходил подольше.

Мурманчанка Нина Гриндак перенесла инсульт, сейчас потихоньку идет на поправку. Но пожилая женщина не опускает руки и старается разнообразить свой досуг: посещать театры, музеи, а потому часто выезжает в центр города.

- Я постоянно пользуюсь услугами 3Т, - говорит Нина Васильевна. - Очень рада, что теперь стало удобно добираться в другие районы Мурманска. Но он с нашей улицы последний раз в 19.13 идет. И потом нам, пенсионерам, никак с "Больнички" не выбраться.

РЕШЕНО ПРОДЛИТЬ

- С жителями Больничного городка у меня получился очень насыщенный, интересный разговор, - рассказал Василий Вологдин. - Депутатам всегда полезно вот так, в неформальной обстановке, встречаться со своими избирателями. Я собрал все пожелания по поводу маршрута 3Т. И вот что для себя решил: маршрут этот очень востребован, и самое главное, что сейчас необходимо людям, - продлить его в вечернее время. Я буду добиваться решения этого вопроса и держать его на контроле.

После беседы с мурманчанами Василий Алексеевич встретился со своим коллегой - **депутатом городского Совета депутатов, генеральным директором ОАО "Электротранспорт" Сергеем Коробковым** и передал ему все пожелания по поводу работы 3Т.

- Больничный городок всегда был очень активным микрорайоном, - отметил Сергей Евгеньевич. - Когда в 2008 году мы ввели этот маршрут, нам на сайт каждый день приходили предложения от его жителей о том, как улучшить его работу. Сначала довозочный маршрут 3Т выполнял всего 25 рейсов в день, сейчас за сутки совершает до 60 поездок. Если сейчас мурманчане просят продлить время его движения, значит, мы это сделаем. Кроме того, планируется, что с осени маршрут будет обслуживать дополнительный автобус и интервал движения сократится до 8-9 минут.

- Я считаю, что 3Т - хороший и нужный для жителей Мурманска маршрут, - выразил свою точку зрения водитель 3Т Игорь Кузнецов. - Особенно это касается мурманчан, проживающих в районе Больничного городка. 3Т пользуется большой популярностью, особенно в часы пик - утром и вечером. Я тоже считаю, что было бы удобнее, если бы он ходил до девяти или десяти вечера.

Инга ХМЕЛЬ.
Фото Марты ЖЕГАЛИНОЙ.

Василий Алексеевич успокаивает Светлану Аксенову.

Василий Вологдин обсуждает маршрут с водителем.

Спасибо от Сони и Лизы

ЧУВСТВО БЕЗОПАСНОСТИ

Двоюродные сестры Соня и Лиза, 6 и 7 лет, улыбаются, прижимая к себе мягкие игрушки, которые передали для них читатели "Вечерки". Они не разучились радоваться, хотя пережить этим маленьким девочкам с задорными косичками и не по-детски серьезными глазами пришлось уже очень многое.

Не так давно они с родителями приехали в Мурманск из полуразгромленного Славянска и сейчас все вместе обживают помещение бывшего городского детского дома. Все условия там есть - вода, свет, обогреватели, кровати, белье, посуда… Но самое главное для них - чувство безопасности.

В эту среду две семьи украинских беженцев побывали в редакции "Вечерки" и рассказали о том, как ночами напролет вздрагивали от взрывов бомб и как, добираясь до границы, попали под обстрел. Свои фамилии украинцы называть боятся, ведь там - в охваченной карательной операцией Украине - остались их родственники. Даже в соцсетях они полностью изменили свои данные, ну мало ли что…

СПАСАЛИСЬ МОЛИТВАМИ

Родители Сони - медсестра Яна и учитель физкультуры Денис. Лизы - учитель украинского языка Елена и инженер-конструктор Ярослав. Они рассказали, что последний раз получали зарплату за апрель. Канализация в Славянске не работает, электроэнергия подается с сильными перебоями. Но это все не так страшно, как непрекращающиеся взрывы на улицах…

- Сначала мы уехали из самого города Славянска в село, что в 7 километрах, - рассказывают Елена и Яна, мамы девочек. - Хотели переждать бомбежки и обстрелы. Но и там через некоторое время вдалеке стали слышны взрывы, потом все ближе и ближе. Где-то в метрах 400 от дома. В какой-то момент из-за взрыва начали сыпаться стекла в оконных рамах. Каждую ночь, когда ложились спать, это начиналось. И не знаешь, проснешься или нет. Дети по-своему переживали. Сначала считали это громом. А порой у них просто лились слезы. Наверное, в это время у нас все только молитвами и спасались.

До границы семьи ехали на двух такси. Одна из машин по пути попала под обстрел.

- Огонь был не прицельный, - говорят беженцы. - Они обстреливают "как бы" блокпост, но при этом под пули попадает все, что движется.

В машине люди старались прижиматься как можно ближе к полу. Даже водитель опускал голову, чтобы не застрелили. Кстати, украинские таксисты - это отдельная тема. Как бы это ни было грустно, но многие из них наживаются на человеческой беде, требуя огромные деньги за свои услуги. С другой стороны, они оправдывают это огромным риском для собственной жизни.

Более или менее спокойно вздохнули, лишь когда были уже далеко от границы.

НЕРАВНОДУШНЫЕ МУРМАНЧАНЕ

На следующей неделе украинцы определятся, какой статус будут просить в миграционной службе. Пока же привыкают к северному лету, одеваясь в куртки в июле и намереваясь запастись колготками и рейтузами.

Мурманчане по-прежнему не остаются в стороне, так и в этот раз в редакцию "Вечерки" пришли те, кто хочет помочь. Наша постоянная читательница Любовь Николаевна Пугачева принесла теплые мужские джемпера. Вручив вещи украинцам, она, как родных внучек, обняла Лизу и Соню.

Другая неравнодушная мурманчанка Светлана Еремина принесла беженцам бытовую химию и средства личной гигиены, а также предложила помощь в покупке того, что выберут сами люди.

- Мы очень сопереживаем украинцам, - говорит Светлана. - У меня у самой родственники под Донецком. Мы постоянно с ними созваниваемся, по скайпу общаемся. Просто сердце рвется от того, что там творится…

ПОЗНАКОМИМ С КОТОМ СЕМЕНОМ

После дружеского чаепития украинцы выбрали необходимые им вещи и продукты, которые несут в редакцию неравнодушные мурманчане - теплые пальто, джинсы, домашние тапки, полотенца, игрушки, цветные карандаши, одежду для детей… Отбирая подходящие по размеру вещи, наши скромные гости то и дело спрашивали: "А это можно взять?". И от всего сердца благодарили горожан, которые вместе с теплой одеждой передали украинским беженцам, кажется, еще и частичку своего тепла…

В это воскресенье на предоставленном ОАО "Электротранспорт" автобусе корреспонденты "Вечернего Мурманска" вместе с украинскими семьями отправятся на экскурсию по городу-герою. Мы надеемся хоть немного отвлечь людей от ужасов войны: посетим океанариум и парк аттракционов на Семеновском озере, заедем на смотровую площадку у памятника "Ждущая", навестим мурманского Алешу. И непременно попросим на ушко у кота Семена об исполнении своих самых заветных желаний. Я знаю, о чем они будут.

Екатерина БОГДАНОВА
Фото Марты ЖЕГАЛИНОЙ.

СПРАВКА "ВМ"

Куда можно перевести деньги для беженцев

Мурманский городской общественный благотворительный фонд "ФОНД МУРМАНСК"
183038, г. Мурманск, ул. Самойловой, дом 5, ОГРН 1115100000344
Тел./факс 25-10-71
Получатель МГОБФ "ФОНД МУРМАНСК"
ИНН 5190995093 КПП 519001001
Р/счет 40703810241000100470
Банк получатель: Отделение № 8627 Сбербанка России
г. Мурманск БИК 044705615 к/счет 30101810300000000615

!!! В НАЗНАЧЕНИИ ПЛАТЕЖА ОБЯЗАТЕЛЬНО УКАЗАТЬ:
Оказание помощи беженцам с Юга-Востока Украины

"ВЕЧЕРНИЙ МУРМАНСК"
выступил координатором помощи украинским беженцам.

Если вы хотите помочь временным жильем, одеждой, предметами первой необходимости, обращайтесь по телефонам редакции

25-46-77 или 23-20-44 по будням.

"ВЕЧЕРКА" ПОМОГЛА

Врач-анестезиолог реанимационной бригады Анастасия Яковлева - на ты со сложным медицинским оборудованием.

Здесь, в поселке Сосновый, захоронен наш земляк Александр Федеряшин.

ОСОБОЕ МНЕНИЕ

Автолюбители страдать не должны

На телефон "горячей линии", которую редакция "Вечернего Мурманска" открыла для автолюбителей, не согласных с надуманными поборами страховых компаний при заключении договоров ОСАГО, звонят не только владельцы машин. Особого внимания заслуживают два звонка работников страховых компаний. Они поделились своим видением проблемы и перспективами разрешения ситуации. Но вместе с тем в главном их мнения созвучны с мнениями многих наших читателей: от действий страховых компаний не должны страдать рядовые автомобилисты.

Фельдшер скорой помощи Лариса Рыхманова считает, что случайных людей здесь не бывает.

Красота и любовь спасут мир

Мурманчанка решила доказать это на деле

Глядя на такой палисадник, даже не верится, что такое чудо удалось создать на Крайнем Севере. Надежде Шпеко удается вырастить в Заполярье примулу, нарциссы, гиацинты, крокусы, тюльпаны, лилии, ромашки, незабудки, калину, сирень. Даже клен и кедр посадила.

Говорит, что выросла на Украине и очень скучала по южным цветам. Вот и стала заниматься палисадником возле дома № 91/3 на Кольском проспекте. Очень много трудов вложила. Зато теперь трудно даже представить, что здесь когда-то был участок каменистой земли. Впрочем, есть у Надежды Иосифовны и свой секрет. Она, когда работает в палисаднике, разговаривает с цветами.

Иногда в палисадник залезали соседи и без спроса рвали цветы. Надежда Шпеко сначала ругалась, а потом стала просто разговаривать с людьми. Часто приходится слышать, что красота спасет мир. А Надежда Иосифовна уверена, что главное все же любовь. В том числе любовь к земле, на которой живешь.

А мы напоминаем, что если у вас есть что рассказать, как украшается ваш двор, пишите или звоните в редакцию "Вечернего Мурманска", которая расположена по адресу: г. Мурманск, Кольский проспект, 9, справки по телефону 25-82-21, электронная почта nvgrechina@mail.ru А мы обещаем рассказать на страницах нашей газеты о лучших идеях благоустройства двора.

Букет для родного города

Для озеленения Мурманска много делают и власти города. В этом году в удивительной красоты цветочное убранство оделась "Аллея памяти" у театра Северного флота. Напомним, имя для этого сквера выбирали сами мурмачане. Центром сквера стал памятник землякам, погибшим в Афганистане.

Работы по озеленению также идут во всех зеленых зонах города. Этим летом на 26 площадках Мурманска будет высажено около 200 тысяч цветов. Ими уже украшены площадь Пять Углов, площадка перед памятниками Владимиру Ленину и Анатолию Бредову. Вазоны с цветами установлены на улице Морской и проспекте Кирова. Только у мемориального комплекса возле храма Спаса на водах высажено порядка семи тысяч цветов.

Кроме того, в столице Заполярья стартовал общегородской смотр-конкурс по озеленению и благоустройству "Мой зеленый город - мой уютный дом". Он проводится по 12 сентября среди организаций, предприятий, учреждений (за исключением специализированных предприятий по озеленению) и населения города.

Для участия в конкурсе необходимо заполнить заявку, которая может быть как единоличной, так и коллективной. Заполненные заявки принимаются по 25 июля в комитете по развитию городского хозяйства администрации города Мурманска по адресу: ул. Профсоюзов, 20, кабинет 314, контактный телефон 45-91-57, а также по электронной почте комитета murzkh@mail.ru Победителей наградят дипломами и вручат им ценные подарки.

Страницу подготовили Наталья ГРЕЧИНА и Нармина ГЕЙБАТОВА.
Фото Марты ЖЕГАЛИНОЙ и Нармины ГЕЙБАТОВОЙ.

ЛЮДИ ГОВОРЯТ

Нужен ли танцору переводчик?

Хореографы Заполярья учат друг друга объясняться языком танца

И

Евгений Логинов

К ТЕМЕ

В прошлом году город навел лоск на территории девяти мурманских скверов и бульваров. Тогда имена новым "оазисам" отдыха горожане выбрали, как повелось, всем миром - путем голосования. В нынешнем году будут полностью реконструированы еще девять зеленых зон отдыха.

Наталья и Николай Екимовы очень неплохо дебютировали в нашем конкурсе.

Страницу подготовила Анжелика КОВАЛЕВА.

Ученики 8 "Б" класса школы-интерната № 1 для детей с ограниченными возможностями здоровья нарисовали веселых снеговика и Деда Мороза.

Надежда Шалина сама выступила в роли новогоднего волшебника и "запорошила" окно собственноручно сделанными инеем и снежинками.

ВЫПУСКНИКАМ ВЕРНУТ МЕДАЛИ

Российские школы вновь начнут выдавать золотые медали. Соответствующие поправки в Закон "Об образовании" подписал президент Владимир Путин.

Образовательным учреждениям дается

ТЕЛЕвизионный ГИД

По не зависящим от редакции причинам возможны изменения в программах телеканалов.

с 21 по 27 июля

В связи с вступлением в силу Федерального закона "О защите детей от информации, причиняющей вред их здоровью и развитию" с 01.09.2012 г. (0.00) все программы телеканалов будут промаркированы согласно зрительским аудиториям. Программы, которые не промаркированы, предназначены для любой аудитории (0+).

Знамение

Год выхода: 2009.
Выпущено: США, Великобритания, Австралия.
Жанр: фантастика, боевик, триллер, драма, детектив.
Режиссер: Алекс Пройас.
В ролях: Николас Кейдж, Роуз Бирн, Чандлер Кентербери, Лара Робинсон, Бен Мендельсон, Д. Г. Малоуни.

После вскрытия “временной капсулы”, в которую в 1959 году группа школьников поместила рисунки со своим видением будущего, в руки к профессору Джону Кестлеру попадает загадочный лист, сверху донизу исписанный цифрами. В поисках расшифровки содержания листа, Кестлер устанавливает загадочную связь между цифрами и крупнейшими мировыми бедствиями, произошедшими на Земле за последние 50 лет. Если верить цифрам, трагедий не избежать и в будущем, только теперь Кестлер знает, когда их ожидать. Но есть ли возможность их предотвратить? И самое главное, что будет, когда цепочка цифр кончится?

Воскресенье (27 июля) в 19.00 на ТВ-3.

ВЕЧЕРНИЙ МУРМАНСК
Телефоны отдела рекламы:
25-47-11,
23-70-17.

РЕКЛАМА
ВМ_104_1

ВЕЧЕРНИЙ МУРМАНСК
Редакция газеты “Вечерний Мурманск”
ПРЕДЛАГАЕТ УСЛУГИ
ПО РАСПРОСТРАНЕНИЮ
РЕКЛАМНОЙ
ПРОДУКЦИИ
по г. Мурманску
Тел. для справок: 25-10-37, 47-65-67, 45-54-72.
ВМ_077_0 РЕКЛАМА

1 КАНАЛ

5.00, 9.00, 12.00, 15.00, 18.00, 3.00 Новости.
5.05 Доброе утро.
9.15, 4.25 Контрольная закупка.
9.45 Жить здорово! (12+).
10.55 Модный приговор.
12.20 Сегодня вечером (16+).
14.10, 15.15 Т/с "ЯСМИН" (16+).
16.10 За и против (16+).
17.00 Наедине со всеми (16+).
18.50 Давай поженимся! (16+).
19.50 Пусть говорят (16+).
21.00 Время.
21.30 Т/с "СТАНИЦА" (16+).
23.30 Т/с "НАЛЕТ" (16+).
1.30, 3.05 Х/ф "ПРОКЛЯТАЯ" (18+).

В ролях: Кевин Костнер, Ивана Бакеро, Гэттлин Гриффит. После тяжелого развода Джон забирает обоих своих детей и переезжает в глухую деревушку в штате Иллинойс, чтобы начать жизнь сначала. Но вскоре его старшая дочь становится странной и замкнутой, а в семье начинают происходить загадочные вещи.

3.30 В наше время (12+).

РОССИЯ 1

С 5.00 до 11.50 Профилактика.
11.50, 14.50, 18.05 Вести. Дежурная часть.
12.00 Т/с "ТАЙНЫ СЛЕДСТВИЯ" (12+).
13.00 Особый случай (12+).
14.00, 17.00, 20.00 Вести.

ГТРК "МУРМАН"

14.30, 17.45, 19.35 Вести. Мурман.

* * *

15.00 Т/с "ДЖАМАЙКА" (12+).
16.00 Т/с "ПОКА СТАНИЦА СПИТ" (12+).
18.15 Прямой эфир (12+).
20.50 Спокойной ночи, малыши!
21.00 Т/с "ПОИСКИ УЛИК" (12+).
0.40 Последний романтик контрразведки (12+).
1.45 Х/ф "БОЛЬШАЯ ПЕРЕМЕНА". 1-я серия.
4.00 Комната смеха.

НТВ

6.00 НТВ утром.
8.10 Спасатели (16+).
8.35 До суда (16+).
9.35, 10.20 Т/с "ВОЗВРАЩЕНИЕ МУХТАРА" (16+).
10.00, 13.00, 16.00, 19.00 Сегодня.
11.55 Суд присяжных (16+).
13.20 Суд присяжных. Окончательный вердикт (16+).
14.30 Прокурорская проверка (16+).
15.35, 18.35 Обзор. Чрезвычайное происшествие
16.30 Т/с "МОСКВА. ТРИ ВОКЗАЛА" (16+).
19.55 Т/с "ДЕЛЬТА" (16+).
21.50 Т/с "КУРОРТНАЯ ПОЛИЦИЯ" (16+).
23.35 Сегодня. Итоги.
0.00 Т/с "ГЛУХАРЬ. ПРОДОЛЖЕНИЕ" (16+).
2.00 Главная дорога (16+).
2.35 Дикий мир (0+).
3.20 Т/с "ЗВЕРОБОЙ" (16+).

РОССИЯ К

7.00 Евроньюс.
10.00, 15.00, 19.00, 23.15 Новости культуры.
10.15, 0.45 Наблюдатель. Избранное.
11.15, 23.35 Х/ф "ИНКВИЗИЦИЯ". 5-я серия.
12.05 Док. фильм "Этот неукротимый Жолио Кюри".
12.50 Док. фильм "Татьяна Лиознова. Дожить до светлой полосы".
13.40 Х/ф "ТРИ ТОПОЛЯ НА ПЛЮЩИХЕ".

В ролях: Татьяна Доронина, Олег Ефремов, Вячеслав Шалевич. Классика советского кино, история любви московского таксиста и девушки из села.

15.10 Спектакль "ДЯДЮШКИН СОН".
18.05 Готье Капюсон в концертном зале Плейель.
19.15 Док. фильм "И жизнь, и сцена, и кино...".
20.00 Прощай, XX век! "Константин Симонов".
20.40 Спокойной ночи, малыши!
20.55 Восемь вечеров с Вениамином Смеховым: "Я пришел к вам со стихами... Даниил Хармс и Николай Эрдман".
21.50 Док. сериал "Запретный город Китая: "Центр мира".
22.45 Мост над бездной: "Джотто".
0.20 Док. сериал "Пленники пленки".
1.40 И. Шварц. "Желтые звезды". Концерт для оркестра.
2.50 Док. фильм "Фидий".

СТС - ТВ-21

7.00, 9.00, 13.30, 0.15 Телегазета "ТВ-21" (12+).
7.15 Наше утро (16+).
8.45 Здравствуйте, Юрий Аркадьевич! (12+).
9.30 Т/с "СВЕТОФОР" (16+).
10.30, 18.30 Т/с "ВОРОНИНЫ" (16+).
11.00 Х/ф "ГОЛУБАЯ ЛАГУНА" (16+).

В ролях: Брук Шилдс, Кристофер Эткинс, Лео МакКерн. Двое детей, мальчик и девочка, после кораблекрушения остаются жить на необитаемом острове, затерянном в южных морях. Проходят годы, девочка Эммелин становится прекрасной девушкой, а мальчик Ричард - прекрасным юношей. Их влечет друг к другу... Но это влечение им непонятно, ведь взрослые не успели рассказать Эммелин и Ричарду о том, что такое любовь и какие отношения могут быть между мужчиной и женщиной. Как Адаму и Еве, им придется открывать законы любви самим, прислушиваясь к подсказкам природы.

14.00 Т/с "ВОСЬМИДЕСЯТЫЕ" (16+).
15.00, 16.30 Шоу "Уральских пельменей" (16+).
18.00, 20.00 Т/с "КУХНЯ" (16+).
19.30, 0.00 Новости ТВ-21 (16+).
21.00 Х/ф "МУМИЯ" (16+).

В ролях: Брендан Фрейзер, Рейчел Вейсц, Джон Хана. На бескрайних просторах египетской пустыни компания сорвиголов разных национальностей рыщет в поисках несметных сокровищ фараона, над которыми тяготеет жуткое древнее проклятие. Рядом с кладом покоится мумия коварного жреца, жестоко казненного за ужасное убийство могущественного правителя Египта... Золотоискатели потревожили многовековой покой гробницы, и мумия встает из могилы, чтобы погрузить мир в царство кошмара.

23.20, 1.30 6 кадров (16+).
0.30 Гав-стори (18+).
1.45 Х/ф "ВМЕСТЕ - ЭТО СЛИШКОМ" (18+).

БЛИЦ

7.00, 8.00, 14.00 Телерынок (16+).
7.30 Субботние новости (16+).
8.25 Вокзал для троих (16+).
9.00 Дом-2. Lite (16+).
10.30 Битва экстрасенсов (16+).
11.30 Х/ф "БЕЗУМНЫЕ ПРЕПОДЫ" (12+).

В ролях: Кристиан Клавье, Изабель Нанти, Пьер-Франсуа Мартен-Лаваль. Они - худшие учителя, каких когда-либо видела Франция. Однако именно этой великолепной семерке лузеров от педагогики суждено спасти репутацию лицея Жюля Ферри - ну или разнести его к чертовой бабушке. Вот такая наука!

13.30 Т/с "УНИВЕР" (16+).
14.30, 15.00, 15.30, 16.00, 16.30, 17.00, 17.30, 18.00, 18.30, 19.00, 20.30 "ДЕФФЧОНКИ" (16+).
19.30 Новости (16+).
19.55 Тайм-аут (16+).
20.00 Т/с "УНИВЕР. НОВАЯ ОБЩАГА" (16+).
21.00 Х/ф "ОЧЕНЬ СТРАШНОЕ КИНО" (16+).

В ролях: Анна Фэрис, Реджина Холл, Марлон Уайанс. Культовая пародия братьев Уайнс, королей черного юмора. Итак, глупые подростки случайно сбивают человека, и, чтобы избавиться от улик, сбрасывают его труп в озеро. Все бы ничего, но по округе шныряет маньяк, а расследует все это дело коп-полудурок Дуффи.

22.25 Комеди Клаб. Лучшее (16+).
23.00 Дом-2. Город любви (16+).
0.00 Дом-2. После заката (16+).
1.00 Х/ф "МЕРТВЫЙ ОМУТ" (16+).

В ролях: Николь Кидман, Сэм Нил, Билли Зейн. Джон Инграм и его жена Рэй отправились в круиз на яхте, надеясь, что шелест волн поможет им справиться с семейной трагедией. Когда на борт попал полумертвый незнакомец, супруги даже не догадывались, какого опасного гада они выудили из пучины.

2.55 СуперИнтуиция (16+).
4.05 Салон Вероники (16+).
4.20 Т/с "ЖИВАЯ МИШЕНЬ-2" (16+).
5.15, 6.05 Т/с "ХОР" (16+).

ТВЦ

6.00 Настроение.
8.15 Х/ф "ЗДРАВСТВУЙ И ПРОЩАЙ".
10.05, 11.50 Х/ф "ТЫ ЗАПЛАТИШЬ ЗА ВСЕ" (12+).

В ролях: Алена Ивченко, Яна Шивкова, Максим Радугин. Дом Анны всегда был полной чашей: заботливый и обеспеченный муж, послушные дети. Одна беда - серьезно больна сестра. После курса лечения девушка должна была пойти на поправку, но она внезапно умерла как раз из-за того препарата, с которым связывали надежду на выздоровление. Анна решает наказать виновных в гибели сестры и обращается в суд. "Фармацевт-убийца" арестован и умирает в тюрьме. Его жена Наталья теряет долгожданного первенца. С этого момента она решает отомстить тем, кто виноват в смерти ее мужа и ребенка. Как это решение отразится на семье Анны и чем обернется для самой мстительницы?

11.30, 14.30, 17.30, 22.00, 0.00 События.
14.10, 21.45, 1.30, 5.40 Петровка, 38 (16+).
14.50, 19.30 Город новостей.
15.10 Городское собрание (12+).
16.00, 17.50 Т/с "ОТЕЦ БРАУН" (16+).
18.20 Право голоса (16+).
19.45 Т/с "НА ПУТИ К СЕРДЦУ" (16+).
22.30 Специальный репортаж: "Садовые войны" (12+).
23.05 Без обмана: "Птичьи права" (16+).
0.20 Тайны нашего кино: "Золотой теленок" (12+).
0.55 Мозговой штурм: "Сколково" (12+).
1.45 Т/с "ВЕРА" (16+).
3.35 Т/с "ПОХОЖДЕНИЯ НОТАРИУСА НЕГЛИНЦЕВА" (12+).

5 КАНАЛ

6.00, 10.00, 12.00, 15.30, 18.30, 22.00 Сейчас.
6.10 Утро на "5" (6+).
9.30 Место происшествия.
10.30, 11.25, 12.30, 12.50, 13.40, 14.35, 15.25, 16.00, 16.45, 17.40 Т/с "ХРАНИТЕЛЬ" (16+).
19.00, 19.30, 20.00, 0.45, 1.20, 1.50, 2.25, 2.55, 3.25, 3.55, 4.30, 4.55, 5.30 Т/с "ДЕТЕКТИВЫ" (16+).
20.30, 21.15, 22.25 Т/с "СЛЕД" (16+).
23.20 Момент истины (16+).
0.10 Правда жизни. Спецрепортаж (16+).

РОССИЯ 2

4.40 Х/ф "ОБИТАЕМЫЙ ОСТРОВ" (16+).
7.00 Панорама дня. Live.
8.50, 1.10 Т/с "ТАКСИ" (16+).
9.55, 23.05 Эволюция.
12.00, 18.55, 22.45 Большой спорт.
12.20 Х/ф "ШПИОН" (16+).

В ролях: Данила Козловский, Фёдор Бондарчук, Анна Чиповская. Весна 1941 года. В центре Москвы разворачивается напряженный поединок двух разведок. Цель тайной операции Гитлера - дезинформировать Сталина о планах нападения Германии на Советский Союз. Старший майор Октябрьский и лейтенант Дорин против гения фашистского шпионажа. Схватка на фоне большой истории, освещенной заревом грядущей войны.

14.25 Полигон: "БМП-3".
14.55 Водное поло. Чемпионат Европы. Мужчины. Россия - Румыния. Прямая трансляция из Венгрии.
16.05, 2.20 24 кадра (16+).
16.35, 2.50 Наука на колесах.
17.05 Х/ф "ВИКИНГ" (16+).

В ролях: Евгений Сидихин, Николай Чиндяйкин, Александр Песков. Середина 90-х. Один из гарнизонов военно-морских сил России. Смута в государстве, смута в армии. Неожиданно для капитана Сергея Шведова с ним встречается службист полковник Скобелев. Его предложение на первый взгляд выглядит парадоксальным - капитан должен выполнить свои обязанности строго по уставу. Казалось, ничего особенного. Но последовавшие за этим события превратили жизнь гарнизонного городка в кровавый хаос. И теперь Шведову нужно приложить максимум усилий, чтобы выжить самому и отомстить за погибших товарищей.

19.15 Фехтование. Чемпионат мира. Прямая трансляция из Казани.
21.30 Профессиональный бокс. Бои чемпионов.
3.20 Угрозы современного мира: "День зависимости".
3.50 Угрозы современного мира: "Смертельный диагноз".
4.25 Диалоги о рыбалке.

РЕН-ТВ

5.00, 4.30 Следаки (16+).
6.00, 13.00 Званый ужин (16+).
7.00, 12.00, 19.00 Информационная программа 112 (16+).
7.30, 20.00 Смотреть всем! (16+).
8.30, 12.30, 19.30, 23.00 Новости "24" (16+).
9.00 Х/ф "13 РАЙОН: УЛЬТИМАТУМ" (16+).

В ролях: Сирил Раффаэлли, Давид Белль, Филипп Торретон. 13-й район, три года спустя. Стена, отделяющая неблагополучный пригород от столицы, стала больше, выше и отгородила от цивилизации еще больше кварталов. По эту сторону стены правят пять банд, контролирующих этнические районы. Правительство как никогда заинтересовано в "урегулировании проблемы", и разведывательные службы охотно инициируют беспорядки. Лейто и Дамьену снова приходится объединить усилия, чтобы спасти Париж от хаоса.

11.00 Тайны мира: "Великая тайна Золотой Орды" (16+).
14.00 Засуди меня (16+).
15.00 Семейные драмы (16+).
16.00, 17.00 Не ври мне! (16+).
18.00 Верное средство (16+).
21.00, 1.00 Т/с "NEXT-3" (16+).
23.30, 3.00 Адская кухня (16+).

ДИСНЕЙ

5.00, 5.35, 6.05, 6.30, 7.30, 11.00, 11.05, 11.30, 12.00, 14.20, 21.00, 21.30 М/ф (6+).
7.00, 8.00, 8.30, 9.00, 9.30, 10.00, 10.30, 12.30, 19.30 М/ф (0+).
17.30, 18.00 Т/с "ПОДОПЫТНЫЕ" (6+).
18.30, 19.00 Т/с "ДВА КОРОЛЯ" (6+).
22.00, 22.30 Т/с "H_2O: ПРОСТО ДОБАВЬ ВОДЫ" (12+).
23.00 Т/с "ФЛИППЕР" (12+).
0.00, 0.55 Т/с "ЗЕНА - КОРОЛЕВА ВОИНОВ" (16+).
1.50, 2.50 Т/с "ДОКТОР КТО" (16+).
3.50 Т/с "JONAS" (6+).
4.20 Музыка на канале "Disney".

АТВ

6.00 Х/ф "ВСЕ БУДЕТ ХОРОШО" (16+).

В ролях: Анатолий Журавлев, Ольга Понизова, Марк Горонок. Рабочее общежитие в российской провинции - нищета и убожество. И в этом забытом богом месте появляется блистательная пара - эксцентричный миллионер Константин Петрович Смирнов и его сын, молодой нобелевский лауреат Петя. Пока Смирнов, встретив женщину, любимую им в "совковые" времена, под влиянием сентиментальных воспоминаний готовит свадьбу ее сына, Петя, влюбившийся в красавицу невесту (и не без взаимности!), пытается умыкнуть ее прямо из-под венца. Чем же кончится эта волнующая и смешная история? Все будет хорошо!

8.10 Удачный выбор (16+).
8.30, 19.00 Улетное видео (16+).
9.00, 18.30, 20.30 Дорожные войны (16+).
9.30 Т/с "ДАЛЬНОБОЙЩИКИ" (16+).
11.30 Т/с "СОЛДАТЫ-16" (16+).
14.30 Т/с "СТРОЙБАТЯ" (16+).
15.30 Розыгрыш (16+).
17.00 Вне закона: "Смерть на озере" (16+).
17.30 Вне закона: "Лучшая подруга" (16+).
18.00 Вне закона: "Живые мишени" (16+).
22.00 Т/с "СОЛДАТЫ-7" (16+).
0.00 Анекдоты (16+).
0.30 Т/с "ДНЕВНИКИ "КРАСНОЙ ТУФЕЛЬКИ" (18+).
1.00 Удачная ночь (16+).
1.30 Х/ф "РОККИ БАЛЬБОА" (16+).

В ролях: Сильвестр Сталлоне, Берт Янг, Антонио Тэрвер. Рокки отошел от дел, занявшись ресторанным бизнесом и все еще тяжело переживает смерть своей жены Эдриан. Пытаясь развеять образовавшуюся пустоту, Бальбоа решает вернуться на ринг для боев местного значения с боксерами в легком весе. Но когда он соглашается выступить против действующего чемпиона-тяжеловеса Мэйсона Диксона, пресса неожиданно проявляет к возвращению Рокки пристальный интерес.

3.40 Веселые истории из жизни-2 (16+).
4.00 М/ф (0+).

ДОМАШНИЙ

6.30 Удачное утро (16+).
7.00, 7.30, 5.30 Жить вкусно (16+).
8.00 Полезное утро (16+).
8.40, 5.00 Сладкие истории (16+).
9.05 Умная кухня (16+).
9.35 Летний фреш (16+).
10.05 По делам несовершеннолетних (16+).
12.05 Ясновидящая (16+).
13.00 Т/с "ДИНАСТИЯ" (16+).
13.55 Т/с "ЖЕНСКИЕ МЕЧТЫ О ДАЛЬНИХ СТРАНАХ" (16+).
18.00 Т/с "ОНА НАПИСАЛА УБИЙСТВО" (16+).
18.55, 22.25, 23.00 Одна за всех (16+).
19.00 Т/с "НЕ РОДИСЬ КРАСИВОЙ" (16+).
20.40, 1.10 Т/с "ДОКТОР ХАУС" (16+).
23.30 Х/ф "ЖУРАВУШКА" (16+).

В ролях: Людмила Чурсина, Нонна Мордюкова, Татьяна Пельтцер. Давно и беззаветно любит Марфу друг ее мужа, погибшего на войне. Не выдержав своей любви, он уезжает из села. Она же, посвятив свою жизнь единственному сыну, готовится к его свадьбе.

3.00 Т/с "КОМИССАР РЕКС" (16+).
4.45 Тайны еды (16+).

ТВ-3

6.00 М/ф (0+).
9.00 Док. сериал "Далеко и еще дальше с Михаилом Кожуховым" (12+).
10.00 Параллельный мир (12+).
11.00 Х/ф "СЕКРЕТНЫЙ ФАРВАТЕР". 1-я серия (0+).

В ролях: Анатолий Котенев, Лариса Гузеева, Слава Богатырев. Фильм повествует о раскрытии тайны немецкой подводной лодки "Летучий голландец", выполнявшей в годы войны секретные задания гитлеровского командования.

12.30 Магия красоты (16+).
13.30, 18.00, 1.00 Х-Версии. Другие новости (12+).
14.00, 14.30 Док. сериал "Охотники за привидениями" (16+).
15.00 Мистические истории (16+).
16.00, 16.30, 17.00, 17.30 Док. сериал "Гадалка" (12+).
18.30 Т/с "ПЯТАЯ СТРАЖА" (16+).
19.30, 20.20 Т/с "КАСЛ" (12+).
21.15, 22.05 Т/с "СЕКРЕТНЫЕ МАТЕРИАЛЫ" (16+).
23.00 Х/ф "ВАВИЛОН НАШЕЙ ЭРЫ" (16+).

В ролях: Вин Дизель, Мишель Йео, Мелани Тьерри. Крутой наемник Туроп, побывавший во многих горячих точках планеты, получает предложение, от которого не может отказаться. Главарь мафии Горский хочет, чтобы он доставил из Восточной Европы в Нью-Йорк загадочную девушку. Но очень скоро становится ясно, что на нее идет настоящая охота, возглавляемая могущественным религиозным орденом.

1.30 Х/ф "БОЙЦОВСКИЙ КЛУБ" (16+).

В ролях: Брэд Питт, Эдвард Нортон, Ричмонд Аркетт. Терзаемый хронической бессонницей и отчаянно пытающийся вырваться из мучительно скучной жизни клерк встречает некоего Тайлера Дардена, харизматического торговца мылом с извращенной философией. Тайлер уверен, что самосовершенствование - удел слабых, а саморазрушение - единственное, ради чего стоит жить. Пройдет немного времени, и вот уже главные герои лупят друг друга почем зря на стоянке перед баром, и очищающий мордобой доставляет им высшее блаженство. Приобщая других мужчин к простым радостям физической жестокости, они основывают тайный бойцовский клуб, который имеет огромный успех. Но в концовке фильма всех ждет шокирующее открытие, которое может привести к непредсказуемым событиям.

4.15 Х/ф "БОЛОТНАЯ АКУЛА" (16+).

В ролях: Кристи Суонсон, Д. Б. Суини, Роберт Дэви. Открыт купальный сезон на великолепных озерах Атчафалайя. Перед фестивалем здесь собирается много молодых людей и семей с детьми. И в ночь перед праздником чудовища вышли из болотистой части озер. Ничего не подозревающих людей ждет настоящий ужас, ведь им предстоит встреча с существом, подобного которому никто никогда не видел.

ЗВЕЗДА

6.00 Док. фильм "Без срока давности. Дело лейтенанта Рудзянко" (12+).
7.00, 9.10 Т/с "ЗВЕЗДОЧЕТ" (12+).
9.00, 13.00, 18.00, 22.50 Новости дня.
11.00, 13.10 Х/ф "ДВОЙНОЙ КАПКАН" (12+).

В ролях: Альгис Матуленис, Лилита Озолиня, Юрис Леяскалнс. Во главе группы преступников, перепродающих за границу предметы искусства, стоят администратор бара и основатель "дела". Но первый не хочет делиться со своим партнером. И тогда второй решает прибегнуть к помощи уголовника-рецидивиста.

14.05 Т/с "1943" (16+).
18.30 Док. сериал "Равновесие страха. Война, которая осталась холодной" (12+).
19.15 Х/ф "НЕЙТРАЛЬНЫЕ ВОДЫ" (6+).

В ролях: Кирилл Лавров, Владимир Четвериков, Геннадий Карнович-Валуа. О героическом подвиге экипажа крейсера "Горделивый", благополучно выполнившем задание советского командования по пресечению провокаций в нейтральных водах.

21.20 Х/ф "В НЕБЕ "НОЧНЫЕ ВЕДЬМЫ" (6+).

В ролях: Валентина Грушина, Яна Друзь, Дима Замулин. О героических подвигах бесстрашных летчиц, крушивших вражеские аэродромы на ночных бомбардировщиках ПО-2, прозванных фашистами "ночными ведьмами".

23.00 Док. сериал "Незримый бой" (16+).
0.30 Т/с "БИГЛЬ" (12+).
1.25 Т/с "РАСКОЛОТОЕ НЕБО" (12+).
4.50 Док. фильм "Я научилась понимать" (12+).

ИЛЛЮЗИОН

0.00 Х/ф "ДОЛГОЕ ПРОЩАНИЕ" (12+).
1.50 Х/ф "ОТКУДА БЕРУТСЯ ДЕТИ?" (16+).
3.15 Х/ф "ДОМ СОЛНЦА" (16+).
4.50 Х/ф "ДАЖЕ НЕ ДУМАЙ" (16+).

Три друга Марио, Ник и Белый очень хотят денег - много и сразу. Насмотревшись модных боевиков Гая Ричи и Тарантино, они решают "пойти на дело" - ограбить банду мафиози. В криминальном мире свои законы, но говорят, что новичкам всегда везет.

6.15 Х/ф "ЗАПРЕЩЕННАЯ РЕАЛЬНОСТЬ" (16+).
7.50, 13.55, 19.55 Т/с "ОПЕРЕЖАЯ ВЫСТРЕЛ" (16+).
8.50 Х/ф "ЧУДО" (16+).
10.50 Х/ф "SLOVE. ПРЯМО В СЕРДЦЕ" (16+).
12.20 Х/ф "ЛАНДЫШ СЕРЕБРИСТЫЙ" (6+).
14.55 Х/ф "МАРС" (12+).
16.40 Х/ф "НА КРАЮ СТОЮ" (16+).
18.10 Х/ф "СВОБОДНОЕ ПЛАВАНИЕ" (12+).
20.50 Х/ф "ОДИНОКАЯ ЖЕНЩИНА С РЕБЕНКОМ" (12+).
22.50 Х/ф "СРОЧНЫЙ ФРАХТ" (6+).

АРКТИК-ТВ

7.00 Образ жизни (12+).
7.30 На твой вкус (6+).
8.00, 15.00, 1.00, 5.00 Открытая студия (12+).
8.30, 12.00 Столица (12+).
9.30 Коммунальный детектив (12+).
10.00, 3.00 Точка зрения (12+).
10.30, 21.00, 23.00 Цвет власти (12+).
11.00, 19.00, 22.00 Проще говоря (12+).
11.30, 18.00 Четвертая власть.
13.00, 17.00, 0.00, 2.00, 4.00, 6.00 Associated Press (12+).
13.30, 14.30, 16.30, 17.30, 18.30, 19.30, 20.30, 21.30, 22.30, 23.30, 2.30, 4.30, 5.30, 6.30 Новости.
14.00, 20.00 Умка (6+).
16.00 Х/ф "ПРИКЛЮЧЕНИЯ ЭЛЕКТРОНИКА". 1-я серия (6+).

1 КАНАЛ

5.00, 9.00, 12.00, 15.00, 18.00, 3.00 Новости.
5.05 Доброе утро.
9.15, 16.30, 4.05 Контрольная закупка.
9.45 Жить здорово! (12+).
10.55 Модный приговор.
12.20, 21.30 Т/с "СТАНИЦА" (16+).
14.25, 15.15 Т/с "ЯСМИН" (16+).
17.00 Наедине со всеми (16+).
18.50 Давай поженимся! (16+).
19.50 Пусть говорят (16+).
21.00 Время.
23.30 Т/с "НАЛЕТ" (16+).
1.20, 3.05 Х/ф "СНЕЖНЫЕ ПСЫ" (16+).
В ролях: Куба Гудинг-мл., Джеймс Коберн, Сиско, Никелл Никелс. Жизнь полосата, как спина зебры. Тед Брукс - самый богатый дантист в Майами - убедился в этом на собственном опыте. Еще вчера он - молодой, красивый, владеющей стоматологической фирмой и роскошным домом с бассейном - не знал хлопот. А теперь выяснилось, что он приемный ребенок в своей семье.
3.10 В наше время (12+).

РОССИЯ 1

5.00 Утро России.

ГТРК "МУРМАН"

6.35, 7.07, 7.35, 8.07, 8.35, 11.30, 14.30, 17.45, 19.35 Вести. Мурман.

* * *

9.00, 2.35 Док. сериал "Свидетели: "О царе, его докторе и о себе. Константин Мельник-Боткин" (12+).
9.55 О самом главном.
11.00, 14.00, 17.00, 20.00 Вести.
11.50, 14.50, 18.05, 4.45 Вести. Дежурная часть
12.00 Т/с "ТАЙНЫ СЛЕДСТВИЯ" (12+).
13.00 Особый случай (12+).
15.00 Т/с "ДЖАМАЙКА" (12+).
16.00 Т/с "ПОКА СТАНИЦА СПИТ" (12+).
18.15 Прямой эфир (12+).
20.50 Спокойной ночи, малыши!
21.00 Т/с "ПОИСКИ УЛИК" (12+).
22.50 Торжественное открытие Международного конкурса молодых исполнителей "Новая волна-2014". Прямая трансляция из Юрмалы.
1.05 Х/ф "БОЛЬШАЯ ПЕРЕМЕНА". 2-я серия.
3.30 Комната смеха.

НТВ

6.00 НТВ утром.
8.10 Спасатели (16+).
8.35 До суда (16+).
9.35, 10.20 Т/с "ВОЗВРАЩЕНИЕ МУХТАРА" (16+).
10.00, 13.00, 16.00, 19.00 Сегодня.
11.55 Суд присяжных (16+).
13.20 Суд присяжных. Окончательный вердикт (16+).
14.30 Прокурорская проверка (16+).
15.35, 18.35 Обзор. Чрезвычайное происшествие.
16.30 Т/с "МОСКВА. ТРИ ВОКЗАЛА" (16+).
19.55 Т/с "ДЕЛЬТА" (16+).
21.50 Т/с "КУРОРТНАЯ ПОЛИЦИЯ" (16+).
23.35 Сегодня. Итоги.
0.00 Т/с "ГЛУХАРЬ. ПРОДОЛЖЕНИЕ" (16+).
2.00 Квартирный вопрос (0+).
3.05 Дикий мир (0+).
3.20 Т/с "2,5 ЧЕЛОВЕКА" (16+).
5.05 Т/с "ЧС - ЧРЕЗВЫЧАЙНАЯ СИТУАЦИЯ" (16+).

РОССИЯ К

6.30 Евроньюс.
10.00, 15.00, 19.00, 23.15 Новости культуры.
10.15, 0.45 Наблюдатель. Избранное.
11.15, 23.35 Х/ф "ИНКВИЗИЦИЯ". 6-я серия.
12.05 Док. фильм "К. Р.".
12.45 Красуйся, град Петров! "Банный корпус в Петергофе".
13.15 Док. сериал "Запретный город Китая: "Центр мира".
14.10 Т/с "ДВЕ ЗИМЫ И ТРИ ЛЕТА".
15.10 Спектакль "МИЛЫЙ ЛЖЕЦ".
17.20 Док. фильм "Теория относительности счастья. По Андрею Будкеру".
18.00 Неделя органной музыки. VIII Международный конкурс органистов имени Микаэла Таривердиева в Калининграде. Часть 1.
19.15 Больше, чем любовь: "Игорь и Елизавета Сикорские".
20.00 Прощай, XX век! "Александр Солженицын".
20.40 Спокойной ночи, малыши!
20.55 Большая семья.
21.50 Док. сериал "Запретный город Китая: "Правление наложницы".
22.45 Мост над бездной: "Боттичелли".
0.20 Док. сериал "Пленники пленки".
1.45 Pro memoria: "Азы и узы".
1.55 Концерт Московского камерного хора под управлением В. Минина.
2.50 Док. фильм "Поль Гоген".

СТС - ТВ-21

7.00, 9.15, 13.45, 0.15 Телегазета "ТВ-21" (12+).
7.15 Наше утро (16+).
8.45, 13.30, 19.30, 0.00 Новости ТВ-21 (16+).
9.30 Т/с "СВЕТОФОР" (16+).
10.00, 14.00, 23.250 6 кадров (16+).
10.10 18.30 Т/с "ВОРОНИНЫ" (16+).
10.40, 14.10 Т/с "ВОСЬМИДЕСЯТЫЕ" (16+).
11.10 Х/ф "МУМИЯ" (16+).
15.10, 16.40 Шоу "Уральских пельменей" (16+).
18.00, 20.00 Т/с "КУХНЯ" (16+).
21.00 Х/ф "МУМИЯ ВОЗВРАЩАЕТСЯ" (16+).
В ролях: Брендан Фрейзер, Рейчел Вейсц, Джон Хана. Десять лет спустя после того, как преданный проклятию верховный жрец Имхотеп был воскрешен, а затем повергнут современными искателями приключений Риком О'Коннелом и Эвелиной, он снова возвращается к жизни при помощи загадочной красавицы по имени Мила. У возрожденного Имхотепа, вооруженного знаниями тысячелетий, и у Милы есть общая цель - убить короля скорпионов и использовать его армию для уничтожения человечества. Две могущественные силы зла сталкиваются. Обе претендуют на власть над миром.
0.30 Гав-стори (16+).
1.30 Х/ф "МУМИЯ. ПРИНЦ ЕГИПТА" (16+).

БЛИЦ

7.00, 8.00, 19.30 Новости.
7.25, 8.25 Тайм-аут (16+).
7.30, 8.30, 14.00 Телерынок (16+).
9.00 Дом-2. Lite (16+).
10.30 Битва экстрасенсов (16+).
11.30 Х/ф "МАЧО И БАТАН" (12+).
13.00, 22.25 Комеди Клаб. Лучшее (16+).
13.30, 14.30, 15.00, 15.30, 16.00, 16.30, 17.00, 17.30, 18.00, 18.30, 19.00, 20.00 Т/с "УНИВЕР. НОВАЯ ОБЩАГА" (16+).
20.30 Т/с "ДЕФФЧОНКИ" (16+).
21.00 Х/ф "ОЧЕНЬ СТРАШНОЕ КИНО-2" (16+).
23.00 Дом-2. Город любви (16+).
0.00 Дом-2. После заката (16+).
1.00 Х/ф "УБИТЬ МИССИС ТИНГЛ" (16+).
2.55 СуперИнтуиция (16+).
3.55 Салон Вероники (16+).
4.20 Т/с "ЖИВАЯ МИШЕНЬ-2" (16+).
5.15, 6.05 Т/с "ХОР" (16+).

ТВЦ

6.00 Настроение.
8.15 Х/ф "МИМИНО".
В ролях: Вахтанг Кикабидзе, Фрунзик Мкртчян, Елена Проклова. Мимино - по-грузински "сокол". Так называют друзья героя фильма, летчика Валико Мизандари, то и дело попадающего в смешные, грустные, а порой драматические ситуации. Работая в родном горном селении, Мимино перевозит на вертолете почту, фрукты, овец. Но он давно мечтает о настоящей, большой авиации. Наконец ему удается воплотить свою мечту в жизнь.
10.05 Док. фильм "Фрунзик Мкртчян. Трагедия смешного человека" (12+).
10.55 Простые сложности (12+).
11.30, 14.30, 17.30, 22.00, 0.00 События.
11.55 Т/с "ЭХО ИЗ ПРОШЛОГО" (16+).
13.50 Доктор И... (16+).
14.50, 19.30 Город новостей.
15.15 Без обмана: "Птичьи права" (16+).
16.05, 17.50 Т/с "ОТЕЦ БРАУН" (16+).
18.25 Право голоса (16+).
19.45 Т/с "НА ПУТИ К СЕРДЦУ" (16+).
21.45, 0.20, 4.50 Петровка, 38 (16+).
22.30 Осторожно, мошенники! (16+).
23.05 Док. фильм "Трудно быть Джуной" (12+).
0.40 Х/ф "ЗАМОРОЖЕННЫЙ" (12+).
2.20 Т/с "ИСЦЕЛЕНИЕ ЛЮБОВЬЮ" (12+).
3.15 Док. фильм "Внебрачные дети. За кулисами успеха" (12+).
5.10 Док. сериал "Из жизни животных" (12+).

5 КАНАЛ

6.00, 10.00, 12.00, 15.30, 18.30, 22.00 Сейчас.
6.10 Утро на "5" (6+).
9.30 Место происшествия.
10.30, 12.30, 1.40 Х/ф "И НА КАМНЯХ РАСТУТ ДЕРЕВЬЯ" (12+).
В ролях: Виктор Шульгин, Валентина Титова, Михаил Глузский. Славянский юноша Кукша, попавший в плен к викингам, за мужество и отвагу получает имя Эйнар Счастливый. Начинается новый период в его жизни, полный приключений и обещаемого викингами счастья. Но единственное его желание - вернуться домой.
13.25, 14.55, 16.00, 16.55 Х/ф "ЗА ВСЕ ЗАПЛАЧЕНО" (16+).
19.00, 19.30, 20.00 Т/с "ДЕТЕКТИВЫ" (16+).
20.30, 21.15, 22.25, 23.10 Т/с "СЛЕД" (16+).
0.00 Х/ф "НАД ТИССОЙ" (12+).
4.05 Право на защиту: "Гормональный взрыв" (16+).
5.00 Право на защиту: "Шкурный интерес" (16+).

РОССИЯ 2

4.55, 14.40 Х/ф "ОБИТАЕМЫЙ ОСТРОВ. СХВАТКА" (16+).
7.00 Панорама дня. Live.
8.50, 1.10 Т/с "ТАКСИ" (16+).
9.55, 23.05 Эволюция.
12.00, 18.15, 22.45 Большой спорт.
12.20 Х/ф "ОБИТАЕМЫЙ ОСТРОВ" (16+).
В ролях: Василий Степанов, Юлия Снигирь, Петр Федоров. 2157 год - эпоха расцвета человеческой цивилизации. Пилоты группы свободного поиска бороздят просторы Вселенной. Главный герой Максим Камерер совершает вынужденную посадку на планете Саракш, но уже через несколько минут его корабль будет уничтожен, а герой окажется узником неизвестной планеты. Вскоре Максим сталкивается с человеческой цивилизацией. Уровень ее развития сопоставим с давно минувшим на Западе XX веком. После многолетней ядерной войны на планете царит экологический кризис, в обществе полно социальных проблем, а установившийся мир очень шаток... Максиму предстоит пережить много событий и пройти много испытаний прежде, чем он сможет спасти эту планету.
16.40 Основной элемент: "Кинореволюция".
17.40 Основной элемент: "Истории из подземелья".
18.45 Фехтование. Чемпионат мира. Прямая трансляция из Казани.
21.20 Профессиональный бокс. Бои чемпионов.
2.15 Моя рыбалка.
2.45 Диалоги о рыбалке.
3.15 Язь против еды.
3.45 Рейтинг Баженова: "Война миров" (16+).

РЕН-ТВ

5.00, 4.30 Следаки (16+).
6.00, 13.00 Званый ужин (16+).
7.00, 12.00, 19.00 Информационная программа 112 (16+).
7.30, 20.00 Смотреть всем! (16+).
8.30, 12.30, 19.30, 23.00 Новости "24" (16+).
9.00 Военная тайна (16+).
11.00 Тайны мира: "Знаки судьбы" (16+).
14.00 Засуди меня (16+).
15.00 Семейные драмы (16+).
16.00, 17.00 Не ври мне! (16+).
18.00 Верное средство (16+).
21.00, 1.00 Т/с "NEXT-3" (16+).
23.30, 3.00 Адская кухня (16+).

ДИСНЕЙ

5.00, 5.35, 6.05, 6.30, 7.30, 11.00, 11.05, 11.30, 12.00, 14.20, 19.30, 21.00, 21.30 М/ф (6+).
7.00, 8.00, 8.30, 9.00, 9.30, 10.00, 10.30, 12.30 М/ф (0+).
17.30, 18.00 Т/с "ПОДОПЫТНЫЕ" (6+).
18.30, 19.00 Т/с "ДВА КОРОЛЯ" (6+).
22.00, 22.30 Т/с "H_2O: ПРОСТО ДОБАВЬ ВОДЫ" (12+).
23.00 Т/с "ФЛИППЕР" (12+).
0.00, 0.55 Т/с "ЗЕНА - КОРОЛЕВА ВОИНОВ" (16+).
1.50, 2.50 Т/с "ДОКТОР КТО" (16+).
3.50 Т/с "JONAS" (6+).
4.20 Музыка на канале "Disney".

ПЕРЕЦ | АТВ

6.00, 3.10 Веселые истории из жизни-2 (16+).
6.30, 1.30 Х/ф "ТАЙНА ЗАПИСНОЙ КНИЖКИ" (16+).
В ролях: Николай Пеньков, Светлана Тома, Александр Збруев. Майор в отставке Алексей Самарцев узнает, что его брат арестован за хищения в особо крупных размерах. Самарцев уверен в том, что его брат честный человек, и отправляется в Москву добиваться правды.
8.10 Удачный выбор (16+).
8.30, 19.00 Улетное видео (16+).
9.00, 18.30, 20.30 Дорожные войны (16+).
9.30 Т/с "ДАЛЬНОБОЙЩИКИ" (16+).
11.30 Т/с "СОЛДАТЫ-16" (16+).
14.30 Т/с "СТРОЙБАТЯ" (16+).
15.30 Розыгрыш (16+).
17.00 Вне закона: "След зверя" (16+).
17.30 Вне закона: "Без мозгов" (16+).
18.00 Вне закона: "Пожиратель" (16+).
22.00 Т/с "СОЛДАТЫ-7" (16+).
0.00 Анекдоты (16+).
0.30 Т/с "ДНЕВНИКИ "КРАСНОЙ ТУФЕЛЬКИ" (18+).
1.00 Удачная ночь (16+).
3.30 Короли нокаутов (16+).
4.00 М/ф (0+).

ДОМАШНИЙ

6.30 Удачное утро (16+).
7.00, 7.30, 05.30 Жить вкусно (16+).
8.00 Полезное утро (16+).
8.40 Сладкие истории (16+).
9.00 Умная кухня (16+).
9.30 Летний фреш (16+).
10.00 По делам несовершеннолетних (16+).
12.00 Ясновидящая (16+).
12.55 Т/с "ДИНАСТИЯ" (16+).
13.55 Т/с "ЖЕНСКИЕ МЕЧТЫ О ДАЛЬНИХ СТРАНАХ" (16+).
18.00 Т/с "ОНА НАПИСАЛА УБИЙСТВО" (16+).
18.55, 22.25, 23.00 Одна за всех (16+).
19.00 Т/с "НЕ РОДИСЬ КРАСИВОЙ" (16+).
20.40, 2.40 Т/с "ДОКТОР ХАУС" (16+).
23.30 Х/ф "ПРЕДСЕДАТЕЛЬ" (16+).
4.30 Т/с "КОМИССАР РЕКС" (16+).
5.20 Тайны еды (16+).

ЗВЕЗДА

6.00 М/ф (0+).
9.00 Док. сериал "Далеко и еще дальше с Михаилом Кожуховым" (12+).
10.00 Параллельный мир (12+).
11.00 Х/ф "СЕКРЕТНЫЙ ФАРВАТЕР". 2-я серия (0+).
12.30 Магия красоты (16+).
13.30, 18.00, 0.45 Х-Версии. Другие новости (12+).
14.00, 14.30 Док. сериал "Охотники за привидениями" (16+).
15.00 Мистические истории (16+).
16.00, 16.30, 17.00, 17.30 Док. сериал "Гадалка" (12+).
18.30 Т/с "ПЯТАЯ СТРАЖА" (16+).
19.30, 20.20 Т/с "КАСЛ" (12+).
21.15, 22.05 Т/с "СЕКРЕТНЫЕ МАТЕРИАЛЫ" (16+).
23.00 Х/ф "МАШИНА ДЛЯ УБИЙСТВ" (16+).
В ролях: Дольф Лундгрен, Стефани фон Пфеттен, Саманта Феррис. Эдвард Дженн, в криминальном мире известный как Икар, в обычной жизни - преуспевающий предприниматель и любящий отец. Однако и у таких успешных людей, как он, есть свои скелеты в шкафу, и переходить такому человеку дорогу - обрекать себя на верную гибель. Такие люди все же находятся, но они пока не знают, что уготовил им отчаянный Икар, который будет бороться до конца, дабы защитить себя, свою семью, своих близких. Борьбы до победного конца не избежать.
1.15 Х/ф "НА РАССТОЯНИИ ЛЮБВИ" (16+).
В ролях: Дрю Бэрримор, Джастин Лонг, Чарли Дэй. За пивом, разговорами о пустяках в баре и за завтраком следующим утром безграничное остроумие и неподдельная искренность Эрин очаровывают недавно пережившего расставание Гарретта. Страсть вспыхнула и переросла в настоящую бурю чувств, захватившую молодых людей на все лето, но никто не ждал, что у романа может быть продолжение, ведь Эрин отправляется домой в Сан-Франциско, а Гарретт остается работать в Нью-Йорке. Однако шесть недель безумного веселья неожиданно стали очень значимыми, и оба больше не уверены, хотят ли они, чтобы все вдруг закончилось.
3.15 Х/ф "ПРИВЕТ, ДЖУЛИ!" (16+).
5.00 Док. фильм "10 способов" (12+).

ТВ-3

6.00, 18.30 Док. сериал "Равновесие страха. Война, которая осталась холодной" (12+).
7.10 Х/ф "ДВА ДОЛГИХ ГУДКА В ТУМАНЕ" (6+).
8.40, 9.10 Х/ф "НЕБЕСНЫЙ ТИХОХОД".
В ролях: Николай Крючков, Василий Меркурьев, Василий Нещиленко. Три друга, летчики-офицеры, поклялись не любить до конца войны. Однако военная служба познакомила их с летчицами женской эскадрильи. И друзья один за другим начали сдавать свои позиции.
9.00, 13.00, 18.00, 22.50 Новости дня.
10.20, 13.10 Х/ф "ЗВЕЗДА ПЛЕНИТЕЛЬНОГО СЧАСТЬЯ" (12+).
14.05 Т/с "1943" (16+).
19.15 Х/ф "ДОЧКИ-МАТЕРИ" (6+).
Ольга Васильева выросла в детдоме и никогда не знала своей матери. Волею судьбы ей в руки попало старое письмо, написанное ее матерью много лет назад, и она, бросив все, едет из Свердловска в Москву с надеждой встретиться с родным человеком.
21.10 Х/ф "БАЛАМУТ" (6+).
Деревенский паренек Петя Горохов отправляется в город поступать в институт. И все у него складывается, за исключением экзамена по английскому языку - ведь молодая преподавательница сбежала из села.
23.00 Док. сериал "Незримый бой" (16+).
0.30 Х/ф "НЕЙТРАЛЬНЫЕ ВОДЫ" (6+).
2.25 Х/ф "ВЕТЕР "НАДЕЖДЫ" (6+).
3.50 Х/ф "РАБОЧИЙ ПОСЕЛОК" (6+).

ИЛЛЮЗИОН

0.00 Х/ф "ДОМ СОЛНЦА" (16+).
1.55 Х/ф "ДАЖЕ НЕ ДУМАЙ" (16+).
3.15 Х/ф "ЗАПРЕЩЕННАЯ РЕАЛЬНОСТЬ" (16+).
4.45 Х/ф "ЧУДО" (16+).
6.35 Х/ф "SLOVE. ПРЯМО В СЕРДЦЕ" (16+).
8.10, 14.00, 19.50 Т/с "ОПЕРЕЖАЯ ВЫСТРЕЛ" (16+).
9.10 Х/ф "ЛАНДЫШ СЕРЕБРИСТЫЙ" (6+).
10.45 Х/ф "МАРС" (12+).
12.25 Х/ф "НА КРАЮ СТОЮ" (16+).
14.55 Х/ф "СВОБОДНОЕ ПЛАВАНИЕ" (12+).
16.35 Х/ф "ОДИНОКАЯ ЖЕНЩИНА С РЕБЕНКОМ" (12+).
18.35 Х/ф "СРОЧНЫЙ ФРАХТ" (6+).
20.50 Х/ф "ЗА ПРЕКРАСНЫХ ДАМ!" (16+).
22.00 Х/ф "ЮРЬЕВ ДЕНЬ" (16+).

АРКТИК-ТВ

7.00, 10.00, 13.00, 17.00, 0.00, 2.00, 4.00, 6.00 Associated Press (12+).
7.30, 8.30, 9.30, 10.30, 11.30, 12.30, 13.30, 14.30, 16.30, 17.30, 18.30, 19.30, 20.30, 21.30, 22.30, 23.30, 2.30, 4.30, 5.30, 6.30 Новости.
8.00, 11.00, 15.00, 1.00, 5.00 Открытая студия (12+).
9.00, 18.00 Образ жизни (12+).
10.00, 22.00 Четвертая власть (12+).
12.00 Точка зрения (12+).
14.00, 20.00 Умка (6+).
16.00 Х/ф "ПРИКЛЮЧЕНИЯ ЭЛЕКТРОНИКА". 2-я серия (16+).
19.00, 3.00 Цвет власти (12+).
21.00, 23.00, 3.00 Место происшествия (16+).

Редакция газеты ВЕЧЕРНИЙ МУРМАНСК
предлагает доступный способ заявить о себе - распространение рекламно-информационных материалов по почтовым ящикам жилых домов г. Мурманска.

Почему вам нужно воспользоваться услугами именно нашей газеты?
1. У нас доступные цены.
2. Мы распространяем любой тираж (безадресная и адресная доставка).
3. Мы гарантируем качество.
4. Индивидуальный подход к каждому клиенту.
РЕКЛАМА
Ваша реклама дойдет до потенциального клиента.
Тел.: 25-10-37, 45-45-27, 8-953-309-98-30.

1 КАНАЛ

5.00, 9.00, 12.00, 15.00, 18.00, 3.00 Новости.
5.05 Доброе утро.
9.15, 16.30, 4.10 Контрольная закупка.
9.45 Жить здорово! (12+).
10.55 Модный приговор.
12.20 Т/с "СТАНИЦА" (16+).
14.25, 15.15 Т/с "ЯСМИН" (16+).
17.00 Наедине со всеми (16+).
18.50 Давай поженимся! (16+).
19.50 Пусть говорят (16+).
21.00 Время.
21.30 Т/с "МАНЕКЕНЩИЦА" (16+).
23.30 Т/с "НАЛЕТ" (16+).
1.25, 3.05 Х/ф "В ТЫЛУ ВРАГА: КОЛУМБИЯ" (12+).

В ролях: Джо Манганьелло, Кен Андерсон, Ченнон Роу, Янси Ариас. В течение последних пятидесяти лет в Колумбии идет война нелегальных бандформирований с колумбийской армией - война, от которой страдают мирные жители. Преступники, называющие себя революционерами, не гнушаются ни бомбардировками, ни террористическими актами, ни похищением и убийством людей. Армия революционеров неплохо вооружилась благодаря нелегальной наркоторговле, и колумбийское правительство, не в силах самостоятельно справиться с этой проблемой, вынуждено просить помощи у других стран. США отправляют в Колумбию отряд спецназа ВМФ для выполнения особо секретной миссии по освобождению заложников.

3.15 В наше время (12+).

РОССИЯ 1

5.00 Утро России.

ГТРК "МУРМАН"

6.35, 7.07, 7.35, 8.07, 8.35, 11.30, 14.30, 17.45, 19.35 Вести. Мурман.

* * *

9.00, 3.45 Док. фильм "Тайны первой мировой. Друзья-враги" (12+).
9.55 О самом главном.
11.00, 14.00, 17.00, 20.00 Вести.
11.50, 14.50, 18.05, 4.45 Вести. Дежурная часть.
12.00 Т/с "ТАЙНЫ СЛЕДСТВИЯ" (12+).
13.00 Особый случай (12+).
15.00 Т/с "ДЖАМАЙКА" (12+).
16.00 Т/с "ПОКА СТАНИЦА СПИТ" (12+).
18.15 Прямой эфир (12+).
20.50 Спокойной ночи, малыши!
21.00 Т/с "ПОИСКИ УЛИК" (12+).
23.50 Новая волна-2014. Прямая трансляция из Юрмалы.
1.50 Х/ф "БОЛЬШАЯ ПЕРЕМЕНА". 3-я серия.
3.15 Честный детектив (16+).

НТВ

6.00 НТВ утром.
8.10 Спасатели (16+).
8.35 До суда (16+).
9.35, 10.20 Т/с "ВОЗВРАЩЕНИЕ МУХТАРА" (16+).
10.00, 13.00, 16.00, 19.00 Сегодня.
11.55 Суд присяжных (16+).
13.20 Суд присяжных. Окончательный вердикт (16+).
14.30 Прокурорская проверка (16+).
15.35, 18.35 Обзор. Чрезвычайное происшествие.
16.30 Т/с "МОСКВА. ТРИ ВОКЗАЛА" (16+).
19.55 Т/с "ДЕЛЬТА" (16+).
21.50 Т/с "КУРОРТНАЯ ПОЛИЦИЯ" (16+).
23.35 Сегодня. Итоги.
0.00 Т/с "ГЛУХАРЬ. ПРОДОЛЖЕНИЕ" (16+).
2.00 Дачный ответ (0+).
3.05 Дикий мир (0+).
3.25 Т/с "2,5 ЧЕЛОВЕКА" (16+).
5.05 Т/с "ЧС - ЧРЕЗВЫЧАЙНАЯ СИТУАЦИЯ" (16+).

РОССИЯ К

6.30 Евроньюс.
10.00, 15.00, 19.00, 23.15 Новости культуры.
10.15, 0.45 Наблюдатель. Избранное.
11.15, 23.35 Х/ф "ИНКВИЗИЦИЯ". 7-я серия.
12.05 Док. фильм "Повелитель гироскопов. Александр Ишлинский".
12.45 Красуйся, град Петров! "Петергоф: дворец "Марли" и павильон "Эрмитаж".
13.15 Док. сериал "Запретный город Китая: "Правление наложницы".
14.10 Т/с "ДВЕ ЗИМЫ И ТРИ ЛЕТА".
15.10 Спектакль "АМФИТРИОН".
17.35 Док. фильм "Сергей Корсаков. Наш профессор".
18.00 Неделя органной музыки. VIII Международный конкурс органистов имени Микаэла Таривердиева в Калининграде. Часть 2.
19.15 Острова: "80 лет со дня рождения Семена Арановича".
20.00 Прощай, XX век! "Василь Быков".
20.40 Спокойной ночи, малыши!
20.55 Вечер Юлия Кима в Доме актера "Мадам! Месье! Сеньоры!".
21.35 Док. фильм "Собор в Ахене. Символ религиозно-светской власти".
21.50 Док. сериал "Закат цивилизаций: "Конец эпохи пирамид".
22.45 Мост над бездной: "Микеланджело".
0.20 Док. сериал "Пленники пленки".
1.45 Pro memoria: "Хокку".
1.55 Юлиан Рахлин и Итамар Голан. Концерт в Москве.
2.50 Док. фильм "Эрнан Кортес".

СТС - ТВ-21

7.00, 9.15, 13.45, 0.15 Телегазета "ТВ-21" (12+).
7.15 Наше утро (16+).
8.45, 13.30, 19.30, 0.00 Новости ТВ-21 (16+).
9.30 Т/с "СВЕТОФОР" (16+).
10.00, 18.30 Т/с "ВОРОНИНЫ" (16+).
10.30, 14.15 Т/с "ВОСЬМИДЕСЯТЫЕ" (16+).
11.00 Х/ф "МУМИЯ ВОЗВРАЩАЕТСЯ" (16+).
14.00, 23.35 6 кадров (16+).
15.15, 16.35, 22.40 Шоу "Уральских пельменей" (16+).
18.00, 20.00 Т/с "КУХНЯ" (16+).
21.00 Х/ф "ЦАРЬ СКОРПИОНОВ" (16+).

В ролях: Дуэйн Джонсон, Стивен Бренд, Майкл Кларк Дункан. Еще задолго до того, как были возведены египетские пирамиды, с востока пришел дерзкий и безжалостный завоеватель с ордами кровожадных воинов. Древние земли не устояли перед натиском свирепого захватчика и покорились ему... И когда мир погрузился во мрак и бесправие, лишь один человек отважился бросить вызов злу. Этот герой некогда был наемным убийцей, и в жилах его текла кровь скорпионов.

0.30 Гав-стори (16+).
1.30 Док. фильм "Дикая жизнь домашних животных" (16+).

БЛИЦ

7.00, 8.00, 19.30 Новости.
7.25, 8.25 Тайм-аут (16+).
7.30, 8.30, 14.00 Телерынок (16+).
9.00 Дом-2. Lite (16+).
10.30 Битва экстрасенсов (16+).
11.30 Х/ф "ОЧЕНЬ СТРАШНОЕ КИНО-2" (16+).
13.00, 22.25 Комеди Клаб. Лучшее (16+).
13.30, 20.00 Т/с "УНИВЕР. НОВАЯ ОБЩАГА" (16+).
14.30, 15.00, 15.30, 16.00, 16.30, 17.00, 17.30, 18.00, 18.30, 19.00 Т/с "ИНТЕРНЫ" (16+).
20.30 Т/с "ОЧЕНЬ СТРАШНОЕ КИНО-4" (16+).
21.00 Х/ф "РЫЦАРЬ ДНЯ" (12+).
23.00 Дом-2. Город любви (16+).
0.00 Дом-2. После заката (16+).
1.00 Х/ф "СИМОНА" (16+).
4.05 СуперИнтуиция (16+).
5.05 Т/с "ЖИВАЯ МИШЕНЬ-2" (16+).
6.00 Т/с "ХОР" (16+).

ТВЦ

6.00 Настроение.
8.20 Х/ф "СМЕРТЬ НА ВЗЛЕТЕ".

В ролях: Юрий Демич, Нелли Пшенная, Леонид Сатановский. Советский ученый Игорь Александрович Крымов работает в секретном институте и занимается исследованиями, направленными на создание экспериментальных видов бронированной стали. И тут в жизни Крымова появляется девушка Нора, представившаяся ему этнографом из Прибалтики, которая на самом деле является агентом Джильберт и работает на западные спецслужбы.

10.05 Док. фильм "Лунное счастье Анатолия Ромашина" (12+).
10.55 Простые сложности (12+).
11.30, 14.30, 17.30, 22.00, 0.00 События.
11.55 Т/с "ЭХО ИЗ ПРОШЛОГО" (16+).
13.55 Доктор И... (16+).
14.50, 19.30 Город новостей.
15.15 Док. фильм "Дома и домушники" (12+).
16.05, 17.50 Т/с "ОТЕЦ БРАУН" (16+).
18.25 Право голоса (16+).
19.45 Т/с "НА ПУТИ К СЕРДЦУ" (16+).
21.45, 0.20 Петровка, 38 (16+).
22.30 Линия защиты (16+).
23.05 Хроники московского быта: "Брак по расчету" (12+).
0.40 Т/с "РАССЛЕДОВАНИЯ МЕРДОКА" (12+).
2.35 Т/с "ИСЦЕЛЕНИЕ ЛЮБОВЬЮ" (12+).
3.35 Специальный репортаж: "Садовые войны" (12+).
4.10 Док. фильм "Фрунзик Мкртчян. Трагедия смешного человека" (12+).
5.10 Док. сериал "Из жизни животных" (12+).

5 КАНАЛ

6.00, 10.00, 12.00, 15.30, 18.30, 22.00 Сейчас.
6.10 Утро на "5" (6+).
9.30 Место происшествия.
10.30 Х/ф "НАД ТИССОЙ" (12+).

В ролях: Афанасий Кочетков, Татьяна Конюхова, Нина Никитина. История разоблачения агента иностранной разведки, попавшего под подозрение бдительных колхозников и работников правоохранительных органов.

12.30, 14.20, 16.00, 16.30, 18.00 Х/ф "ТЕНИ ИСЧЕЗАЮТ В ПОЛДЕНЬ" (12+).
19.00, 19.30, 20.00 Т/с "ДЕТЕКТИВЫ" (16+).
20.30, 21.15, 22.25, 23.10 Т/с "СЛЕД" (16+).
0.00 Х/ф "ЧУЖАЯ РОДНЯ" (12+).
1.55, 3.20, 4.40 Х/ф "ЗА ВСЕ ЗАПЛАЧЕНО" (16+).

РОССИЯ 2

4.15 Легкая атлетика. Чемпионат мира среди юниоров (до 19 лет). Прямая трансляция из США.
8.05 Панорама дня. Live.
8.50, 1.15 Т/с "ТАКСИ" (16+).
9.55, 23.05 Эволюция.
12.00, 18.45, 22.45 Большой спорт.
12.20 Т/с "ТАЙНАЯ СТРАЖА" (16+).
16.00 Трон.
16.30 Большой скачок: "Конвейер".
17.05 Большой скачок: "Аккумуляторы".
17.35 Эксперименты: "Вездеходы".
19.15 Фехтование. Чемпионат мира. Прямая трансляция из Казани.
21.40 Профессиональный бокс. Бои чемпионов.
2.20 Полигон: "БМП-3".
2.50 Полигон: "Воздушный бой".
3.25 Рейтинг Баженова: "Законы природы".
3.55 Рейтинг Баженова: "Могло быть хуже" (16+).

РЕН-ТВ

5.00, 4.30 Следаки (16+).
6.00, 13.00 Званый ужин (16+).
7.00, 12.00, 19.00 Информационная программа 112 (16+).
7.30, 20.00 Смотреть всем! (16+).
8.30, 12.30, 19.30, 23.00 Новости "24" (16+).
9.00 Территория заблуждений (16+).
11.00 Тайны мира: "Война миров" (16+).
14.00 Засуди меня (16+).
15.00 Семейные драмы (16+).
16.00, 17.00 Не ври мне! (16+).
18.00 Верное средство (16+).
21.00, 1.00 Т/с "NEXT-3" (16+).
23.30, 3.00 Адская кухня (16+).

ДИСНЕЙ

5.00, 5.35, 6.05, 6.30, 7.30, 11.00, 11.05, 11.30, 12.00, 12.30 М/ф (6+).
7.00, 8.00, 8.30, 9.00, 9.30, 10.00, 10.30, 19.30 М/ф (0+).
14.20, 21.00, 21.30 М/ф (12+).
17.30, 18.00 Т/с "ПОДОПЫТНЫЕ" (6+).
18.30, 19.00 Т/с "ДВА КОРОЛЯ" (6+).
22.00, 22.30 Т/с "H_2O: ПРОСТО ДОБАВЬ ВОДЫ" (12+).
23.00 Т/с "ФЛИППЕР" (12+).
0.00, 0.55 Т/с "ЗЕНА - КОРОЛЕВА ВОИНОВ" (16+).
1.50, 2.50 Т/с "ДОКТОР КТО" (16+).
3.50 Т/с "JONAS" (6+).
4.20 Музыка на канале " Disney" .

АТВ

6.00, 3.20 Веселые истории из жизни-2 (16+).
6.20, 1.30 Х/ф "ПЯТЬ МИНУТ СТРАХА" (16+).

В ролях: Анатолий Кузнецов, Евгений Герасимов, Леонид Куравлев. Белая "Волга" сбила человека и скрылась. Через некоторое время исчез и странный саквояж, который был при убитом. Сотрудники уголовного розыска установили личность пострадавшего. Им оказался "специалист" по взлому сейфов Лев Котлуков, член преступной группировки, готовившей ограбление сберкассы.

8.10 Удачный выбор (16+).
8.30, 19.00 Улетное видео (16+).
9.00, 18.30, 20.30 Дорожные войны (16+).
9.30 Т/с "ДАЛЬНОБОЙЩИКИ" (16+).
11.30 Т/с "СОЛДАТЫ-16" (16+).
14.30 Т/с "СТРОЙБАТЯ" (16+).
15.30 Розыгрыш (16+).
17.00 Вне закона: "Третья попытка" (16+).
17.30 Вне закона: "Пьянству - бой!" (16+).
18.00 Вне закона: "Соблазнитель с ножом" (16+).
22.00 Т/с "СОЛДАТЫ-7" (16+).
0.00 Анекдоты (16+).
0.30 Т/с "ДНЕВНИКИ "КРАСНОЙ ТУФЕЛЬКИ" (18+).
1.00 Удачная ночь (16+).
3.30 Короли нокаутов (16+).
4.00 М/ф (0+).

ДОМАШНИЙ

6.30 Удачное утро (16+).
7.00, 7.30, 5.30 Жить вкусно (16+).
8.00 Полезное утро (16+).
8.40, 5.00 Сладкие истории (16+).
9.05 Умная кухня (16+).
9.35 Летний фреш (16+).
10.05 По делам несовершеннолетних (16+).
12.05 Ясновидящая (16+).
13.00 Т/с "ДИНАСТИЯ" (16+).
13.55 Т/с "ЖЕНСКИЕ МЕЧТЫ О ДАЛЬНИХ СТРАНАХ" (16+).
18.00 Т/с "ОНА НАПИСАЛА УБИЙСТВО" (16+).
18.55, 22.25, 23.00 Одна за всех (16+).
19.00 Т/с "НЕ РОДИСЬ КРАСИВОЙ" (16+).
20.40, 1.25 Т/с "ДОКТОР ХАУС" (16+).
23.30 Х/ф "СЛАДКАЯ ЖЕНЩИНА" (16+).

В ролях: Наталья Гундарева, Олег Янковский, Светлана Карпинская. История жизни работницы конфетной фабрики Ани. Выросшая в деревне, она навсегда сохранила простонародный говорок, легкость в общении с людьми, определенную наивность и неутолимую жажду быть счастливой - иметь множество замечательных дорогостоящих вещей.

3.15 Т/с "КОМИССАР РЕКС" (16+).

ТВ-3

6.00 М/ф (0+).
9.00 Док. сериал "Далеко и еще дальше с Михаилом Кожуховым" (12+).
10.00 Параллельный мир (12+).
11.00 Х/ф "СЕКРЕТНЫЙ ФАРВАТЕР". 3-я серия (0+).
12.30 Магия красоты (16+).
13.30, 18.00, 0.45 Х-Версии. Другие новости (12+).
14.00, 14.30 Док. сериал "Охотники за привидениями" (16+).
15.00 Мистические истории (16+).
16.00, 16.30, 17.00, 17.30 Док. сериал "Гадалка" (12+).
18.30 Т/с "ПЯТАЯ СТРАЖА" (16+).
19.30, 20.20 Т/с "КАСЛ" (12+).
21.15, 22.05 Т/с "СЕКРЕТНЫЕ МАТЕРИАЛЫ" (16+).
23.00 Х/ф "ЗУБАСТИКИ" (16+).

В ролях: Ди Воллес, М. Эммет Волш, Билли Грин Буш. Комедия ужасов о свирепых, но не вышедших ростом пришельцах, представляющих собой мохнатые шары с зубами. Эти пираты из космоса заполонили сельскую ферму в Канзасе и жрут все, что на зуб попадается. Слава богу, что на этих гадов охотятся хорошие ребята из космоса. Они вовремя приходят на помощь местным и побеждают "зверушек".

1.15 Х/ф "ДОКТОР ГОЛЛИВУД" (12+).

В ролях: Майкл Дж. Фокс, Джули Орнер, Бернард Хьюз. Судьба подложила ему свинью. Бенджи Стоун был подающим надежды пластическим хирургом, ехал в Голливуд, и вдруг - авария на главной улице какого-то захолустного городка. Кто виноват? Конечно, Бенджи. Полиция определяет нарушителю наказание: 32 часа принудительных работ терапевтом в местной больнице. Нормально? Доктор Голливуд приступает к работе. И самое дикое - она ему нравится. Потому что рядом - прехорошенькая провинциалочка.

3.15 Х/ф "МГНОВЕНИЯ НЬЮ-ЙОРКА" (12+).

В ролях: Эшли Ольсен, Мэри-Кэйт Ольсен, Юджин Ливай. Один день из жизни 17-летних сестер-близняшек Джейн и Рокси Райан. Путешествие от Лонг-Айленда до Нью-Йорк Сити оказывается полным не только забавных приключений, но и досадных неожиданностей.

5.00 Док. фильм "10 способов" (12+).

ЗВЕЗДА

6.00, 18.30 Док. сериал "Равновесие страха. Война, которая осталась холодной" (12+).
7.20, 9.10 Т/с "РАСКОЛОТОЕ НЕБО" (12+).
9.00, 13.00, 18.00, 22.50 Новости дня.
11.30 Док. фильм "Метро. Место встречи изменить нельзя" (12+).
12.00, 13.10 Х/ф "БАЛАМУТ" (6+).
14.05 Т/с "1943" (16+).
19.15 Х/ф "АЛЕКСАНДР МАЛЕНЬКИЙ" (6+).

В ролях: Борис Токарев, Николай Скоробогатов, Уте Любош. В основе фильма подлинный факт. В мае 1945 года на освобожденной территории Германии в течение двух дней советские солдаты успешно провели операцию по спасению детского дома от нападения группы вервольфовцев.

21.10 Х/ф "ШЕСТОЙ" (12+).

В ролях: Сергей Никоненко, Михаил Козаков, Владимир Грамматиков. Отгремела гражданская война. В маленьком южном городке появился шестой по счету начальник милиции. Пятеро предшественников Глодова вместе с другими активистами были зверски убиты бандой неуловимого Вахрамеева. И теперь Глодову с несколькими верными помощниками предстоит смертельная схватка с сильным врагом.

23.00 Док. сериал "Незримый бой" (16+).
0.30 Х/ф "МУЖСКИЕ ТРЕВОГИ" (6+).

В центре фильма - образ молодого офицера Андрея Киселева - командира акустиков противолодочного корабля "Ловкий".

3.40 Х/ф "ЖЕНИТЬБА" (6+).
5.15 Док. фильм "Как умер Сталин" (12+).

ИЛЛЮЗИОН

0.20 Х/ф "ДАЖЕ НЕ ДУМАЙ" (16+).
1.50 Х/ф "ЗАПРЕЩЕННАЯ РЕАЛЬНОСТЬ" (16+).
3.20 Х/ф "SLOVE. ПРЯМО В СЕРДЦЕ" (16+).
4.45 Х/ф "ЛАНДЫШ СЕРЕБРИСТЫЙ" (6+).
6.15 Х/ф "МАРС" (12+).
7.55, 14.05, 19.55 Т/с "ОПЕРЕЖАЯ ВЫСТРЕЛ" (16+).
8.50 Х/ф "НА КРАЮ СТОЮ" (16+).
10.25 Х/ф "СВОБОДНОЕ ПЛАВАНИЕ" (12+).
12.05 Х/ф "ОДИНОКАЯ ЖЕНЩИНА С РЕБЕНКОМ" (12+).
15.05 Х/ф "СРОЧНЫЙ ФРАХТ" (6+).
16.20 Х/ф "ЗА ПРЕКРАСНЫХ ДАМ!" (16+).
17.35 Х/ф "ЮРЬЕВ ДЕНЬ" (16+).
20.50 Х/ф "КОНТРАКТ СО СМЕРТЬЮ" (16+).
22.55 Х/ф "ЛОПУХИ" (12+).

АРКТИК-ТВ

7.00, 10.00, 13.00, 17.00, 0.00, 4.00, 6.00 Associated Press (12+).
7.30, 8.30, 9.30, 10.30, 11.30, 12.30, 13.30, 14.30, 16.30, 17.30, 18.30, 19.30, 20.30, 21.30, 22.30, 23.30, 0.30, 1.30, 2.30, 3.30, 4.30, 5.30, 6.30 Новости.
8.00, 11.00, 15.00, 1.00, 5.00 Открытая студия (12+).
9.00 Четвертая власть (12+).
10.00, 19.00 Место происшествия (16+).
12.00, 18.00, 3.00 Проще говоря (12+).
14.00, 20.00 Умка (6+).
16.00 Док. цикл "Экватор" (16+).
21.00, 23.00 Коммунальный детектив (12+).
22.00 Образ жизни (12+).

1 КАНАЛ

5.00, 9.00, 12.00, 15.00, 18.00, 3.00 Новости.
5.05 Доброе утро.
9.15, 16.30 Контрольная закупка.
9.45 Жить здорово! (12+).
10.55 Модный приговор.
12.20, 21.30 Т/с "МАНЕКЕНЩИЦА" (16+).
14.25, 15.15 Т/с "ЯСМИН" (16+).
17.00 Наедине со всеми (16+).
18.50 Давай поженимся! (16+).
19.50 Пусть говорят (16+).
21.00 Время.
23.30 Т/с "НАЛЕТ" (16+).
1.25, 3.05 Х/ф "СТРАХ И НЕНАВИСТЬ В ЛАС-ВЕГАСЕ" (18+).
В ролях: Джонни Депп, Бенисио Дель Торо, Тоби Магуайр. Фильм о наркоманах по одноименной культовой книге Хантера С. Томпсона. Журналист Дюк и его приятель-адвокат Гонзо отправляются в Лас-Вегас, чтобы написать об автогонках и конгрессе полицейских. По пути странная парочка умудряется вкусить все "радости" наркобытия. Травка, "колеса" и прочие стимуляторы вызывают у героев необычные видения и побуждают их на поступки, не поддающиеся объяснению.
3.45 В наше время (12+).

РОССИЯ 1

5.00 Утро России.

ГТРК "МУРМАН"

6.35, 7.07, 7.35, 8.07, 8.35, 11.30, 14.30, 17.45, 19.35 Вести. Мурман.

* * *

9.00, 3.10 Док. сериал "Тайны первой мировой войны: "Великая война. Фронт русский. Фронт французский" (12+).
9.55 О самом главном.
11.00, 14.00, 17.00, 20.00 Вести.
11.50, 14.50, 18.05 Вести. Дежурная часть.
12.00 Т/с "ТАЙНЫ СЛЕДСТВИЯ" (12+).
13.00 Особый случай (12+).
15.00 Т/с "ДЖАМАЙКА" (12+).
16.00 Т/с "ПОКА СТАНИЦА СПИТ" (12+).
18.15 Прямой эфир (12+).
20.50 Спокойной ночи, малыши!
21.00 Х/ф "ЦВЕТЫ ЗЛА" (12+).
23.50 Новая волна-2014. Прямая трансляция из Юрмалы.
1.50 Х/ф "БОЛЬШАЯ ПЕРЕМЕНА". 4-я серия.
4.05 Комната смеха.

НТВ

6.00 НТВ утром.
8.10 Спасатели (16+).
8.35 До суда (16+).
9.35, 10.20 Т/с "ВОЗВРАЩЕНИЕ МУХТАРА" (16+).
10.00, 13.00, 16.00, 19.00 Сегодня.
11.55 Суд присяжных (16+).
13.20 Суд присяжных. Окончательный вердикт (16+).
14.30 Прокурорская проверка (16+).
15.35, 18.35 Обзор. Чрезвычайное происшествие.
16.30 Т/с "МОСКВА. ТРИ ВОКЗАЛА" (16+).
19.55 Т/с "ДЕЛЬТА" (16+).
21.50 Т/с "КУРОРТНАЯ ПОЛИЦИЯ" (16+).
23.35 Сегодня. Итоги.
0.00 Т/с "ГЛУХАРЬ. ПРОДОЛЖЕНИЕ" (16+).
2.00 Дело темное (16+).
2.55 Дикий мир (0+).
3.20 Т/с "2,5 ЧЕЛОВЕКА" (16+).
5.00 Т/с "ЧС - ЧРЕЗВЫЧАЙНАЯ СИТУАЦИЯ" (16+).

РОССИЯ К

6.30 Евроньюс.
10.00, 15.00, 19.00, 23.15 Новости культуры.
10.15, 0.45 Наблюдатель. Избранное.
11.15, 23.35 Х/ф "ИНКВИЗИЦИЯ". 8-я серия.
12.05 Док. фильм "Юрий Лобачев. Отец русского комикса".
12.45 Красуйся, град Петров! "Ораниенбаум: дворец Петра III, Китайский дворец, павильон Катальной горки".
13.15 Док. сериал "Закат цивилизаций: "Конец эпохи пирамид".
14.10 Т/с "ДВЕ ЗИМЫ И ТРИ ЛЕТА".
15.10 Спектакль "ДЯДЯ ВАНЯ".
17.45 Док. фильм "Дворец и парк Шенбрунн в Вене".
18.00 Неделя органной музыки. VIII Международный конкурс органистов имени Микаэла Таривердиева в Калининграде. Гала-концерт.
19.15 Док. фильм "Вера Каралли: "Это письмо я писала в перчатках...".
20.00 Прощай, XX век! "Федор Абрамов".
20.40 Спокойной ночи, малыши!
20.55 Оперные театры мира с Любовью Казарновской. Венская государственная опера.
21.50 Док. сериал "Закат цивилизаций: "Ангкор - забытая столица империи".
22.45 Мост над бездной: "Леонардо да Винчи".
0.20 Док. сериал "Пленники пленки".
1.45 Pro memoria: "Венецианское стекло".
1.55 И. Брамс. Концерт № 1 для фортепиано с оркестром.
2.50 Док. фильм "Чингисхан".

СТС - ТВ-21

7.00, 9.15, 13.45, 0.15 Телегазета "ТВ-21" (12+).
7.15 Наше утро (16+).
8.45, 13.30, 19.30, 0.00 Новости ТВ-21 (16+).
9.30 Т/с "СВЕТОФОР" (16+).
10.00, 18.30 Т/с "ВОРОНИНЫ" (16+).
10.30, 15.10, 16.35, 23.05 Шоу "Уральских пельменей" (16+).
11.50 Х/ф "ЦАРЬ СКОРПИОНОВ" (16+).
14.00, 23.40 6 кадров (16+).
14.10 Т/с "ВОСЬМИДЕСЯТЫЕ" (16+).
18.00, 20.00 Т/с "КУХНЯ" (16+).
21.00 Х/ф "ЦАРЬ СКОРПИОНОВ. ВОСХОЖДЕНИЕ ВОИНА" (16+).
В ролях: Майкл Копон, Рэнди Кутюр, Карен Шеназ Дэвид. На глазах молодого Масьюза убивают отца - самого великого воина его народа. Проходят годы, и Масьюз сам становится воином - Черным скорпионом. Он служит царю, который убил его отца. Как ему отомстить царю, если тот владеет черной магией и пользуется поддержкой богини смерти? Ради этого Масьюз встречается с Минотавром, спускается в подземный мир.
0.30 Гав-стори (16+).
1.30 Х/ф "ГОЛУБАЯ ВОЛНА" (16+).

БЛИЦ

7.00, 8.00, 19.30 Новости.
7.30, 8.30, 14.00 Телерынок (16+).
9.00 Дом-2. Lite (16+).
10.30 Битва экстрасенсов (16+).
11.30 Х/ф "ДОЧЬ МОЕГО БОССА" (12+).
13.30 Т/с "УНИВЕР. НОВАЯ ОБЩАГА" (16+).
14.30, 15.00, 15.30, 16.00, 16.30, 17.00, 17.30, 18.00, 18.30, 19.00 Т/с "РЕАЛЬНЫЕ ПАЦАНЫ" (16+).
20.00, 20.30 Т/с "ДЕФФЧОНКИ" (16+).
21.00 Х/ф "ОЧЕНЬ СТРАШНОЕ КИНО-5" (16+).
22.35 Комеди Клаб. Лучшее (16+).
23.00 Дом-2. Город любви (16+).
0.00 Дом-2. После заката (16+).
1.00 Х/ф "НА ЖИВЦА" (16+).
3.20 Х/ф "В ПАСТИ БЕЗУМИЯ" (18+).
4.20 Салон Вероники (16+).
5.40 Т/с "ХОР" (16+).

ТВЦ

6.00 Настроение.
8.20 Х/ф "КОРОЛЕВСКАЯ РЕГАТА".
В ролях: Наталья Кустинская, Валентин Смирнитский, Александр Грузинский. Команде гребцов, распавшейся после поражения, удается вновь собраться. Благодаря новому тренеру и разработанному им методу гребли восьмерка становится серебряным призером европейской регаты.
10.05 Док. фильм "Валентин Смирнитский. Пан или пропал" (12+).
10.55 Простые сложности (12+).
11.30, 14.30, 17.30, 22.00, 0.00 События.
11.50 Х/ф "РОМАН ВЫХОДНОГО ДНЯ" (12+).
В ролях: Ольга Ломоносова, Александр Самойленко, Ян Цапник. В результате удара молнии сгорела машина Галины Петровны Купцовой - президента крупного холдинга. Рядом следователи обнаружили кучку пепла и... козу с веревкой на шее. Родственники Купцовой уверены, что останки принадлежат их богатой родственнице, поэтому спешат похоронить ее и получить крупное наследство. А ее заместитель Эдуард Холодков решает провернуть аферу, задним числом оформив продажу заводов, принадлежащих Купцовой, своему компаньону, такому же аферисту. В это же время частный сыщик Николай из агентства "Улика" ведет собственное расследование и устанавливает, что Галина Петровна... жива!
13.55 Доктор И... (16+).
14.50, 19.30 Город новостей.
15.15 Хроники московского быта: "Брак по расчету" (12+).
16.05, 17.50 Т/с "ОТЕЦ БРАУН" (16+).
18.25 Право голоса (16+).
19.45 Т/с "НА ПУТИ К СЕРДЦУ" (16+).
21.45, 0.20 Петровка, 38 (16+).
22.30 Истории спасения (16+).
23.05 Док. фильм "Брежнев, которого мы не знали" (12+).
0.40 Х/ф "БЕРЕГИСЬ, ЛЯ ТУР!" (12+).
2.20 Т/с "ИСЦЕЛЕНИЕ ЛЮБОВЬЮ" (12+).
3.20 Док. фильм "Звездность во благо" (12+).
5.10 Док. сериал "Из жизни животных" (12+).

5 КАНАЛ

6.00, 10.00, 12.00, 15.30, 18.30, 22.00 Сейчас.
6.10 Утро на "5" (6+).
9.30 Место происшествия.
10.30 Х/ф "ЧУЖАЯ РОДНЯ" (12+).
12.30, 13.45, 15.05, 16.00, 17.00, 1.45, 2.50, 3.55, 4.55 Х/ф "ТЕНИ ИСЧЕЗАЮТ В ПОЛДЕНЬ" (12+).
19.00, 19.30, 20.00 Т/с "ДЕТЕКТИВЫ" (16+).
20.30, 21.15, 22.25, 23.10 Т/с "СЛЕД" (16+).
0.00 Х/ф "ЗИМНИЙ ВЕЧЕР В ГАГРАХ" (12+).

РОССИЯ 2

4.30 Легкая атлетика. Чемпионат мира среди юниоров (до 19 лет). Прямая трансляция из США.
8.00 Панорама дня. Live.
8.50, 1.30 Т/с "ТАКСИ" (16+).
9.55, 23.25 Эволюция.
12.00, 18.00, 23.05 Большой спорт.
12.20 Т/с "ТАЙНАЯ СТРАЖА" (16+).
15.55 Полигон: "БМП-3".
16.25 Полигон: "Воздушный бой".
17.00 Большой скачок: "Дозаправка топливом в воздухе".
17.30 Большой скачок: "Жаропрочные сплавы".
18.25 Водное поло. Чемпионат Европы. Женщины. 1/2 финала. Прямая трансляция из Венгрии.
19.35 Т/с "ПОЗЫВНОЙ "СТАЯ" (16+).
2.35 Рейтинг Баженова: "Законы природы".
3.10 Рейтинг Баженова: "Человек для опытов".
3.40 Полигон: "Путешествие на глубину".
4.45 Моя рыбалка.

РЕН-ТВ

5.00 Следаки (16+).
6.00, 13.00 Званый ужин (16+).
7.00, 12.00, 19.00 Информационная программа 112 (16+).
7.30, 20.00 Смотреть всем! (16+).
8.30, 12.30, 19.30, 23.00 Новости "24" (16+).
9.00 Территория заблуждений (16+).
11.00 Тайны мира: "По ту сторону зеркала" (16+).
14.00 Засуди меня (16+).
15.00 Семейные драмы (16+).
16.00, 17.00 Не ври мне! (16+).
18.00 Верное средство (16+).
21.00, 1.00 Т/с "NEXT-3" (16+).
23.30, 3.50 Адская кухня (16+).
2.50 Чистая работа (12+).

ДИСНЕЙ

5.00, 5.35, 6.05, 6.30, 7.30, 11.00, 11.05, 11.30, 12.00, 14.20, 19.30, 21.00, 21.30 М/ф (6+).
7.00, 8.00, 8.30, 9.00, 9.30, 10.00, 10.30, 12.30 М/ф (0+).
17.30, 18.00 Т/с "ПОДОПЫТНЫЕ" (6+).
18.30, 19.00 Т/с "ДВА КОРОЛЯ" (6+).
22.00, 22.30 Т/с "H_2O: ПРОСТО ДОБАВЬ ВОДЫ" (12+).
23.00 Т/с "ФЛИППЕР" (12+).
0.00, 0.55 Т/с "ЗЕНА - КОРОЛЕВА ВОИНОВ" (16+).
1.50, 2.50 Т/с "ДОКТОР КТО" (16+).
3.50 Т/с "JONAS" (6+).
4.20 Музыка на канале "Disney".

ATB

6.00, 3.25 Веселые истории из жизни-2 (16+).
6.15, 1.30 Х/ф "ВЫКУП" (16+).
В ролях: Борис Щербаков, Эммануил Виторган, Ирина Метлицкая. В одной из западных стран группа террористов блокировала гостиницу и расположенный поблизости детский санаторий. В числе заложников оказываются два советских шофера международных грузовых перевозок и наводчица гангстеров, знающая о предстоящем взрыве в случае невыполнения государством условий террористов.
8.10 Удачный выбор (16+).
8.30, 19.00 Улетное видео (16+).
9.00, 18.30, 20.30 Дорожные войны (16+).
9.30 Т/с "ДАЛЬНОБОЙЩИКИ" (16+).
11.30 Т/с "СОЛДАТЫ-16" (16+).
14.30 Т/с "СТРОЙБАТЯ" (16+).
15.30 Розыгрыш (16+).
17.00 Вне закона: "Скорпион" (16+).
17.30 Вне закона: "Доцент с топором" (16+).
18.00 Вне закона: "Зверье" (16+).
22.00 Т/с "СОЛДАТЫ-8" (16+).
0.00 Анекдоты (16+).
0.30 Т/с "ДНЕВНИКИ "КРАСНОЙ ТУФЕЛЬКИ" (18+).
1.00 Удачная ночь (16+).
3.30 Короли нокаутов (16+).
4.00 М/ф (0+).

ДОМАШНИЙ

6.30 Удачное утро (16+).
7.00, 7.30, 5.30 Жить вкусно (16+).
8.00 Полезное утро (16+).
8.40, 5.00 Сладкие истории (16+).
9.05 Умная кухня (16+).
9.35 Летний фреш (16+).
10.05 По делам несовершеннолетних (16+).
12.05 Ясновидящая (16+).
13.00 Т/с "ДИНАСТИЯ" (16+).
13.55 Т/с "ЖЕНСКИЕ МЕЧТЫ О ДАЛЬНИХ СТРАНАХ" (16+).
18.00 Т/с "ОНА НАПИСАЛА УБИЙСТВО" (16+).
18.55, 22.25, 23.00 Одна за всех (16+).
19.00 Т/с "НЕ РОДИСЬ КРАСИВОЙ" (16+).
20.40, 1.20 Т/с "ДОКТОР ХАУС" (16+).
23.30 Х/ф "ЧУЖИЕ ПИСЬМА" (16+).
В ролях: Ирина Купченко, Светлана Смирнова, Сергей Коваленков. Героиня фильма - добрая и интеллигентная молодая учительница литературы, желая помочь своей ученице, поселяет ее у себя дома. Девочка на удивление быстро приживается в новом доме, начинает чувствовать себя там почти хозяйкой и даже берется руководить личной жизнью своей наставницы, ее отношениями с людьми.
3.10 Т/с "КОМИССАР РЕКС" (16+).

ТВ-3

6.00 М/ф (0+).
9.00 Док. сериал "Далеко и еще дальше с Михаилом Кожуховым" (12+).
10.00 Параллельный мир (12+).
11.00 Х/ф "СЕКРЕТНЫЙ ФАРВАТЕР". 4-я серия (0+).
12.30 Магия красоты (16+).
13.30, 18.00, 1.45 Х-Версии. Другие новости (12+).
14.00, 14.30 Док. сериал "Охотники за привидениями" (16+).
15.00 Мистические истории (16+).
16.00, 16.30, 17.00, 17.30 Док. сериал "Гадалка" (12+).
18.30 Т/с "ПЯТАЯ СТРАЖА" (16+).
19.30, 20.20 Т/с "КАСЛ" (12+).
21.15, 22.05 Т/с "СЕКРЕТНЫЕ МАТЕРИАЛЫ" (16+).
23.00 Х/ф "ЗУБАСТИКИ: ОСНОВНОЕ БЛЮДО" (16+).
В ролях: Скотт Граймс, Лайан Александра Кертис, Дон Оппер. Плотоядные "зубастики" из космоса возвращаются. Прошло два года с тех пор, как гадкие существа впервые терроризировали городишко Гроверз Бенд и заставили семью Браунов собрать вещички. Но мальчик Брэд Браун вернулся... и как раз вовремя.
0.45 Большая игра (18+).
2.15 Х/ф "ЗУБАСТИКИ" (16+).
4.00 Х/ф "ДОКТОР ГОЛЛИВУД" (12+).

ЗВЕЗДА

6.00, 18.30 Док. сериал "Равновесие страха. Война, которая осталась холодной" (12+).
7.00 Док. сериал "ВМФ СССР. Хроника Победы" (12+).
7.25, 9.10 Х/ф "РАБОЧИЙ ПОСЕЛОК" (6+).
9.00, 13.00, 18.00, 22.50 Новости дня
10.05 Х/ф "ШЕСТОЙ" (12+).
11.50, 13.10 Х/ф "ДОЧКИ-МАТЕРИ" (6+).
14.05 Т/с "1943" (16+).
19.15 Х/ф "НОЧНОЙ ПАТРУЛЬ" (12+).
В ролях: Лев Свердлин, Марк Бернес, Вадим Грачев. Взломан сейф, убит бухгалтер. Подозрение падает на нескольких человек. Среди них неуловимый вор-рецидивист Огонек, вернувшийся в родной город матросом иностранного судна. Но, настигнув его, старый мудрый комиссар милиции понимает, что Огонька привели в город желание порвать с прошлым и тоска по Родине. Кто же тогда преступник?
21.10 Х/ф "В ДВУХ ШАГАХ ОТ "РАЯ" (12+).
В ролях: Ремигиус Сабулис, Мартыньш Вилсонс, Алексей Булдаков. 1944 год. Советским разведчикам поручено обнаружить и уничтожить стратегический объект врага - склад урановой руды в Карпатах, тщательно охраняемый войсками специального назначения и альпийскими стрелками.
23.00 Док. сериал "Незримый бой" (16+).
0.30 Х/ф "ТОРПЕДОНОСЦЫ" (12+).
В ролях: Родион Нахапетов, Алексей Жарков, Андрей Болтнев. 1944 год. Вторая мировая война. Полк морской авиации базируется на небольшом аэродроме. Для летчиков это одновременно и фронт, и тыл. Они выполняют боевые задания и возвращаются к своим семьям. Но каждый вылет может оказаться последним.
2.15 Х/ф "ЗВЕЗДА ПЛЕНИТЕЛЬНОГО СЧАСТЬЯ" (12+).
5.05 Док. фильм "Как умер Сталин" (12+).

ИЛЛЮЗИОН

0.15 Х/ф "DEADLINE" (16+).
В ролях: Юрий Алесин, Иван Волков, Александр Козлов. Известный теледраматург сталкивается с самым жестоким кризисом в своей карьере. Съемки криминальной драмы "Питерский расклад" оказываются под угрозой срыва. Через три дня на стол продюсеров должны лечь или сценарий, или голова сценариста. Чтобы вернуть утраченное вдохновение и спасти ситуацию, герой решается на невероятный шаг.
1.25 Х/ф "ЛАНДЫШ СЕРЕБРИСТЫЙ" (6+).
2.55 Х/ф "МАРС" (12+).
4.30 Х/ф "НА КРАЮ СТОЮ" (16+).
В ролях: Артур Смольянинов, Светлана Устинова, Марат Башаров. Пограничник Андрей обнаруживает тайники, в которых наркоторговцы прячут огромные партии героина при проезде через афганскую границу. В отместку за свои колоссальные убытки бандиты решают казнить Андрея. Чудом избежав смерти, он не только расправляется со своими палачами и разоблачает крупную наркомафию, но и находит свою любовь.
5.55 Х/ф "СВОБОДНОЕ ПЛАВАНИЕ" (12+).
7.40, 13.05, 19.55 Т/с "ОПЕРЕЖАЯ ВЫСТРЕЛ" (16+).
8.40 Х/ф "ОДИНОКАЯ ЖЕНЩИНА С РЕБЕНКОМ" (12+).
10.40 Х/ф "СРОЧНЫЙ ФРАХТ".
11.55 Х/ф "ЗА ПРЕКРАСНЫХ ДАМ!" (16+).
14.00 Х/ф "ЮРЬЕВ ДЕНЬ" (16+).
16.20 Х/ф "КОНТРАКТ СО СМЕРТЬЮ" (16+).
18.30 Х/ф "ЛОПУХИ" (12+).
20.50 Х/ф "ПЕРЕВОДЧИЦА" (16+).
22.25 Х/ф "САТИСФАКЦИЯ" (16+).

АРКТИК-ТВ

7.00, 10.00, 13.00, 17.00, 0.00, 4.00, 6.00 Associated Press (16+).
7.30, 8.30, 9.30, 10.30, 11.30, 12.30, 13.30, 14.30, 16.30, 17.30, 18.30, 19.30, 20.30, 21.30, 22.30, 23.30, 0.30, 1.30, 2.30, 3.30, 4.30, 5.30, 6.30 Новости.
8.00, 11.00, 15.00, 1.00, 5.00 Открытая студия (12+).
9.00, 18.00, 3.00 Коммунальный детектив (12+).
10.00 Образ жизни (12+).
12.00, 21.00 Четвертая власть (12+).
14.00, 20.00 Умка (6+).
16.00 Док. цикл "Тектоническая сага" (16+).
19.00, 22.00 Точка зрения (12+).
23.00 Проще говоря (12+).

ТРЕБУЮТСЯ
РАБОТНИКИ
по доставке газеты в утреннее время;
Наличие домашнего, мобильного телефона ОБЯЗАТЕЛЬНО.
Оформление по ТК РФ (полный соцпакет).
47-65-67, 45-45-27, 25-10-37,
8-921-510-52-53 с 9 до 17 часов.
РЕКЛАМА
BM_010_2

1 КАНАЛ

5.00, 9.00, 12.00, 15.00, 18.00 Новости.
5.05 Доброе утро.
9.15, 16.30 Контрольная закупка.
9.45 Жить здорово! (12+).
10.55 Модный приговор.
12.20 Т/с "МАНЕКЕНЩИЦА" (16+).
14.25, 15.15 Т/с "ЯСМИН" (16+).
17.00 Наедине со всеми (16+).
18.50 Поле чудес (16+).
19.50, 21.30 Точь-в-точь.
21.00 Время.
23.20 Памяти Владимира Высоцкого. Последний концерт.
0.20 Док. фильм "Продюсер Джордж Мартин" (12+).
2.00 Х/ф "ПЛОХИЕ ДЕВЧОНКИ" (16+).

В ролях: Маделин Стоу, Мэри Стюарт Мастерсон, Энди Макдауэлл. Коди была проституткой в салуне, пока не убила очередного хама-клиента. Чтобы избежать виселицы, Коди и три ее подружки и коллеги, давно уже мечтавшие бросить такую жизнь, бегут из салуна. Но чтобы выжить в этом жестоком мире, девочкам придется научиться кое-чему новенькому: держать в руках оружие и лихо скакать верхом.

3.55 В наше время (12+).

РОССИЯ 1

5.00 Утро России.

ГТРК "МУРМАН"

6.35, 7.07, 7.35, 8.07, 8.35, 11.30, 14.30, 17.45, 19.35 Вести. Мурман.

* * *

9.00 Док. сериал "Тайны первой мировой войны: "Голгофа Российской империи" (12+).
9.55 О самом главном.
11.00, 14.00, 17.00, 20.00 Вести.
11.50, 14.50, 18.05 Вести. Дежурная часть.
12.00 Т/с "ТАЙНЫ СЛЕДСТВИЯ" (12+).
13.00 Особый случай (12+).
15.00 Т/с "ПОКА СТАНИЦА СПИТ" (12+).
18.15 Прямой эфир (12+).
21.00 Х/ф "БЕДНАЯ LIZ" (12+).
22.50 Новая волна-2014. Прямая трансляция из Юрмалы.
0.50 Живой звук.
2.40 Горячая десятка (12+).
3.45 Комната смеха.

НТВ

6.00 НТВ утром.
8.10 Спасатели (16+).
8.35 До суда (16+).
9.35, 10.20 Т/с "ВОЗВРАЩЕНИЕ МУХТАРА" (16+).
10.00, 13.00, 16.00, 19.00 Сегодня.
11.55 Суд присяжных (16+).
13.20 Суд присяжных. Окончательный вердикт (16+).
14.30 Прокурорская проверка (16+).
15.35, 18.35 Обзор. Чрезвычайное происшествие.
16.30 Т/с "МОСКВА. ТРИ ВОКЗАЛА" (16+).
19.55 Т/с "ДЕЛЬТА" (16+).
21.50 Т/с "КУРОРТНАЯ ПОЛИЦИЯ" (16+).
1.40 Дело темное (16+).
2.35 Дикий мир (0+).
3.15 Т/с "2,5 ЧЕЛОВЕКА" (16+).
4.55 Т/с "ЧС - ЧРЕЗВЫЧАЙНАЯ СИТУАЦИЯ" (16+).

РОССИЯ К

6.30 Евроньюс.
10.00, 15.00, 19.00, 23.20 Новости культуры.
10.20 Х/ф "ПРИКЛЮЧЕНИЯ КОРЗИНКИНОЙ", "ЛЕНОЧКА И ВИНОГРАД".

В ролях: Янина Жеймо, Степан Каюков, Константин Мусин. Беспокойная и деятельная кассирша вокзала Корзинкина всегда готова дать дельный совет или прийти на помощь делом. Но особо живое участие она принимает в судьбе начинающего певца-баса, влюбленного в нее... "Леночка и виноград" - рассказ о том, как Леночка со своими друзьями поехала отдыхать в один из южных колхозов. И там выследила и поймала неуловимого вора - похитителя винограда.

12.00 Док. фильм "Все равно его не брошу. Агния Барто".
12.45 Красуйся, град Петров! "Царское Село".
13.15 Док. сериал "Закат цивилизаций: "Ангкор - забытая столица империи".
14.10 Т/с "ДВЕ ЗИМЫ И ТРИ ЛЕТА".
15.10 Спектакль "ПРИСТАНЬ".
18.30 Смехоностальгия: "Леонид Утесов".
19.15 Искатели: "Завещание Баженова".
20.00 Х/ф "ЭНЕРГИЧНЫЕ ЛЮДИ".

В ролях: Леонид Куравлев, Людмила Кудрявцева, Леонид Сатановский. У заведующего магазином Аристарха Петровича Кузькина большая неприятность: его жена Вера, обнаружив письмо некой Сони, адресованное мужу, решила отомстить и написала прокурору о его махинациях. Как ни пытались убедить жену, что письмо Сони не более чем шутка, избежать ареста Аристарху Петровичу и его соучастникам не удалось.

22.25 Острова.
23.40 Большой джаз.
1.40 Док. фильм "Дворец каталонской музыки в Барселоне. Сон, в котором звучит музыка".
1.55 Док. фильм "Потерянный рай островов Тробриан".
2.50 Док. фильм "Антонио Сальери".

СТС - ТВ-21

7.00, 9.15, 13.45 Телегазета "ТВ-21" (12+).
7.15 Наше утро.
8.45, 19.30 Новости ТВ-21 (16+).
9.30 Т/с "СВЕТОФОР" (16+).
10.00 Т/с "ВОРОНИНЫ" (16+).
10.30 Х/ф "ЦАРЬ СКОРПИОНОВ. ВОСХОЖДЕНИЕ ВОИНА" (16+).
12.35, 14.15, 15.40, 18.30, 19.00, 20.30, 22.00 Шоу "Уральских пельменей" (16+).
14.00 6 кадров (16+).
23.15 Т/с "СТУДЕНТЫ" (16+).
0.15 Х/ф "МАЛЬЧИК В ДЕВОЧКЕ" (16+).

В ролях: Самира Армстронг, Кевин Зегерс, Шерри Миллер. Очень часто соседи не уживаются друг с другом. Так и вышло у Вуди и Нелл. Они совсем разные. Он был последним двоечником в школе, а она - послушная девочка, которая поступила в один из лучших университетов. Кроме того, они являются заклятыми врагами. Однако все меняется, когда однажды утром Вуди и Нелл обмениваются телами.

2.00 Х/ф "РАССВЕТ МЕРТВЕЦОВ" (18+).

В ролях: Сара Полли, Винг Рэймс, Джейк Уэбер. В то время как Америка содрогается от внезапного нашествия миллионов мертвецов, маленькая группа уцелевших людей пытаются найти убежище и защиту в огромном здании торгового центра.

БЛИЦ

7.00, 8.00, 19.30 Новости.
7.30, 8.30, 14.00 Телерынок (16+).
9.00 Дом-2. Lite (16+).
10.30 Битва экстрасенсов (16+).
11.30 Х/ф "ОЧЕНЬ СТРАШНОЕ КИНО-5" (12+).
13.05, 21.00 Комеди Клаб (16+).
14.30, 15.00, 15.30, 16.00, 16.30, 17.00, 17.30, 18.00, 18.30, 19.00 Т/с "УНИВЕР" (16+).
20.00 Comedy Woman (16+).
22.00 Док. фильм "Comedy БАТТЛ. Битва за кадром" (16+).
23.00 Дом-2. Город любви (16+).
0.00 Дом-2. После заката (16+).
1.00 Не спать(18+).
2.00 Х/ф "ДЖУНО" (16+).
3.55 Х/ф "БЛИЖАЙШИЙ РОДСТВЕННИК" (16+).
6.05 Т/с "ХОР" (16+).

ТВЦ

6.00 Настроение.
8.10 Х/ф "ЖИВЕТ ТАКОЙ ПАРЕНЬ".

В ролях: Леонид Куравлев, Белла Ахмадулина, Лидия Александрова. В общем-то он обыкновенный парень - шофер Пашка Колокольников. Живет себе, работает, мечтает, встречается и расстается с самыми разными людьми. Но есть у него особая черта: он чувствует себя счастливым, только если вокруг всем хорошо. Собственная жизнь волнует его меньше, чем судьбы других людей. Ради них он и дурачком прикинется, и подвиг совершит.

10.05 Док. фильм "Леонид Куравлев. На мне узоров нету" (12+).
10.55 Простые сложности (12+).
11.30, 14.30, 17.30, 22.00 События.
11.50 Х/ф "НЕ ПЫТАЙТЕСЬ ПОНЯТЬ ЖЕНЩИНУ" (16+).

В ролях: Максим Леонидов, Алена Ивченко, Анна Хилькевич. Преуспевающий модельер Ольга узнает, что муж ей изменяет, и задействует все средства, чтобы устранить соперницу. В конце концов женщины обнаруживают, что между ними много общего и находят оригинальный выход из создавшегося положения.

13.35 Доктор И... (16+).
14.10, 21.45 Петровка, 38 (16+).
14.50, 19.30 Город новостей.
15.15 Док. фильм "Брежнев, которого мы не знали" (12+).
16.05, 17.50 Т/с "ОТЕЦ БРАУН" (16+).
18.25 Право голоса (16+).
19.45 Т/с "НА ПУТИ К СЕРДЦУ" (16+).
22.25 Т/с "ДЖИВС И ВУСТЕР" (12+).
23.30 Х/ф "ЧАСТНЫЙ ДЕТЕКТИВ, ИЛИ ОПЕРАЦИЯ "КООПЕРАЦИЯ".

В ролях: Дмитрий Харатьян, Ирина Феофанова, Спартак Мишулин. Начинающий предприниматель Дмитрий Пузырев решает открыть частное сыскное бюро.

1.20 Х/ф "РОМАН ВЫХОДНОГО ДНЯ" (12+).
3.30 Т/с "ИСЦЕЛЕНИЕ ЛЮБОВЬЮ" (12+).
4.30 Док. сериал "Из жизни животных" (12+).

5 КАНАЛ

6.00, 10.00, 12.00, 15.30, 18.30 Сейчас.
6.10 Момент истины (16+).
7.00 Утро на "5" (6+).
9.35 День ангела (0+).
10.30, 12.30 Х/ф "ТАЙНЫ ДВОРЦОВЫХ ПЕРЕВОРОТОВ. РОССИЯ, ВЕК XVIII. ФИЛЬМ 1-й. ЗАВЕЩАНИЕ ИМПЕРАТОРА" (12+).

В ролях: Наталья Егорова, Сергей Шакуров, Николай Караченцов. Россия, 25 января 1725 года... "Отдайте все...". Слабеющая рука императора смогла написать в завещании только эти два коротких непонятных слова, которые держали Россию целое столетие в кровавой борьбе за корону. На фоне смертельной агонии Петра Великого стремительно развивается интрига дворцового переворота... Любовник Екатерины I светлейший князь Меншиков внезапно врывается в заговор, составленный против умирающего императора.

12.55 Х/ф "ТАЙНЫ ДВОРЦОВЫХ ПЕРЕВОРОТОВ. РОССИЯ, ВЕК XVIII. ФИЛЬМ 2-й. ЗАВЕЩАНИЕ ИМПЕРАТРИЦЫ" (12+).
14.40, 16.00 Х/ф "ТАЙНЫ ДВОРЦОВЫХ ПЕРЕВОРОТОВ. РОССИЯ, ВЕК XVIII. ФИЛЬМ 3-й. Я - ИМПЕРАТОР" (12+).
16.50 Х/ф "ТАЙНЫ ДВОРЦОВЫХ ПЕРЕВОРОТОВ. РОССИЯ, ВЕК XVIII. ФИЛЬМ 4-й. ПАДЕНИЕ ГОЛИАФА" (12+).
19.00 Защита Метлиной (16+).
19.35, 20.15, 21.00, 21.40, 22.30, 23.15, 0.00, 0.45, 1.35, 2.20 Т/с "СЛЕД" (16+).
3.05, 4.00, 4.55 Х/ф "ТЕНИ ИСЧЕЗАЮТ В ПОЛДЕНЬ" (12+).
5.45 Х/ф "ЗИМНИЙ ВЕЧЕР В ГАГРАХ" (12+).

РОССИЯ 2

5.00 Легкая атлетика. Чемпионат мира среди юниоров (до 19 лет). Прямая трансляция из США.
7.45 Панорама дня. Live.
8.50 Т/с "ТАКСИ" (16+).
9.55, 23.05 Эволюция.
12.00, 17.05, 22.45 Большой спорт.
12.20 Т/с "ТАЙНАЯ СТРАЖА" (16+).
16.00 Рейтинг Баженова: "Война миров" (16+).
16.30 Рейтинг Баженова: "Могло быть хуже" (16+).
17.25 Профессиональный бокс. Бои чемпионов.
19.15 Т/с "ПОЗЫВНОЙ "СТАЯ" (16+).
1.10 Т/с "ТАКСИ" (16+).
2.20 Человек мира: "Гуам".
3.25 Максимальное приближение: "Тунис".
3.55 Максимальное приближение: "Дубай".
4.30 Максимальное приближение: "Сенегал".

РЕН-ТВ

5.00, 7.30, 23.00 Смотреть всем! (16+).
5.30 Следаки (16+).
6.00, 13.00 Званый ужин (16+).
7.00, 12.00, 19.00 Информационная программа 112 (16+).
8.30, 12.30, 19.30 Новости "24" (16+).
9.00 Нам и не снилось: "Потерянные" (16+).
14.00 Засуди меня (16+).
15.00 Семейные драмы (16+).
16.00, 17.00 Не ври мне! (16+).
18.00 Верное средство (16+).
20.00 Тайны мира: "Сахар" (16+).
21.00 Странное дело: "Пришельцы из созвездия Орион" (16+).
22.00 Секретные территории: "Нити Вселенной" (16+).
0.00 Х/ф "ОТ ЗАКАТА ДО РАССВЕТА" (16+).

В ролях: Харви Кейтель, Джордж Клуни, Квентин Тарантино. Спасаясь от полиции после ограбления банка, два брата-грабителя берут в заложники священника и его детей. Около американской границы они решают провести ночь в придорожном баре. Тут-то все и начинается.

2.00 Х/ф "ИГРА РИПЛИ" (16+).

В ролях: Рэй Винстоун, Джон Малкович, Уве Манссхардт. Талантливый мистер Рипли возвращается, чтобы в последний раз затеять еще одну смертельную игру. На кону в игре - убийство, в которое Рипли хочет втянуть невинного человека.

4.10 Х/ф "ВОЗМЕЗДИЕ" (16+).

ДИСНЕЙ

5.00, 5.35, 6.05, 6.30, 7.30, 11.00, 11.05, 11.30, 12.00, 12.30, 17.35, 18.00, 18.30, 19.00, 19.30 М/ф (6+).
7.00, 8.00, 8.30, 9.00, 9.30, 10.00, 10.30 М/ф (0+).
20.45 Х/ф "ДЖОННИ КАПАХАЛА" (6+).

В ролях: Брендон Бейкер, Джейк Т. Ости, Кари-Хироюки Тагава. Джонни Капахала, чемпион по сноуборду из Вермонта, приезжает на Гавайи на свадьбу своего дедушки, знаменитого серфингиста Джонни Цунами. Здесь он знакомится с "дядей Крисом", 12-летним сыном своей новой бабушки, который не хочет, чтобы эта свадьба состоялась.

22.45 Х/ф "АМАНДА" (12+).

В ролях: Киран Калкин, Брэдли Пирс, Элис Крайдж. Юный Биддл Фарнсуорт упал с лошади и почти потерял зрение на один глаз. После этого он стал бояться лошадей, а отец считал, что это его вина, но не знал, какие слова сказать сыну. А тут к ним на работу поступил новый чернокожий конюх.

0.35, 1.30, 2.25 Т/с "ФЛИППЕР" (12+).
3.20 Х/ф "ТРИЖДЫ ОЧАРОВАН" (16+).

В ролях: Карло Маркс, Лекси Джованьоли, Ноэль Перрис. Многие люди мечтают что-то изменить в своей жизни, но такая возможность выпадает далеко не всем. Накануне важных экзаменов школьница Эмма получает в подарок волшебный медальон, который способен исполнить три ее желания и даже повернуть время вспять. Решительная Эмма знает, что загадать. Девочка хочет сдать экзамен на отлично, стать шеф-редактором школьной газеты и завоевать парня своей мечты.

4.50 Музыка на канале "Disney".

АТВ

6.00, 3.20 Веселые истории из жизни-2 (16+).
6.20, 1.30 Х/ф "В ДВУХ ШАГАХ ОТ "РАЯ" (16+).
8.10 Удачный выбор (16+).
8.30 Улетное видео (16+).
9.00, 18.30, 20.30 Дорожные войны (16+).
9.30 Т/с "ДАЛЬНОБОЙЩИКИ" (16+).
11.30 Т/с "СОЛДАТЫ-16" (16+).
14.30 Т/с "СТРОЙБАТЯ" (16+).
15.30 Розыгрыш (16+).
17.00 Вне закона: "Доигрался!" (16+).
17.30 Вне закона: "Смертельный шопинг" (16+).
18.00 Вне закона: "Убить экстрасенса" (16+).
19.00 Улетное видео (16+).
22.00 Т/с "СОЛДАТЫ-8" (16+).
0.00 Анекдоты (16+).
0.30 Т/с "ДНЕВНИКИ "КРАСНОЙ ТУФЕЛЬКИ" (18+).
1.00 Удачная ночь (16+).
3.30 Короли нокаутов (16+).
4.00 М/ф (0+).

ДОМАШНИЙ

6.30 Удачное утро (16+).
7.00, 7.30, 5.30 Жить вкусно (16+).
8.00 Полезное утро (16+).
8.40 Док. фильм "Любовь без границ" (16+).
9.40 Великолепная Алла (16+).
10.40, 19.00 Т/с "ВЕЛИКОЛЕПНЫЙ ВЕК" (16+).
18.00 Т/с "ОНА НАПИСАЛА УБИЙСТВО" (16+).
18.55, 22.55, 23.00 Одна за всех (16+).
23.30 Х/ф "ЗДРАВСТВУЙТЕ ВАМ!" (16+).

В ролях: Татьяна Колганова, Владимир Шевельков, Анатолий Лобоцкий. Собирая мужа в командировку, Анна находит в кармане его корпоративного пиджака записку от любовницы и какие-то ключи. Она потрясена - ведь в их с Олегом жизни все было так безоблачно. Анна решает проследить, куда отправляется муж, и видит его в аэропорту с молодой женщиной и ребенком. Она в отчаянии едет домой, но по дороге встречает старого знакомого: 17 лет назад она объяснилась ему в любви, но молодой человек исчез и из городка, и из ее жизни. Андрей в плену нахлынувших воспоминаний пытается возобновить отношения с Анной. Тем временем муж Олег, который в аэропорту просто помогал незнакомой женщине, но в Москву действительно ездил к любовнице, решает порвать с ней и вернуться в семью. Анна же отправляется на свидание с Андреем.

1.30 Х/ф "РОДНОЙ РЕБЕНОК" (16+).

В ролях: Джитендра, Шридеви, Джаяпрадха, Манмохан Кришна. Ребенок, в результате железнодорожной катастрофы разлученный с матерью, попадает к чужой женщине. Причем ни ребенок, ни новая мама не подозревают о том, что они неродные. Но родная-то мать жива.

4.20 Тайны еды (16+).
4.30 Сладкие истории (16+).

ТВ-3

6.00 М/ф (0+).
9.00 Док. сериал "Далеко и еще дальше с Михаилом Кожуховым" (12+).
10.00 Параллельный мир (12+).
11.45 Х/ф "ХОЗЯИН ТАЙГИ" (0+).

В ролях: Валерий Золотухин, Владимир Высоцкий, Лионелла Пырьева. В таежном поселке, где каждый на виду, происходит почти невероятное - ограблен местный магазин. Во взломе признается один из сплавщиков леса. Но молодому участковому не дают покоя кое-какие "нестыковки". И в конце концов он выходит на след подлинных участников преступления.

13.30, 18.00 Х-Версии. Другие новости (12+).
14.00, 14.30 Док. сериал "Охотники за привидениями" (16+).
15.00 Мистические истории (16+).
16.00, 16.30, 17.00, 17.30 Док. сериал "Гадалка" (12+).
19.00 Человек-невидимка (12+).
20.00 Х/ф "ДЕВЯТЫЕ ВРАТА" (16+).

В ролях: Джонни Депп, Фрэнк Лангелла, Эммануэль Сенье. Детектива Дина Корсо нанимает загадочный владелец самой большой в Европе коллекции старинных сатанинских книг. Венцом этой зловещей коллекции должен стать фолиант XVI века "Девять врат в царство призраков", по преданию, написанный самим дьяволом. Именно эту книгу и предстоит разыскать Дину. Догадываясь, что с помощью книги его работодатель попытается вызвать дьявола, Дин все же соглашается. Но чем дальше продвигаются поиски, тем больше таинственных смертей встречается на пути одержимого докопаться до истины героя.

22.45 Х/ф "ВИЙ" (12+).
0.15 Док. фильм "Нечисть" (12+).
1.15 Европейский покерный тур (18+).
2.15 Х/ф "ЗУБАСТИКИ: ОСНОВНОЕ БЛЮДО" (16+).
4.00 Х/ф "ЧЕРНАЯ БОРОДА".

Начало XVIII века называют золотым веком пиратства, так как после окончания войны между Великобританией и Испанией тысячи моряков оказались никому не нужными. А они знали морское ремесло и умели убивать. Вот тогда-то среди множества пиратских капитанов и появился уроженец Бристоля Эдвард Тич, получивший прозвище Черная борода и ставший легендарной личностью на просторах от Карибского моря до Америки. Черная борода сумел войти в гавань Северной Каролины, запугать губернатора, жениться на девушке из приличной семьи и в то же время совершать набеги на торговые суда.

ЗВЕЗДА

6.00 Док. сериал "Равновесие страха. Война, которая осталась холодной" (12+).
7.00 Док. фильм "Две жизни Джорджа Блейка, или Агент КГБ на службе Ее Величества" (12+).
7.55, 9.10 Х/ф "МУЖСКИЕ ТРЕВОГИ" (6+).
9.00, 13.00, 18.00, 22.50 Новости дня
11.35, 13.10 Х/ф "В ДВУХ ШАГАХ ОТ "РАЯ" (12+).
13.25 Х/ф "БЕЗ ПРАВА НА ОШИБКУ". 1-4-я серии (16+).
18.30 Высоцкий. Песни о войне (6+).
19.15 Х/ф "ЮНОСТЬ ПЕТРА" (12+).

В ролях: Николай Еременко-мл., Дмитрий Золотухин, Олег Стриженов. Начало дилогии о российском императоре Петре Великом. Годы отрочества и юности царя были полны для него смертельной опасности, исходившей и от части боярства, и от бунтующих стрельцов, и от стремящейся к власти царевны Софьи. Однако уже в ту пору Петр выказывает глубокий, ясный ум, волю и целеустремленность, которые помогают обезоружить его явных и тайных врагов.

22.00, 23.00 Х/ф "В НАЧАЛЕ СЛАВНЫХ ДЕЛ" (12+).

В конце XVII века Россия терпела убытки в торговле оттого, что не имела выхода к морю. Юный российский самодержец Петр I начинает строительство флота. А среди бояр тем временем зреет недовольство молодым монархом.

0.45 Х/ф "ФРАНЦУЗСКИЙ ШПИОН" (16+).

Лейтенант Андрей Канаев служит в социалистической Чехословакии. Советские войска выводятся обратно в СССР. Часть, в которой служил Канаев, расформировывается. Андрей расстроен сокращением и делится своими переживаниями с приятелем - чехом Мареком. Марек организовывает подставу, из-за которой Канаев оказывается вне закона. Через своего агента-вербовщика Софи он переправляет Андрея во Францию, где тот от безысходности поступает в Иностранный легион. В Иностранном легионе Андрея вербует глава внешней разведки мсье Даниэль. Вскоре Андрей уже в новом статусе и с новыми документами, возвращается в постперестроечную Россию и начинает строить новую жизнь, не забывая при этом выполнять поручения своих новых хозяев.

2.35 Х/ф "НОЧНОЙ ПАТРУЛЬ" (12+).
4.20 Х/ф "СЛЕЗЫ КАПАЛИ" (12+).

ИЛЛЮЗИОН

0.00 Х/ф "ОДИНОЧЕСТВО КРОВИ" (16+).
2.00 Х/ф "СВОБОДНОЕ ПЛАВАНИЕ" (12+).
4.00 Х/ф "ОДИНОКАЯ ЖЕНЩИНА С РЕБЕНКОМ" (12+).
6.05 Х/ф "СРОЧНЫЙ ФРАХТ" (6+).
7.15, 13.55 Т/с "ОПЕРЕЖАЯ ВЫСТРЕЛ" (16+).
8.10 Х/ф "ЗА ПРЕКРАСНЫХ ДАМ!" (16+).
9.25 Х/ф "ЮРЬЕВ ДЕНЬ" (16+).
11.45 Х/ф "КОНТРАКТ СО СМЕРТЬЮ" (16+).
14.50 Х/ф "ЛОПУХИ" (12+).
16.10 Х/ф "ПЕРЕВОДЧИЦА".
17.50 Х/ф "САТИСФАКЦИЯ" (16+).
19.30 Х/ф "ВИЗИТ К МИНОТАВРУ" (6+).
20.50 Х/ф "ВЫСОЦКИЙ. СПАСИБО, ЧТО ЖИВОЙ" (16+).
23.00 Х/ф "ИГРЫ МОТЫЛЬКОВ" (16+).

АРКТИК-ТВ

7.00, 10.00, 13.00, 17.00, 0.00, 4.00, 6.00 Associated Press (16+).
7.30, 8.30, 9.30, 10.30, 11.30, 12.30, 13.30, 14.30, 16.30, 17.30, 18.30, 19.30, 20.30, 21.30, 22.30, 23.30, 0.30, 1.30, 2.30, 3.30, 4.30, 5.30, 6.30 Новости.
8.00, 11.00, 15.00, 1.00, 5.00 Открытая студия (12+).
9.00, 18.00 Точка зрения (12+).
10.00, 22.00 Коммунальный детектив (12+).
12.00, 19.00 Цвет власти (12+).
14.00, 20.00 Умка (6+).
16.00 Док. цикл "Коралловый риф: Подводный мир Египта" (16+).
21.00, 3.00 Образ жизни (12+).
23.00 Четвертая власть (12+).

1 КАНАЛ

5.10, 6.10 Х/ф "МЫ, ДВОЕ МУЖЧИН" (12+).
6.00, 10.00, 12.00, 18.00 Новости.
6.50 Х/ф "СЛУЖИЛИ ДВА ТОВАРИЩА" (12+).
8.45 М/ф.
9.00 Играй, гармонь любимая!
9.45 Слово пастыря.
10.15 Смак (12+).
10.55 Док. фильм "Василий Шукшин. Самородок" (12+).
12.15 Идеальный ремонт.
13.10 Профессия - следователь (12+).
14.15 Х/ф "ПЕЧКИ-ЛАВОЧКИ".
16.10 Своя колея.
18.20 Кто хочет стать миллионером?
19.25 Две звезды.
21.00 Время.
21.30 Футбол. Суперкубок России. ЦСКА - "Ростов". Прямой эфир.
23.30 КВН. Премьер-лига (16+).
1.00 Х/ф "ХИЩНИК-2" (18+).
В ролях: Дэнни Гловер, Гари Бьюзи, Рубен Блэйдс. Космический монстр обосновался в Лос-Анджелесе недалекого будущего и вершит свой кровавый ритуал, уничтожая одного за другим представителей кокаиновой мафии и всех, кто попадается под руку. В бой вступает полицейский Харриган.
3.00 Х/ф "ХОЛОДНЫЕ СЕРДЦА" (16+).
В ролях: Дэвид Карузо, Келли Линч, Стэйси Дэш. Нед Тэш и Джуд Лоу не были профессиональными ворами. Но им удалось ограбить ювелирный магазин и прихватить бриллиантов на сумму 250 тысяч долларов. Правда, после операции осталось три трупа.
4.50 В наше время (12+).

РОССИЯ 1

4.45 Х/ф "НЕ СТРЕЛЯЙТЕ В БЕЛЫХ ЛЕБЕДЕЙ".
7.30 Сельское утро.
8.00, 11.00, 14.00, 20.00 Вести.

ГТРК "МУРМАН"

8.10, 11.10, 14.20 Вести. Мурман.
* * *
8.25, 3.25 Язь. Перезагрузка (12+).
9.00 Правила жизни 100-летнего человека.

ГТРК "МУРМАН"

10.05 Вместе к 100-летию Мурманска.
* * *
11.20 Вести. Дежурная часть.
11.55 Честный детектив (16+).
12.25, 14.30 Х/ф "ТЕМНЫЕ ВОДЫ" (12+).
16.10 Измайловский парк (16+).
18.05 Субботний вечер.
21.00 Х/ф "КРУЖЕВА" (12+).
В ролях: Вера Баханкова, Иван Жидков. Вера трудится швеей на фабрике. Она мечтает стать модельером, но прекрасно понимает, что в родном городе ее разработанные эскизы никому не нужны. И вскоре героиня уезжает в Москву, чтобы там реализовать свою мечту. Для этого Вера идет в Дом моды Ирины Штайф, но там ей предлагают не должность модельера, а должность уборщицы, на которую Вера вынуждена согласиться. Однако вскоре Вера разоблачит преступные дела владелицы Дома моды, после чего найдет себе настоящую подругу, сумеет стать известным модельером, а также встретит истинную любовь.
23.20 Новая волна-2014. Прямая трансляция из Юрмалы.
1.15 Х/ф "МУЖЧИНА НАРАСХВАТ" (16+).
В ролях: Джерард Батлер, Джессика Бил, Джуди Грир. Звезда футбола и просто шикарный мужчина по воле случая становится тренером детской футбольной команды. С этого момента для своих подопечных и их обольстительных мамочек он - мужчина нарасхват.
4.00 Комната смеха.

НТВ

5.55 Т/с "УЛИЦЫ РАЗБИТЫХ ФОНАРЕЙ" (16+).
8.00, 10.00, 13.00, 16.00, 19.00 Сегодня.
8.15 Золотой ключ (0+).
8.45 Их нравы (0+).
9.25 Готовим с Алексеем Зиминым (0+).
10.20 Главная дорога (16+).
10.55 Кулинарный поединок (0+).
12.00 Квартирный вопрос (0+).
13.20 Своя игра (0+).
14.10 Следствие вели... (16+).
15.00, 16.15 Т/с "ДВОЕ С ПИСТОЛЕТАМИ" (16+).
19.55 Самые громкие русские сенсации (16+).
21.50 Ты не поверишь! (16+).
22.30 Т/с "ГРАЖДАНКА НАЧАЛЬНИЦА. ПРОДОЛЖЕНИЕ" (16+).
0.30 Остров (16+).
2.00 Жизнь как песня: "Андрей Губин" (16+).
3.20 Т/с "2,5 ЧЕЛОВЕКА" (16+).
5.00 Т/с "ЧС - ЧРЕЗВЫЧАЙНАЯ СИТУАЦИЯ" (16+).

РОССИЯ К

6.30 Евроньюс.
10.00 Обыкновенный концерт.
10.35, 0.45 Х/ф "ЗЕЛЕНЫЙ ОГОНЕК".
11.45 Док. фильм "Тайна" профессора "Раутбарта".
12.25 Пряничный домик: "Ткацкий стан".
12.55 Большая семья: "Александр Потапов".
13.50 Красуйся, град Петров! "Зодчий Савва Чевакинский".
14.15 Док. сериал "Невесомая жизнь: "Из чего сделана душа".
14.45, 1.55 Док. сериал "Живая природа Франции".
15.35 Фольклорный фестиваль "Вся Россия".
16.50 Док. фильм "Потерянный рай островов Тробриан".
17.40 Х/ф "ВОЗДУШНЫЙ ИЗВОЗЧИК".
18.50 Романтика романса.
19.45 Больше, чем любовь.
20.20 Х/ф "ВАШ СЫН И БРАТ".
В ролях: Всеволод Санаев, Анастасия Филиппова, Марта Грахова. Старый Ермолай всю жизнь прожил в одном селе. Имеет четверых сыновей. Старший уехал в Москву, другой работает на стройке и не поддается на уговоры старшего переехать к нему. Младший со своим неуемным характером угодил в тюрьму и, чтобы повидать родных, за три месяца до освобождения совершает побег.
21.50 По следам тайны: "Вселенная: случайность или чудо?".
22.35 Х/ф "ПУРПУРНАЯ РОЗА КАИРА".
В ролях: Миа Фарроу, Джефф Дэниэлс, Дэнни Айелло. Америка времен Великой депрессии. Скромная домохозяйка, забитая мужем-алкоголиком, спасается от унылой повседневности многократным просмотром слащавых голливудских фильмов. В один прекрасный день она видит, как ее любимый киногерой в буквальном смысле сходит с экрана.
23.55 Барышников на Бродвее.
2.50 Док. фильм "Уильям Гершель".

СТС - ТВ-21

7.00 Док. фильмы из коллекции ТВ-21 (16+).
8.00 Новости ТВ-21 (16+).
8.30, 16.00 Телегазета "ТВ-21" (12+).
9.00 М/с "Макс. Динотерра" (6+).
9.30 Х/ф "ФЛАББЕР-ПОПРЫГУНЧИК" (16+).
В ролях: Робин Уильямс, Клэнси Браун, Кристофер Мак Дональд. Флаббер - последнее изобретение гениального, но очень рассеянного профессора химии Брэйнарда, над которым он трудился всю жизнь. Химик даже не подозревает, какое важное открытие подарил миру! Ведь на самом деле этот непримечательный материал, напоминающий резину, - концентрированный сгусток энергии невероятной мощности.
11.15 Т/с "СТУДЕНТЫ" (16+).
11.45, 13.15, 14.45, 16.30, 22.40 Шоу "Уральских пельменей" (16+).
15.30
18.30 Х/ф "ХРОНИКИ НАРНИИ" (16+).
20.05 М/ф "ИВАН ЦАРЕВИЧ И СЕРЫЙ ВОЛК" (16+).
23.40 Х/ф "РАССВЕТ МЕРТВЕЦОВ" (18+.)
1.35 Х/ф "МУМИЯ. ПРИНЦ ЕГИПТА" (16+).

БЛИЦ

7.00, 8.00, 9.00 Новости.
7.30, 8.30 Телерынок (16+).
9.30 Music Box (16+).
10.00 Два с половиной повара (12+).
10.30 Фэшн терапия! (16+).
11.00 Школа ремонта (12+).
12.00 Страна в shope! (16+).
12.30, 0.30 Такое кино! (16+).
13.00, 14.00, 15.00, 16.00 Comedy Woman (16+).
17.00, 17.30, 18.00, 18.30, 19.00 Т/с "ДЕФФЧОНКИ" (16+).
20.00 Х/ф "СУМЕРКИ. САГА. РАССВЕТ ЧАСТЬ 2" (12+).
22.05 Комеди Клаб (16+).
23.00 Дом-2. Город любви (16+).
0.00 Дом-2. После заката (16+).
1.00 Х/ф "ПРИМАНКИ" (18+).
2.55 Х/ф "ДЕКАБРЬСКИЕ МАЛЬЧИКИ" (16+).
5.00 Т/с "ХОР" (16+).
6.00, 6.30 М/с "Турбо-Агент Дадли" (12+).

ТВЦ

5.20 Марш-бросок (12+).
5.45 М/ф (12+).
7.05 Х/ф "НИ ПУХА, НИ ПЕРА!".
8.30 Православная энциклопедия (6+).
9.00 Х/ф "ТРИ ТОЛСТЯКА".
10.30 Док. фильм "Трудно быть Джуной" (12+).
11.30, 14.30, 21.00 События.
11.45 Х/ф "ДЕЛО № 36" (12+).
13.25, 14.45 Х/ф "ПИРАТЫ XX ВЕКА".
15.20 Х/ф "УКОЛ ЗОНТИКОМ".
17.10 Х/ф "НАХАЛКА" (12+).
В ролях: Оксана Сташенко, Евгений Воловенко, Валентина Пугачева. К состоятельной вдове Галине приезжает погостить дальняя родственница Леночка. "Сибирская принцесса" собирается покорить Москву и найти в столице достойного жениха. Девушка быстро осваивается и обрастает связями. Но каково же было всеобщее удивление, когда сердцеед Максим, успевший покорить юную красавицу, неожиданно влюбляется в Галину и намерен добиться взаимности.
20.55 Часы.
21.20 Х/ф "ШЕРЛОК ХОЛМС И ДОКТОР ВАТСОН".
0.05 Т/с "МИСС ФИШЕР" (16+).
1.15 Х/ф "НЕ ПЫТАЙТЕСЬ ПОНЯТЬ ЖЕНЩИНУ" (16+).
3.05 Док. фильм "Шаг навстречу смерти. Шаг навстречу жизни" (16+).
4.50 Док. сериал "Из жизни животных" (12+).

5 КАНАЛ

7.35 М/ф (0+).
10.00, 18.30 Сейчас.
10.10, 10.55, 11.40, 12.25, 13.10, 13.55, 14.40, 15.25, 16.10, 16.55, 17.40 Т/с "СЛЕД" (16+).
19.00, 19.55, 20.45, 21.45, 22.40, 23.35, 0.35, 1.30 Т/с "ОПЕРА. ХРОНИКИ УБОЙНОГО ОТДЕЛА" (16+).
2.30 Х/ф "ТАЙНЫ ДВОРЦОВЫХ ПЕРЕВОРОТОВ. РОССИЯ, ВЕК XVIII. ФИЛЬМ 1-й. ЗАВЕЩАНИЕ ИМПЕРАТОРА" (12+).
4.00 Х/ф "ТАЙНЫ ДВОРЦОВЫХ ПЕРЕВОРОТОВ. РОССИЯ, ВЕК XVIII. ФИЛЬМ 2-й. ЗАВЕЩАНИЕ ИМПЕРАТРИЦЫ" (12+).
5.35 Х/ф "ТАЙНЫ ДВОРЦОВЫХ ПЕРЕВОРОТОВ. РОССИЯ, ВЕК XVIII. ФИЛЬМ 3-й. Я - ИМПЕРАТОР" (12+).
7.00 Х/ф "ТАЙНЫ ДВОРЦОВЫХ ПЕРЕВОРОТОВ. РОССИЯ, ВЕК XVIII. ФИЛЬМ 4-й. ПАДЕНИЕ ГОЛИАФА" (12+).

РОССИЯ 2

5.00 Смешанные единоборства. BELLATOR. Андрей Корешков (Россия) против Адама МакДоноу (США). Прямая трансляция из США.
7.00 Панорама дня. Live.
8.00 Диалоги о рыбалке.
8.30 В мире животных с Николаем Дроздовым.
9.05 Человек мира: "Руанда".
10.05 Т/с "ЛЕТУЧИЙ ОТРЯД" (16+).
12.00, 15.25 Большой спорт.
12.05 Задай вопрос министру.
12.45 Наука на колесах.
13.15 24 кадра (16+).
13.50 Рейтинг Баженова: "Война миров" (16+).
14.20 Опыты дилетанта: "Танки в городе".
14.55 Опыты дилетанта: "Управляемый занос".
15.50 Формула-1. Квалификация. Гран-при Венгрии. Прямая трансляция.
17.05 Х/ф "ЗАПИСКИ ЭКСПЕДИТОРА ТАЙНОЙ КАНЦЕЛЯРИИ" (16+).
В ролях: Илья Соколовский, Екатерина Редникова, Сергей Чонишвили. К князю Меншикову приезжает посланец ордена масонов с планом женить наследника престола на дочери серого кардинала. В это же время князя посещает молодой офицер Самойлов. Он получает задание, которое, проявив смекалку и отвагу, с блеском выполняет. После этого глава Тайной канцелярии Ушаков обращает внимание на находчивого офицера и благодаря ловкой интриге вынуждает его поступить на службу в свое ведомство. Теперь Ивана ждут головокружительные приключения - охота за серийным убийцей, расследование смерти пожилого дворянина в доме терпимости, попытка разобраться в кознях прародителя зла и др.
21.30 Профессиональный бокс. "Ночь чемпионов в Риге". Евгений Орлов (Россия) против Джеймса Тони (США), Дмитрий Сухотский (Россия) против Максима Власова (Россия), Рой Джонс (США) против Кортни Фрая (Великобритания). Прямая трансляция.
1.30 Легкая атлетика. Чемпионат мира среди юниоров (до 19 лет). Прямая трансляция из США.

РЕН-ТВ

5.00 Х/ф "ВОЗМЕЗДИЕ" (16+).
В ролях: Мэл Гибсон, Рэй Винстон, Дэнни Хьюстон. Томас Крейвен - полицейский детектив, чья дочь однажды была убита. Едва начав расследование, герой обнаруживает, что смерть ее не была случайной, и следы приводят к коррумпированным системам власти.
6.15 Т/с "ТУРИСТЫ" (16+).
9.40 Чистая работа (12+).
10.30 Организация Определенных Наций (16+).
12.30 Новости "24" (16+).
13.00 Военная тайна (16+).
15.00 Территория заблуждений (16+).
19.00 Концерт Михаила Задорнова "Закрыватель Америки" (16+).
21.00 Х/ф "АЛЬПИНИСТЫ" (16+).
В ролях: Дмитрий Клепацкий, Александр Носик, Наталья Бардо. Однажды два друга-альпиниста, работающие горными инструкторами, влюбленные в одну и ту же девушку, сопровождают богатого туриста в горах Кавказа. Из-за безответственности одного из друзей турист погибает. По решению суда виновный попадает в тюрьму. В обмен на свободу криминальный авторитет предлагает ему стать горным проводником в одном деле. Нужно достать припрятанный в горной пещере до лучших времен клад. Дороги друзей пересекаются. Их любимую берут в заложники. Им самим угрожает смерть, но отступать некуда... Дружба, обида, корысть, любовь, страх за жизнь - что в результате победит?
22.45 Х/ф "МИРАЖ" (16+).
В ролях: Дмитрий Марьянов, Алена Хмельницкая, Алексей Чадов. Три девушки, соблазнившиеся "выгодной работой на Ближнем Востоке", оказываются жертвами современных работорговцев. Двое заблудившихся туристов помогают девушкам бежать. Случайно обнаруженная база боевиков, Мертвый город на берегу моря, становится крепостью для беглецов. Крепостью на осадном положении. Три девушки, двое мужчин, город, набитый боеприпасами и наркотиками и армия разъяренных бандитов, жаждущих мести - участь беглецов практически предрешена. Но, оказывается, жизнь одной из девушек стоит больших денег: некто Ловец получает заказ найти и доставить девушку обратно в Россию.
0.30 Х/ф "СКАЛОЛАЗКА И ПОСЛЕДНИЙ ИЗ СЕДЬМОЙ КОЛЫБЕЛИ" (12+).
2.20 Х/ф "V ЦЕНТУРИЯ. В ПОИСКАХ ЗАЧАРОВАННЫХ СОКРОВИЩ" (16+).
4.30 Х/ф "МАМА НЕ ГОРЮЙ" (16+).
В ролях: Гоша Куценко, Сергей Колтаков, Евгений Сидихин. В маленьком городке на свадьбе гулял Морячок. Появился Турист и стал приставать к невесте. Морячок ударил наглеца по голове и убил его. Скрывшегося Морячка ищут свидетели, милиция, элитные киллеры - дядя с племянником. Задача не из легких.

ДИСНЕЙ

5.00, 5.30, 10.15, 10.20, 14.15, 18.00 М/ф (6+).
6.00, 6.30, 7.00, 7.30, 8.00, 8.30, 8.45, 9.15, 9.45, 10.40 М/ф (0+).
15.50, 16.25, 16.50, 17.20, 17.45 М/ф (12+).
20.00 Х/ф "СЫН РУСАЛКИ".
В ролях: Чез Старбак, Джастин Джон Росс, Кортни Дрэйпер. Тинэйджер Коди Гриффин узнает о том, что его биологической матерью была русалка, а это значит, что он сам может с годами трансформироваться в человека-амфибию. Не случайно ведь Коди считается лучшим пловцом в школе! В день тринадцатилетия у парня действительно начинают расти плавники и появляется чешуя.
22.00 Х/ф "АКВАМАРИН" (12+).
В ролях: Эмма Робертс, ДжоДжо, Сара Пэкстон. Две 12-летние подружки знакомятся с русалкой, заброшенной штормом в прибрежный бассейн. Красавица с хвостом должна доказать своему отцу, морскому царю, что на свете существует любовь. И подружки берутся помочь ей, благо на берегу работает мускулистый спасатель, гроза всех девчоночьих сердец.
0.00 Х/ф "ТРИЖДЫ ОЧАРОВАН" (16+).
1.50, 2.25, 2.55, 3.30, 4.05 Т/с "H_2O: ПРОСТО ДОБАВЬ ВОДЫ" (12+).
4.40 Музыка на канале "Disney".

перец АТВ

6.00 Х/ф "УДАЧИ ВАМ, ГОСПОДА!" (16+).
В ролях: Николай Караченцов, Андрис Жагарс, Дарья Михайлова. Бывшие "афганцы" - майор и капитан, отказавшиеся поддержать путч, решили остаться в лесу и не возвращаться в Ленинград. Выживать им пришлось, положившись на собственные силы и смекалку: с цыганами развлекали иностранцев, участвовали в съемках душманских фильмов, затеяли торговлю надувными шарами... Майор даже попытался стать брокером. Повстречав чудесную девушку, вояки влюбились в нее, и чтобы подзаработать денег для возлюбленной, решили принять участие в конкурсе красоты. Но не так-то просто забрать выигранный денежный приз без участия рэкетиров.
8.10 Удачный выбор (16+).
8.30 Как надо (16+).
9.00, 5.30 Веселые истории из жизни-2 (16+).
9.10 Х/ф "ПОЛИЦЕЙСКИЕ И ВОРЫ" (16+).
В ролях: Геннадий Хазанов, Вячеслав Невинный, Елена Цыплакова. Когда жулик продавал фальшивые археологические сокровища наивному иностранцу, он не ведал, что творит: заморский гость оказался директором российско-американской макаронной фабрики. Обманутый американец в гневе приказывает своему охраннику найти вора. Несчастного мошенника ждет страшное наказание.
11.15 Т/с "АГЕНТ НАЦИОНАЛЬНОЙ БЕЗОПАСНОСТИ-3" (16+).
17.30 Т/с "АГЕНТ НАЦИОНАЛЬНОЙ БЕЗОПАСНОСТИ-4" (16+).
19.45 Х/ф "БАЛЛИСТИКА: ЭКС ПРОТИВ СИВЕР" (16+).
21.40 Улетное видео (16+).
23.00 +100500 (18+).
23.30 Моя Рассея (18+).
0.00 Короли экстрима. Воздушные гонки (16+).
1.00 Т/с "НАСЛАЖДЕНИЕ" (18+).
2.00 Х/ф "ДВОЙНЫЕ НЕПРИЯТНОСТИ" (16+).
4.00 Есть тема! "Авиакатастрофы" (16+).
5.00 На грани! (16+).

ДОМАШНИЙ

6.30 М/ф (0+).
7.00, 7.30, 5.30 Жить вкусно (16+).
8.00 Полезное утро (16+).
8.30 Летний фреш (16+).
9.00 Х/ф "СНЕЖНАЯ КОРОЛЕВА" (12+).
10.25, 19.00 Т/с "ВЕЛИКОЛЕПНЫЙ ВЕК" (16+).
18.00 Т/с "ОНА НАПИСАЛА УБИЙСТВО" (16+).
18.55, 22.50, 23.00 Одна за всех (16+).
23.30 Х/ф "ПРЕДАННЫЙ ДРУГ" (16+).
В ролях: Эмилия Спивак, Анатолий Пашинин, Михаил Сафронов. Игорь и Миша так дорожили своей дружбой, что ради нее отказались от любви: оба были влюблены в Инну, но приняли решение забыть ее и остаться друзьями. Не получилось ни то, ни другое. Инну они не забыли, а вот друг друга потеряли из виду. Но однажды они встретятся, и вот тогда жизнь все расставит на свои места.
1.10 Х/ф "РАМ И БАЛРАМ" (16+).
В ролях: Амитабх Баччан, Дхармендра, Амджад Кхан. Кузены Рам и Балрам в детстве считали себя родными братьями. Балрам, который был моложе Рама, никогда не чувствовал себя сиротой - мать Рама растила его как родного ребенка. Их дядя Джагатпал, взявший на себя заботу о двух сиротах, вынашивал тайные планы о будущем Рама и Балрама - они должны были стать участниками его криминального бизнеса. Прошли годы...
4.50 Тайны еды (16+).
5.00 Сладкие истории (16+).

ТВ-3

6.00 М/ф (0+).
9.30 Школа доктора Комаровского (12+).
10.00 Х/ф "ВИЙ" (12+).
11.30 Т/с "ПАРК АВЕНЮ, 666" (16+).
23.15 Х/ф "ДЕВЯТЫЕ ВРАТА" (16+).
2.00 Х/ф "ЗУБАСТИКИ-3" (16+).
3.45 Х/ф "ЗУБАСТИКИ-4" (16+).
5.45 М/ф (0+).

ЗВЕЗДА

6.00 Х/ф "КАПЛЯ В МОРЕ".
7.15 Х/ф "АДМИРАЛ НАХИМОВ".
1853 год. После победы русского флота под командованием адмирала Нахимова над турками создается мощная антирусская коалиция. Душой Севастополя вновь становится Нахимов.
9.00, 13.00, 18.00, 23.00 Новости дня.
9.10 Док. сериал "Универсальный солдат" (12+).
9.45 Док. сериал "Сделано в СССР" (6+).
10.00, 13.10 Т/с "1943" (16+).
18.10 Х/ф "ПРАВДА ЛЕЙТЕНАНТА КЛИМОВА" (12+).
20.00 Х/ф "СЛУЧАЙ В КВАДРАТЕ 36-80" (12+).
21.35, 23.10 Х/ф "БЕЗ ПРАВА НА ОШИБКУ". 1-4 серии (16+).
2.00 Х/ф "САМЫЕ КРАСИВЫЕ КОРАБЛИ" (6+).
4.40 Док. сериал "ВМФ СССР. Хроника Победы" (12+).

ИЛЛЮЗИОН

1.05 Х/ф "ОДИНОКАЯ ЖЕНЩИНА С РЕБЕНКОМ" (12+).
3.00 Х/ф "ЗА ПРЕКРАСНЫХ ДАМ!" (16+).
4.10 Х/ф "ЮРЬЕВ ДЕНЬ" (16+).
6.30 Х/ф "КОНТРАКТ СО СМЕРТЬЮ" (16+).
8.40 Х/ф "ЛОПУХИ" (12+).
10.05 Х/ф "БОЛЬШАЯ СЕМЬЯ" (6+).
11.55 Х/ф "ПЕРЕВОДЧИЦА".
13.30 Х/ф "САТИСФАКЦИЯ" (16+).
15.15 Х/ф "ВЫСОЦКИЙ. СПАСИБО, ЧТО ЖИВОЙ" (16+).
17.25 Х/ф "ИГРЫ МОТЫЛЬКОВ" (16+).
19.15 Х/ф "БЕГУЩАЯ ПО ВОЛНАМ" (6+).
20.50 Х/ф "НЕВИННЫЕ СОЗДАНИЯ" (6+).
22.10 Х/ф "ПРОСТЫЕ ВЕЩИ" (12+).

АРКТИК-ТВ

7.00, 4.00 Associated Press (16+).
7.30, 18.30 Точка зрения (12+).
8.00, 19.00, 0.00 Проще говоря (12+).
8.30 Т/с "ВЫЗОВ" (16+).
10.00, 13.30 Со всего света (12+).
10.30, 13.00, 17.00 На твой вкус (6+).
11.00, 16.30, 2.30 Открытая студия (12+).
11.30, 18.00, 23.00, 6.00 Образ жизни (12+).
12.00 М/с "Воины мифов. Хранители легенд" (12+).
12.30, 19.30 Четвертая власть (12+).
14.00, 20.00 Умка (6+).
14.30 Док. сериал "Как работают машины" (16+).
15.00 Т/с "ТАЙНА СЕКРЕТНОГО ШИФРА" (16+).
16.00 Док. сериал "Жестокие тайны прошлого" (16+).
17.30, 6.30 Коммунальный детектив (12+).
20.30, 3.00 Столица (12+).
21.30, 4.30 Х/ф "ЕСЛИ ТОЛЬКО" (16+).
23.30 Цвет власти (12+).
0.30 Т/с "ЯНТАРНЫЙ БАРОН".

1 КАНАЛ

6.00, 10.00, 12.00 Новости.
6.10 Х/ф "КОМАНДИР СЧАСТЛИВОЙ "ЩУКИ".
8.10 Армейский магазин (16+).
8.45 М/ф.
8.55 Здоровье (16+).
10.15 Непутевые заметки (12+).
10.35 Пока все дома.
11.25 Фазенда.
12.15 По следам великих русских путешественников.
13.20 Док. сериал "Великая война: "Война на море" (12+).
14.30 Х/ф "72 МЕТРА" (12+).
В ролях: Сергей Маковецкий, Андрей Краско, Марат Башаров. Офицеры ВМФ, капитан-лейтенанты Петр Орлов и Иван Муравьев, служат на подлодке "Славянка" уже давно. Когда-то юные и озорные, они были лучшими друзьями. В 1986 году вместе прибыли в Севастополь для прохождения службы. Там же встретили сказочно красивую девушку, и оба влюбились с первого взгляда.
16.50 Универсальный артист.
18.45 Клуб веселых и находчивых. Высшая лига (16+).
21.00 Время.
21.30 Повтори! (16+).
23.35 Х/ф "11.6" (16+).
В ролях: Франсуа Клюзе, Боли Ланнерс, Корина Масьеро, Хуана Акоста. Тони мягко нажимает на педаль газа в своем бронированном фургоне. У него за спиной 11,6 миллиона евро! За несколько дней безвестный охранник становится самым известным человеком в стране. Газеты и телевидение сходят с ума, рассказывая о совершенном ограблении века. Это его месть за унижения, которые он терпел годами от своего босса и системы.
1.30 Х/ф "ПАРНИ НЕ ПЛАЧУТ" (18+).
В ролях: Хилари Суонк, Хлоя Севиньи, Питер Сарсгаард. 1993 год, маленький городок Фолл-сити, штат Небраска. Недавно приехавший сюда 20-летний парень Брендон Тина быстро становится популярной личностью, притягивая всеобщее внимание. Он от всей души наслаждается свободой: пьет, сквернословит и проводит время с местной шпаной. Но вместе с тем нет в округе более чуткого и внимательного к людям человека. Конечно, девушки обращают на Брендона свое пристальное внимание. А его подружкой становится мечта всех парней красавица Лана. И вскоре Брендону приходится доверить ей свою страшную тайну.
3.45 В наше время (12+).

РОССИЯ 1

5.05 Х/ф "ОТПУСК ЗА СВОЙ СЧЕТ".
В ролях: Ольга Мелихова, Игорь Костолевский, Людмила Гурченко. Молодая девушка из сибирской провинции приезжает в Москву к своему любимому, с которым она познакомилась во время его командировки. Он проектировщик-испытатель автобусов и ему предстоит командировка в Венгрию. Именно к этому моменту и подгадала свой отпуск Катя. Но кажется, ее не очень-то и ждали.
7.45 "Моя планета" представляет: "Царское Село".
8.20 Смехопанорама.
8.50 Утренняя почта.
9.25 Мировой рынок (12+).

ГТРК "МУРМАН"

10.20 События недели.
* * *
11.00, 14.00, 20.00 Вести.
11.10 Про декор.
12.10 Россия. Гений места (12+).
13.00, 14.30 Т/с "ЖЕНИТЬ КАЗАНОВУ" (12+).

ГТРК "МУРМАН"

14.20 Вести. Мурман.
* * *
21.00 Воскресный вечер (12+).
22.50 Закрытие Международного конкурса молодых исполнителей "Новая волна-2014". Прямая трансляция из Юрмалы.
0.40 Х/ф "ЛЮБОВЬ АВРОРЫ" (12+).
В ролях: Ирина Рахманова, Максим Аверин, Егор Дружинин. В жизни Авроры Вишневской все наперекосяк: жених бросил ее прямо в загсе, а она ждет ребенка. Впереди - будущее матери-одиночки, но Аврора не унывает, ведь у нее есть друзья и любимая работа в салоне красоты. Неожиданно на горизонте появляется привлекательный мужчина.
2.40 Х/ф "УСТРИЦЫ ИЗ ЛОЗАННЫ" (16+).
В ролях: Александр Панкратов-Черный, Вера Глаголева, Владимир Ильин. Создав для себя и своих друзей фирму, Роман Лебедичкин набрал кредиты и... обанкротился. Дело сделали вместе, а сел он один. Отсидев часть положенного срока в тюрьме, откуда он имел возможность руководить делами фирмы, Лебедичкин вернулся в родные места, где его не только не ждали, но и сочли возвращение явно преждевременным.
4.15 Комната смеха.

НТВ

6.00 Т/с "УЛИЦЫ РАЗБИТЫХ ФОНАРЕЙ" (16+).
8.00, 10.00, 13.00, 16.00, 19.00 Сегодня.
8.15 Русское лото плюс (0+).
8.45 Их нравы (0+).
9.25 Едим дома (0+).
10.20 Чудо техники (12+).
10.55 Кремлевские жены (16+).
12.00 Дачный ответ (0+).
13.20 Своя игра (0+).
14.10 Следствие вели... (16+).
15.00, 16.15 Т/с "ДВОЕ С ПИСТОЛЕТАМИ" (16+).
19.55 Т/с "МЕНТ В ЗАКОНЕ-7" (16+).
23.45 Враги народа (16+).
0.40 Остров (16+).
2.05 Как на духу (18+).
3.10 Дикий мир (0+).
3.25 Т/с "2,5 ЧЕЛОВЕКА" (16+).
5.00 Т/с "ЧС - ЧРЕЗВЫЧАЙНАЯ СИТУАЦИЯ" (16+).

РОССИЯ К

6.30 Евроньюс.
10.00 Обыкновенный концерт.
10.35 Х/ф "ВАШ СЫН И БРАТ".
12.00 Острова.
12.40 Сказки с оркестром. "Обыкновенное чудо". Читает Евгения Симонова.
13.35 Гении и злодеи: "Владимир Дуров".
14.00 Док. сериал "Невесомая жизнь: "Автора!", "Зрителя!".
14.30, 1.55 Док. сериал "Живая природа Франции".
15.25 Пешком... "Москва дворовая".
15.50 Музыкальная кулинария: "Вивальди и Венеция".
16.35 Шедевры классического танца и звезды театра оперы и балета имени С. М. Кирова.
18.25, 1.00 Док. фильм "Душа Русского Севера".
19.05 Искатели: "Легенда "Озера смерти".
19.50 Острова: "К 80-летию со дня рождения Ильи Авербаха".
20.30 Х/ф "ОБЪЯСНЕНИЕ В ЛЮБВИ".
22.40 Фестиваль "Итальянская ночь".
23.45 Х/ф "ВОЗДУШНЫЙ ИЗВОЗЧИК".
1.40 М/ф.
2.50 Док. фильм "Талейран".

СТС - ТВ-21

7.00 Док. фильмы из коллекции ТВ-21 (16+).
8.30, 16.00 Телегазета "ТВ-21".
9.00 М/с "Том и Джерри" (6+).
9.40 М/ф "Тарзан-2" (6+).
11.00 Снимите это немедленно! (16+).
12.00 Успеть за 24 часа (16+).
13.00, 15.00, 17.05 Шоу "Уральских пельменей" (16+).
16.30 6 кадров (16+).
18.35 Анимационный фильм "ИВАН ЦАРЕВИЧ И СЕРЫЙ ВОЛК" (16+).
20.10 Х/ф "БРЮС ВСЕМОГУЩИЙ" (16+).
В ролях: Джим Кэрри, Морган Фриман, Дженнифер Энистон. Брюс Нолан, нью-йоркский телерепортер, недоволен в своей жизни абсолютно всем. Единственное, на что Брюс не может пожаловаться, это нежные отношения с любящей подружкой Грейс. А в остальном - сплошная черная полоса: на него нападают хулиганы и разбивают машину, на работе подсиживают и не выпускают сюжеты Брюса в эфир. Однажды в конце самого плохого дня Брюс обращается с яростным ультиматумом к небесам.
22.00 Х/ф "ПАРКЕР" (16+).
Паркер известен в криминальных кругах как беспощадный преступник, однако мало кто знает, что за маской кровожадного убийцы и вора скрывается справедливый и обладающий собственным моральным кодексом человек.
0.10 Х/ф "ДЖУНГЛИ ЗОВУТ! В ПОИСКАХ МАРСУПИЛАМИ" (16+).
2.05 Т/с "ЗАКОН И ПОРЯДОК. СПЕЦИАЛЬНЫЙ КОРПУС" (16+).

БЛИЦ

7.00 Т/с "СЧАСТЛИВЫ ВМЕСТЕ" (16+).
7.30, 8.30 Новости (16+).
8.00, 9.00 Телерынок (16+).
9.30, 19.30 Music BOX (16+).
10.00 Школа ремонта (12+).
11.00 Перезагрузка (16+).
12.00 Comedy БАТТЛ (16+).
13.00, 22.00 Stand up (16+).
14.00 Х/ф "СУМЕРКИ. САГА. РАССВЕТ. ЧАСТЬ 2" (16+).
16.05, 17.05, 18.05, 19.05, 20.00, 21.00 Комеди Клабов (16+).
23.00 Дом-2. Город любви (16+).
0.00 Дом-2. После заката (16+).
1.00 Х/ф "САХАРА" (12+).
3.25 Х/ф "В ПАСТИ БЕЗУМИЯ" (18+).
5.20 Т/с "САЛОН ВЕРОНИКИ" (16+).
5.50 Т/с "САША + МАША" (16+).
6.00, 6.30 М/с "Турбо-Агент Дадли" (12+).

ТВЦ

5.40 Х/ф "ТРИ ТОЛСТЯКА".
7.05 М/ф.
7.30 Фактор жизни (6+).
8.05 Док. фильм "Адмирал Кузнецов... Дважды списанный на берег" (12+).
8.55 Х/ф "КОМАНДИР КОРАБЛЯ" (12+).
В ролях: Анатолий Вербицкий, Михаил Кузнецов, Владимир Балашов. Только что окончившего Военно-морскую академию Андрея Высотина назначают командиром корабля "Державный". Герой вызывает на соревнование командира другого судна Черноморской флотилии, в жену которого он был когда-то влюблен.
10.55 Барышня и кулинар (6+).
11.30, 14.30, 21.00 События.
11.45 Х/ф "ЧАСТНЫЙ ДЕТЕКТИВ, ИЛИ ОПЕРАЦИЯ "КООПЕРАЦИЯ".
13.35 Смех с доставкой на дом (12+).
14.45 Петровка, 38 (16+).
14.55 Приглашает Борис Ноткин: "Светлана Немоляева" (12+).
15.25 Концерт "Игорь Крутой. Мой путь" (12+).
17.00 Х/ф "КОГДА МЫ БЫЛИ СЧАСТЛИВЫ" (16+).
В ролях: Светлана Ходченкова, Алексей Зубков, Александр Сигуев. В жизни Глеба было все: любящая жена, ребенок, успешный бизнес. Но однажды партнер, который также был его близким другом, предает его. Глеб остается без работы и без средств. Все материальные хлопоты ложатся на плечи его жены Лены. А Глеб от безысходности начинает пить, болезненно ревновать Лену и однажды даже поднимает на нее руку. Когда Лена оказывается в безвыходной ситуации, ей помогает ее начальник - богатый, привлекательный, уверенный в себе Стас. Глеб, приревновав Лену к Стасу, выгоняет ее из дома и запрещает видеться с сыном.
21.20 Т/с "ВЕРА" (16+).
23.15 Х/ф "ТРИДЦАТОГО" - УНИЧТОЖИТЬ!" (12+).
1.50 Док. фильм "Гражданская война. Забытые сражения" (12+).
3.30 Док. фильм "Фидель Кастро. Фаворит языческого бога" (12+).
5.10 Док. сериал "Из жизни животных" (12+).

5 КАНАЛ

8.25 М/ф (0+).
10.00, 18.30 Сейчас.
10.10 Истории из будущего (0+).
11.00, 11.55, 12.45, 13.45, 14.40, 15.40, 16.35, 17.30, 19.00, 19.55, 20.55, 21.50, 22.40, 23.40, 0.40, 1.35 Т/с "ОПЕРА. ХРОНИКИ УБОЙНОГО ОТДЕЛА" (16+).
2.35 Х/ф "ЭЛЬДОРАДО. ХРАМ СОЛНЦА" (16+).
4.20 Х/ф "ЭЛЬДОРАДО. ГОРОД ЗОЛОТА" (16+).

РОССИЯ 2

4.45 Профессиональный бокс. Геннадий Головкин против Дэниэла Гила. Бой за титул Суперчемпиона WBA в среднем весе. Прямая трансляция из США.
8.00 Панорама дня. Live.
9.05 Моя рыбалка.
9.35 Язь против еды.
10.05 Т/с "ЛЕТУЧИЙ ОТРЯД" (16+).
12.00, 15.20, 22.45 Большой спорт.
12.20 Трон.
12.55 Полигон: "БМП-3".
13.25 Профессиональный бокс. "Ночь чемпионов в Риге". Евгений Орлов (Россия) против Джеймса Тони (США), Дмитрий Сухотский (Россия) против Максима Власова (Россия), Рой Джонс (США) против Кортни Фрая (Великобритания).
15.45 Формула-1. Гран-при Венгрии. Прямая трансляция.
18.15 Х/ф "ЗАПИСКИ ЭКСПЕДИТОРА ТАЙНОЙ КАНЦЕЛЯРИИ" (16+).
23.05 Профессиональный бокс. Геннадий Головкин против Дэниэла Гила. Бой за титул Суперчемпиона WBA в среднем весе.
0.55 Человек мира: "Руанда".
2.00 Легкая атлетика. Чемпионат мира среди юниоров (до 19 лет). Прямая трансляция из США.
4.15 За кадром: "Израиль".
4.40 Человек мира: "ЮАР".

РЕН-ТВ

5.00, 8.15 Х/ф "МАМА НЕ ГОРЮЙ" (16+).
6.00 Х/ф "МАМА НЕ ГОРЮЙ-2" (16+).
В ролях: Гоша Куценко, Андрей Панин, Сергей Колтаков. Итак, в одном приморском городе начинается предвыборная кампания. Главные кандидаты на выборах - авторитетный бизнесмен Турист и городской Прокурор. Жизнь города резко меняется, борьба за власть набирает обороты: в город прибывают московские политтехнологи, изо всех сил работает местное телевидение, задействованы все криминальные группировки, поддержать кандидатов приехали даже звезды шоу-бизнеса. И все идет неплохо, пока на побывку не приезжает Морячок. Жизнь тихого города становится окончательно непредсказуемой.
9.50 Х/ф "V ЦЕНТУРИЯ. В ПОИСКАХ ЗАЧАРОВАННЫХ СОКРОВИЩ" (16+).
12.00 Х/ф "СКАЛОЛАЗКА И ПОСЛЕДНИЙ ИЗ СЕДЬМОЙ КОЛЫБЕЛИ" (12+).
13.50 Х/ф "МИРАЖ" (16+).
15.30 Х/ф "АЛЬПИНИСТЫ" (16+).
17.15 Концерт Михаила Задорнова "Закрыватель Америки" (16+).
19.20 Х/ф "СТИРАТЕЛЬ" (16+).
В ролях: Арнольд Шварценеггер, Ванесса Уильямс, Джеймс Каан. Джон Крюгер, лучший специалист из программы по защите свидетелей, ведет смертельно опасную борьбу с коррумпированными коллегами из ФБР во главе со своим бывшим учителем. Он защищает честную женщину, узнавшую о том, что корпорация, где она работает, продает свои новейшие разработки - оружие следующего века - в другие страны, что является государственной изменой.
21.30 Х/ф "КОЛОМБИАНА" (16+).
В ролях: Зои Салдана, Хорди Молья, Ленни Джеймс. Кат было всего 9, когда на ее глазах неизвестные жестоко убили ее родителей. Девочка сумела убежать от бандитов и найти убежище в Чикаго у своего дяди. Теперь Кат - профессиональный убийца. Во что бы то ни стало она должна распутать клубок давнего преступления и отомстить за смерть родителей. Все следы ведут к колумбийскому наркобарону Дону Лусиа. Единственная нить, соединяющая девушку-убийцу с миром обычных людей, - это ее возлюбленный, который не догадывается, чем на самом деле занимается его подружка.
23.30 Х/ф "МАЧЕТЕ" (18+).
В ролях: Денни Трехо, Джессика Альба, Мишель Родригес. Во время покушения на сенатора опытный наемник Мачете обнаружил, что находится на мушке у снайпера. С трудом избежав смерти, он узнает, что его подставили собственные наниматели, и теперь его целью является месть.
1.30 Х/ф "УНИВЕРСАЛЬНЫЙ СОЛДАТ-4: ДЕНЬ РАСПЛАТЫ" (16+).
3.45 Х/ф "ДОН ЖУАН ДЕ МАРКО" (16+).

ДИСНЕЙ

5.00, 5.30, 10.15, 10.20, 10.30, 14.05, 15.20, 15.45 М/ф (6+).
6.00, 6.30, 6.45, 7.15, 7.45, 8.15, 8.45, 9.15, 9.45, 10.50, 18.00 М/ф (0+).
16.15 Х/ф "СЫН РУСАЛКИ" (6+).
19.50, 21.40 Т/с "ВЕЛИКИЙ МЕРЛИН" (12+).
23.20 Х/ф "АКВАМАРИН" (12+).
1.25, 1.55, 2.30 Т/с "H_2O: ПРОСТО ДОБАВЬ ВОДЫ" (12+).
3.00 Х/ф "ЛЕТО. ПЛЯЖ. КИНО" (6+).

перец АТВ

6.00, 9.00, 5.30 Веселые истории из жизни-2 (16+).
6.10 Х/ф "ПОЛИЦЕЙСКИЕ И ВОРЫ" (16+).
8.10 Удачный выбор (16+).
8.30 Готовит готовцев (16+).
9.00 Х/ф "КИТАЙСКИЙ СЕРВИЗ" (16+).
В ролях: Олег Янковский, Богдан Ступка, Анна Самохина. 1913 год. Знаменитый сыщик Мышко охотится за матерыми картежными мошенниками. Следы преступников приводят его на пароход "Святитель Николай", где аферисты пытаются околпачить богатого купца. Сыщику удается пресечь авантюру, но главарь ускользает у него прямо из-под носа.
11.00 Х/ф "КУРЬЕР" (16+).
13.00 Как надо (16+).
13.30 Что скрывают наркологи? (16+).
14.30 Х/ф "СУДЬЯ ДРЕДД" (16+).
В ролях: Сильвестр Сталлоне, Арманд Ассанте, Дайен Лэйн. 2115 год. Глобальная экологическая катастрофа. Остатки цивилизации - несколько огромных мегаполисов, на улицах которых царят насилие и хаос. Тогда власть на Земле в свои руки берут "судьи", которые олицетворяют закон и справедливость.
16.30 Х/ф "БАЛЛИСТИКА: ЭКС ПРОТИВ СИВЕР" (16+).
18.30 Х/ф "СВОЛОЧИ" (16+).
В ролях: Андрей Панин, Андрей Краско, Александр Головин. Для выполнения секретного правительственного задания из заключения освобождается полковник Вишневецкий. Бывшему спортсмену и альпинисту поручается набрать группу из отчаянных мальчишек 14-15 лет, сирот, которых никто никогда не будет искать.
20.30 Х/ф "БРИГАДА: НАСЛЕДНИК" (16+).
В ролях: Екатерина Гусева, Иван Макаревич, Кирилл Нагиев. Фильм является идейным продолжением жизни героев телесериала "Бригада". Однако акцент смещен в историю сына Александра Белова Ивана. Это фильм о современной России. О том, что у всех на устах: политике, коррупции, цинизме крупного бизнеса и спецслужб. О новом поколении, которое, узнав правду о нечистом бизнесе родителей, не идет по их стопам, а выбирает новый путь. Для них дороги понятия чести, любви и Родины. Герой, комфортно живший за границей, тем не менее выбирает Россию (в отличие от сериала) и остается жить в ней, надеясь привнести эти идеалы в жизнь своих близких и страны в целом.
22.45 Улетное видео (16+).
23.00 +100500 (18+).
23.30 Моя Рассея (18+).
0.00 Короли экстрима. Воздушные гонки (16+).
1.00 Т/с "НАСЛАЖДЕНИЕ" (18+).
2.00 Х/ф "ПРЯМОЙ КОНТАКТ" (16+).
В ролях: Джина Мари Мэй, Дольф Лундгрен, Майкл Паре. Майк Риггинс, бывший морской пехотинец, арестованный за контрабанду оружия, отсиживает срок в балканской тюрьме. Однажды ему поступает предложение от атташе из американского посольства вызволить из плена Анну Гейл, девушку влиятельного человека, и доставить ее в посольство. Майк, долго не раздумывая, за некоторую сумму и обещанную свободу соглашается спасти Анну. Но вот нуждается ли она в этом спасении и похищена ли она вообще? Постепенно вникая в суть происходящего и все более впутываясь в хитросплетения политических и криминальных игр, Майк теперь не доверяет никому, его цель - спасти Анну. Но в этот момент между ними вспыхивает страсть.
4.00 Есть тема! "Авиакатастрофы" (16+).
5.00 На грани! (16+).

ДОМАШНИЙ

6.30, 8.30 М/ф (0+).
7.00, 7.30, 5.30 Жить вкусно (16+).
8.00 Полезное утро (16+).
8.45 Х/ф "УКРОТИТЕЛЬНИЦА ТИГРОВ" (16+).
10.40, 19.00 Т/с "ВЕЛИКОЛЕПНЫЙ ВЕК" (16+).
18.00 Т/с "ОНА НАПИСАЛА УБИЙСТВО" (16+).
18.55, 22.40, 23.00, 4.20 Одна за всех (16+).
23.30 Х/ф "ВОПРЕКИ ЗДРАВОМУ СМЫСЛУ" (16+).
1.20 Х/ф "РАМ И ЛАКХАН".
4.30 Сладкие истории (16+).

ТВ-3

6.00, 5.45 М/ф (0+).
7.00 Школа доктора Комаровского (12+).
7.30 Х/ф "УКРАЛИ ЗЕБРУ" (0+).
9.00 Х/ф "ХОЗЯИН ТАЙГИ" (0+).
10.45, 3.45 Х/ф "ШПИОНЫ КАК МЫ" (12+).
12.45 Х/ф "ЧЕРНАЯ БОРОДА" (12+).
14.45 Х/ф "МЭВЕРИК" (12+).
В ролях: Мел Гибсон, Джоди Фостер, Джеймс Гарнер. Брэт Мэверик - профессиональный игрок в покер и мошенник, веселый и обаятельный, умеющий и драться, и метко стрелять. О его приключениях и проделках по пути на крупный турнир по покеру рассказывается в этом нетрадиционном вестерне, снятом по телесериалу. Для того чтобы быть принятым в игру, ему необходимо набрать 25 тысяч долларов. То же самое нужно и его коллеге по профессии, белокурой красавице Аннабел.
17.15, 2.00 Х/ф "ВЕСЕЛЫЕ КАНИКУЛЫ" (16+).
19.00 Х/ф "ЗНАМЕНИЕ" (16+).
21.30 Х/ф "КОНЕЦ СВЕТА" (16+).
0.00 Х/ф "МОРЕ СОЛТОНА" (16+).

ЗВЕЗДА

5.35, 6.10 Док. сериал "ВМФ СССР. Хроника Победы" (12+).
6.00 Русская императорская армия. Легендарные войска (6+).
7.05, 3.45 Х/ф "АДМИРАЛ УШАКОВ" (6+).
9.00 Служу России
10.00, 13.10 Т/с "1943" (16+).
13.00, 23.00 Новости дня.
18.00 Новости. Главное.
18.20 Док. сериал "Легенды советского сыска" (16+).
21.35 Х/ф "СЛУШАТЬ В ОТСЕКАХ" (6+).
0.25 Х/ф "КРЕЙСЕР "ВАРЯГ" (6+).
2.00 Х/ф "АДМИРАЛ НАХИМОВ".

ИЛЛЮЗИОН

0.00 Х/ф "ЗА ПРЕКРАСНЫХ ДАМ!" (16+).
1.20 Х/ф "ЮРЬЕВ ДЕНЬ" (16+).
3.35 Х/ф "КОНТРАКТ СО СМЕРТЬЮ" (16+).
5.40 Х/ф "ЛОПУХИ" (12+).
7.00 Х/ф "ПЕРЕВОДЧИЦА".
8.35 Х/ф "САТИСФАКЦИЯ" (16+).
10.15 Х/ф "МАМА ВЫШЛА ЗАМУЖ" (16+).
11.45 Х/ф "ВЫСОЦКИЙ. СПАСИБО, ЧТО ЖИВОЙ" (16+).
14.00 Х/ф "ИГРЫ МОТЫЛЬКОВ" (16+).
15.50 Х/ф "НЕВИННЫЕ СОЗДАНИЯ" (6+).
17.10 Х/ф "ПРОСТЫЕ ВЕЩИ" (12+).
19.10 Х/ф "ЖИВЕТ ТАКОЙ ПАРЕНЬ" (6+).
20.50 Х/ф "СЫНОК" (12+).
22.30 Х/ф "СВАДЬБА" (16+).

АРКТИК-ТВ

7.00, 4.00 Associated Press (12+).
7.30, 18.00 Открытая студия (12+).
8.00 Коммунальный детектив (6+).
8.30 Т/с "ВЫЗОВ" (16+).
10.00, 19.30, 2.30 Образ жизни (12+).
10.30, 23.30, 3.30 Точка зрения (12+).
11.00, 18.30 Столица (12+).
12.00 М/с "Воины мифов. Хранители легенд" (12+).
12.30, 16.30 Проще говоря (12+).
13.00, 17.30 На твой вкус (6+).
13.30 М/ф (6+).
14.00, 20.00 Умка (6+).
14.30 Док. сериал "Скромное обаяние современных технологий" (16+).
15.00 Т/с "ТАЙНЫ СЕКРЕТНОГО ШИФРА" (16+).
16.00 Со всего света (12+).
17.00, 20.30, 0.00, 6.30 Четвертая власть (12+).
21.00, 3.00 Цвет власти (16+).
21.30, 4.30 Х/ф "НЕЗАКОНЧЕННАЯ ЖИЗНЬ" (16+).
0.30 Т/с "ЯНТАРНЫЙ БАРОН".

Вторая натура

Все о причинах мужских и женских раздражающих привычек

Говорят, привычка - вторая натура. Разумеется, с легкостью избавиться от ставших обыкновением слабостей не так-то и просто, особенно если речь идет не просто об индивидуальных повадках, а о шаблонном поведении, свойственном большинству представителей определенного пола. "Вечерний Мурманск" изучил типичные привычки сильной половины человечества и представительниц его второй прекрасной части и готов представить топ самых распространенных шаблонов в поведении тех и других. И даже если вы узнали себя в одном или нескольких пунктах этого рейтинга, не спешите расстраиваться - подобное поведение, хоть и может раздражать вашу вторую половинку, на самом деле легко объяснимо.

ЖЕНСКИЕ СЛАБОСТИ

Дайте слово!

Пристрастие к долгим разговорам, пожалуй, занимает верхнюю строчку списка типично женских привычек. Ну любят девушки поболтать, что тут поделать. Между прочим, группа исследователей из Мичиганского университета выяснила, что это не просто дамская прихоть, а объективная необходимость. Оказывается, беседа по душам способствует решению повседневных проблем представительниц слабого пола благодаря тому, что помогает унять волнения и достигнуть душевного равновесия. Так что мы не просто часами висим на телефоне, как могут подумать мужчины, мы успокаиваемся.

Буду готова через 10 минут

Еще одна распространенная, а оттого не менее раздражающая наших защитников женская привычка - долгие сборы. Некоторые мужчины искренне не понимают, что красота действительно требует жертв, и чаще всего временных. Просто подумайте, сколько всего необходимо сделать девушке перед выходом из дома, особенно если ей предстоит подготовка к особо ответственному событию: банные процедуры, прическа, макияж, подбор гардероба. А ведь еще и нередки случаи, когда дама на полпути к выходу вдруг понимает, что ее сумочка абсолютно не подходит к туфлям, и срочно бежит переодеваться. Наверное, не стоит пытаться понять эту логику, достаточно просто принять ее.

Нечего надеть

Привычка, тесно связанная с предыдущей и определяющая еще одну женскую слабость, - любовь к регулярным походам по магазинам. Абсолютно нелогичная, но тем не менее распространенная женская проблема под названием "нечего надеть". Ну какая девушка хоть раз в жизни не стояла перед доверху набитым шкафом, всматриваясь в стопки вещей, и искренне недоумевала: во что же сегодня облачиться?! Одно уже вышло из моды, другое разонравилось, а третье попросту стало большое. Первопричина этой трудности чаще всего кроется в неумении грамотно комбинировать разные вещи, именно поэтому каждый раз так хочется прикупить что-то новенькое.

МУЖСКИЕ ИЗЪЯНЫ

Где мои носки?

Типичная мужская проблема, о которой уже даже складывают анекдоты. Правда, сами они это проблемой обычно не считают. Для многих представителей сильной половины человечества в порядке вещей оставлять эту часть своего гардероба там, где они посчитают нужным, а потом безуспешно силиться ее найти. Существуют самые разные объяснения этой привычки. Некоторые считают, что мужчина таким образом, что называется, определяет свою территорию, чтобы было понятно, кто хозяин в доме. Другие руководствуются железной логикой: зачем их куда-то убирать, если утром снова придется надевать. Мол, это же удобно! К счастью, не все мужчины склонны к наведению хаоса дома.

Мимо ушей

"Дорогой, ты совсем меня не слушаешь!" - частенько причитают вторые половинки. И правда, мужчины привыкли "фильтровать" информацию, поступающую из женских уст. Обычно они слушают, о чем говорят дамы их сердца, но просто-напросто не вдаются в детали. Кроме того, они привыкли воспринимать информацию логически и не особенно преуспели в поисках скрытого смысла, который частенько вкладывают в свои слова девушки. Поэтому не стоит быть слишком суровыми к своим рыцарям. Психологи советуют: если хотите что-то донести до своего мужчины, говорите ясно и коротко.

Я забыл

Несмотря на то, что склонность к забыванию всяких мелочей называют "девичьей памятью", мужчины все же испытывают больше трудностей с запоминанием информации. Особенно всевозможных дней рождения и годовщин, что нередко огорчает их возлюбленных. Тем не менее учеными из Кембриджского университета было научно доказано, что женский мозг в принципе отличается лучшей способностью восстанавливать хранящуюся в нем информацию. Выходит, надо просто смириться с подобной особенностью мужской памяти. А лучше самой напоминать благоверному о предстоящем событии где-нибудь за неделю.

Фото из открытых Интернет-источников.

КОНКУРС

Семейный альбом

Отбор кандидатов на звание “Семья месяца” идет полным ходом

“Вечерний Мурманск” - по-настоящему семейная газета. Вместе с “Вечеркой” выросло немало мурманчан, для многих читателей она - добрый товарищ. Поэтому всегда приятно, когда наши друзья с удовольствием делятся с нами своими радостями, а тем более прекрасными историями любви.

Марина и Александр вместе уже пять с половиной лет, за которые ребята проверили свои чувства не только временем, но и расстоянием. Преодолели необходимую разлуку и вновь вместе идут рука об руку по жизни. На фото как раз запечатлен момент счастливого воссоединения пары после того, как Марина дождалась любимого из армии. “Я поняла, что все невзгоды - мелочи жизни, когда рядом есть любящий человек, который всегда тебя поддержит”, - написала в редакцию девушка.

Если в вашем домашнем архиве есть интересные семейные фотографии, присылайте их нам по электронной почте semeinyi.albom@yandex.ru, загружайте в “Семейный альбом” газеты “ВКонтакте” или просто приносите в редакцию на Кольский проспект, 9. К снимку не забудьте приложить небольшой рассказ о том, где и как было сделано фото, поведайте несколько слов о своей семье и обязательно укажите номер телефона для связи. Самые любопытные, смешные и душевные фотографии мы будем публиковать на страницах “Вечернего Мурманска”, на сайте vmnews.ru и в официальной группе газеты “ВКонтакте“.

Конкурс продлится до конца лета, чтобы собрать как можно больше ярких и живых фотоисторий. А как только страницы “Семейного альбома” заполнятся снимками наших друзей, мы соберем всех призеров в редакции и наградим.

Страницу подготовила Елена СМИРНОВА.

Важнее теплой одежды и обуви - горячее сердце

Мурманчане готовы помочь украинским беженцам и словом, и делом

В Мурманск продолжают прибывать беженцы из восточной Украины. Многие украинцы спасаются от войны, взяв с собой только самое необходимое - документы и деньги на первое время. Есть такие, кто не успел собрать даже небольшой узелок, потому что люди выбегают буквально из-под огня. Готовы ли вы помочь бегущим от войны украинцам и чем им нужно помочь? С таким вопросом журналисты "Молодежной редакции" обратились к мурманчанам на улицах города. И вот что услышали.

Светлана:

- Конечно, помогать беженцам, приезжающим в Мурманск и область, необходимо, ведь россияне и украинцы не просто соседи, а братья. Мне очень больно узнавать каждый день о страшных событиях, которые происходят на Украине. А ведь у многих северян там живут родственники и друзья. Поэтому, я считаю, мы не можем оставить в такое трудное время тех, кто бежит от войны. И сейчас я вижу, как неравнодушные мурманчане готовы помочь и помогают украинским беженцам. Здорово, что организуются официальные пункты сбора одежды и вещей, ведь не все, кто находит приют на Севере, имеют тут знакомых и родных. Знаю, что и "Вечерка" не смогла остаться в стороне и помогает устроиться в Мурманске семьям с Украины. Это правильное и нужное начинание! Хочется, чтобы инициативность городской "Вечерки" и пример сотен неравнодушных горожан заряжали на добрые дела и многих других!

Ольга Николаевна:

- Еще год назад и подумать никто не мог, что на Украине начнется такой беспредел! Разумеется, помогать, тем более нашему братскому народу, нужно! Главное, чтобы это все было организовано, чтобы помощь была адресной и чтобы она действительно облегчила жизнь на Севере людям, бежавшим от войны. Украинцы едут с юга налегке, и здесь, на Севере, им, думаю, прежде всего нужны будут теплая одежда и обувь. И деньгами на первое время тоже не мешало бы помочь. Главное, перечислять их на официальные счета, в официальные фонды. Один из счетов, видела, в "Вечерке" опубликован. Знаю, что многие мурманчане активно помогают прибывшим с Украины на территорию города и области. И это похвально!

А еще: важнее теплой одежды и обуви - горячее сердце.

Кира:

- То, что сейчас происходит в соседнем с нами государстве, - настоящее безумие. Как еще это описать, если люди буквально вынуждены бросать свои дома и бежать в Россию в надежде на мирное небо над головой. Разумеется, оставить без помощи тех, кто ищет поддержку в трудное время, нельзя - это доказывают везде, в том числе и в нашем городе. Несмотря на постоянные холода, мурманчане очень теплые и отзывчивые люди. Я не понаслышке знаю, сколько северян живо откликнулось на призыв помочь беженцам. Кто чем может помогают, предлагают много необходимого в быту: от теплых вещей до домашней утвари. Приносят деньги, еду, да и временным жильем готовы обеспечить. Знаю, что и "Вечерний Мурманск" объявил акцию по оказанию помощи нуждающимся беженцам. И сотрудники городской газеты, и ее читатели помогают семьям с Украины обустроиться в нашем городе. Мурманчане всегда считались людьми с широкой душой. Ситуация с украинскими беженцами - еще один повод это доказать.

Роман:

- Я знаю, что мурманчане уже активно собирают гуманитарную помощь для людей, приехавших в Мурманск и область с Украины. Кроме того, думаю, беженцам необходима будет консультация при поисках жилья и работы, особенно тем, у кого здесь нет родственников или друзей. Да многие просто-напросто нуждаются в моральной поддержке после того, как оказались в центре боевых действий. Если людям плохо, мы поможем! Если необходимо собрать какие-то вещи, обязательно соберем! Народ у нас добрый и отзывчивый, а в такой непростой ситуации, разумеется, нужно помочь. Мурманчане в беде не бросают. Умеют выручать.

Анатолий:

- У меня у самого много знакомых на Украине, причем именно в Донецкой области. Каждое лето я ездил туда к прабабушке, поэтому сейчас там много хороших друзей и людей, за которых я переживаю. Мы со знакомыми в восточную Украину отправляем гуманитарную помощь, предметы первой необходимости. Конечно, мы готовы прийти на помощь и тем людям, которые были вынуждены покинуть свои дома в трудное для них время. Тем, которые приехали в Мурманск. Ведь мы единый народ, братья-славяне! Мурманчане уже активно включились в сбор вещей и денег, организацию необходимой помощи. Мы хоть и живем в северном холодном краю, но у нас горячее сердце.

Ольга Ивановна и Наталья Алексеевна:

- Вообще в Мурманске много украинцев живет. Да и у нас немало друзей и знакомых на Украине. Мы стараемся поддерживать их как можем. Как же бросить в трудной ситуации братский народ. Ведь это же, по сути, наши все люди.

- Конечно, прибывающим с Украины беженцам необходимо временное жилье, какие-то деньги на начальном этапе их существования на Севере, да и взять с собой из дома все, что может пригодиться для нормальной жизни, просто невозможно. Поэтому-то и нужно помогать вынужденным переселенцам хотя бы вещами первой необходимости. К сожалению, есть люди, которые считают, что делиться и быть неравнодушными ни к чему: мол, нам самим не хватает. Таким хочется сказать: люди, оставайтесь людьми! Ведь украинцы бегут от войны, буквально из-под бомбежек уезжают! Знаю, что очень многие мурманчане готовы подставить украинцам плечо. У нас слишком многое связано с Украиной, поэтому в данной ситуации остаться в стороне просто невозможно. Конечно, очень переживаем за всех, кто столкнулся с украинской войной, готовы помочь и словом, и делом.

Опрос на улицах города провела "Молодежная редакция".
Фото Елены ГРИБОВОЙ и Елены СМИРНОВОЙ.

Русский язык до гражданства доведет

Мигранты бывают разные. Одних выделяет из толпы цвет кожи и разрез глаз, других - иностранная речь. Впрочем, среди приезжих встречаются люди, отлично владеющие русским языком. Для них с мая этого года появилась новая возможность получения российского гражданства.

- Законодательством определено понятие "носитель русского языка", - рассказала **заместитель начальника отдела по вопросам гражданства, паспортной работы, реадмиссии Управления Федеральной миграционной службы России по Мурманской области Анжелика Малярчук**. - Таковыми могут быть признаны иностранные граждане и лица без гражданства, владеющие русским языком и повседневно использующие его. При этом они либо их родственники по прямой восходящей линии должны подтвердить их постоянное проживание в настоящем или прошлом на территории России.

Признает иностранца носителем русского языка специальная комиссия, в которую он обратится с заявлением и другими необходимыми документами. После их рассмотрения заявитель приглашается на заседание комиссии. Знание языка оценивают не только сотрудники УФМС, на заседания приглашаются также представители общественных организаций, министерства образования, уполномоченный по правам человека. Иностранцам повезло больше, чем школьникам. Им не надо будет расставлять запятые в сложных предложениях, решать сколько "н" в отглагольных прилагательных и подбирать проверочные слова. Даже слово "ложить" им простят. Доказывать свои знания русского языка они будут с помощью теста на понимание предложенных текстов. При этом необходимо понять и скрытый смысл высказываний.

Что же дает признание иностранца носителем русского языка? Данная категория граждан имеет право на получение российского гражданства в упрощенном порядке. Сначала человек подает заявление о признании его носителем русского языка, потом приходит на заседание комиссии. Если по результатам собеседования он признается "носителем", то подает заявление на выдачу уведомления о возможности получения российского гражданства. Затем ему следует подать документы на отказ от имеющегося гражданства иностранного государства. После этого он оформляет вид на жительство, минуя получение разрешения на временное проживание. Вид на жительство оформляется только на три года. Затем он оформляет выход из другого гражданства и подает документы на получение гражданства российского.

- При УФМС России по Мурманской области уже создана комиссия по признанию иностранных граждан носителями русского языка, - пояснила Анжелика Владимировна. - Заявления принимают с 14 июля в помещении УФМС по адресу: г. Мурманск, ул. Дзержинского, 5, кабинет № 2 в понедельник и четверг с 14 до 16 часов. Вместе с заявлением необходимо представить документ, подтверждающий личность (копия паспорта с нотариально заверенным переводом), документ, подтверждающий проживание на территории страны. В случае, если в России проживают или проживали родственники по прямой восходящей линии, то необходимо представить документы, подтверждающие факт проживания и родственную связь.

Хочу отметить, что наиболее просто получить российское гражданство по описанной норме законодательства лицам без гражданства, а особенно тем, кто уже имеет вид на жительство.

Анна ЗАЙЧЕНКО.
Фото из открытых Интернет-источников.

АРТРИТ, АРТРОЗ. ЕСЛИ БОЛЯТ СУСТАВЫ

Чтобы победить болезнь, прежде всего нужно понимать, что она собой представляет. Как говорится, врага надо знать в лицо! А он очень серьезный! Многие знают по себе, что **артрит или артроз могут порою скрутить так, что небо с овчинку покажется.**

Обычно эти заболевания не возникают внезапно. На первых порах они даже не доставляют особых неудобств. Человек испытывает легкий дискомфорт и скованность в движениях, несильную боль и похрустывание в суставах. К сожалению, на эти первые звоночки мало обращают внимания, полагаясь на авось... **А между тем время идет, недуг прогрессирует, суставы разрушаются все больше и больше! И наконец настает момент, когда боль становится непереносимой и человек просто вынужден обратиться к специалисту.** Но к тому времени часто бывает уже слишком поздно. Болезнь стала хронической, и бороться с ней приходится всю оставшуюся жизнь. Вот типичная история возникновения и развития заболеваний опорно-двигательного аппарата.

Познакомимся с ними поближе. Если говорить в общем, то **все болезни "косточек" делятся на две группы: дистрофические и воспалительные.** Признаком того, что заболевание имеет дистрофическую природу, служит окончание -оз в его названии (например, артроз и остеохондроз). Суть проблемы - это разрушение межсуставного хряща из-за нарушения нормального питания и кровоснабжения тканей. При воспалительных заболеваниях (артрите, бурсите и т. п.) воспаляются ткани сустава. При этом человек испытывает боль (иногда довольно сильную), возникает припухлость и покраснение кожи, движения скованны и ограниченны. В тяжелых случаях болезнь даже может привести к деформации сустава.

И что же делать? Ответ на этот вопрос зависит от того, насколько далеко зашла болезнь. В зависимости от этого применяются различные методики и лекарственные средства: хондопротекторы, противовоспалительные и обезболивающие препараты, физиотерапия, ЛФК и как крайнее средство - хирургическая операция! **Но все-таки лучшее лечение суставов - это комплексное, одной из важных составляющих которого является магнитотерапевтический аппарат АЛМАГ-01!** Вот уже более десяти лет его применяют для этих целей в медицинских учреждениях и в домашних условиях.

Как действует АЛМАГ? Во-первых, он может помочь снять боль, которая часто мучает пациентов, страдающих артритом или артрозом. Во-вторых, АЛМАГ дает возможность устранить саму первопричину заболевания. **Известно, что под влиянием магнитного поля аппарата микроциркуляция крови и обмен веществ в зоне воздействия увеличивается в несколько раз. К пораженному суставу начинают лучше поступать кислород и питательные вещества.** Получая все необходимое в достаточном объеме, межсуставный хрящ перестает разрушаться и заболевание дальше не развивается. АЛМАГ может помочь и при воспалительных заболеваниях. Ведь воспаление по сути своей - это ответная реакция организма на какой-то отрицательный внешний фактор: травму, инфекцию и т. п. При этом, как правило, конечность отекает, в тканях сустава накапливаются вредные вещества, которые провоцируют дальнейшее развитие заболевания. АЛМАГ за счет все того же усиления кровотока дает возможность этих "диверсантов" оттуда оперативно удалить, тем самым лишить воспалительные процессы их подпитки. Опыт многих пациентов свидетельствует, что **регулярное проведение физиопроцедур с помощью аппарата АЛМАГ-01 дает возможность совсем избавиться от своего недуга** (если лечение начато своевременно) или в хронических случаях сделать так, чтобы он не мешал нормально жить и работать. Кроме того, АЛМАГ обладает свойством усиливать действие лекарственных препаратов, тем самым способствуя повышению качества такого комплексного лечения.

Приобретайте аппараты марки "ЕЛАМЕД" в Мурманске:

ВНИМАНИЕ! НОВЫЕ АДРЕСА!

Аптеки "ЕВРОФАРМА": № 1 - ул. Ленинградская, 20/3; **№ 2** - ул. Героев Рыбачьего, 51; **№ 3** - ул. Лобова, 40; **№ 7 -** ул. Баумана, 33; **№ 13** - ул. Баумана, 18; **№ 17 -** ул. Лобова, 26; **№ 18** - просп. Героев-североморцев, 38.

Магазины "Центр медтехники": ул. Полярные Зори, 3 (рядом с загсом); просп. Героев-североморцев, 15, корп. 1 (напротив Семеновского озера); ул. Свердлова, 9; ул. Щербакова, 2 (во дворе к/т "Атлантика").
Магазин "Медтехника для дома": ул. Полярные Зори, 25/1 (здание дома художников).
Аптеки "Айболит": Кольский просп., 7; ул. Марата, 21; Флотский проезд, 3; ул. Копытова, 43; ул. Орликовой, 18.
"Аптека для бережливых": просп. Кирова, 53. **Аптека "Знахарь"**: просп. Кирова, 49. **Аптека № 82**: ул. Баумана, 17.
Аптека "Первая помощь": ул. Щербакова, 14. **Аптека № 14 Росгосфарм:** г. Кола, просп. Защитников Заполярья, 9а.

Акция "ЖИВИТЕ БЕЗ БОЛИ"!
Только с 22 по 27 июля 2014 г.
все аппараты Елатомского приборного завода -
по **ВЫГОДНОЙ ЦЕНЕ в магазинах "Центр медтехники":**
***ул. Полярные Зори, 3**
***просп. Героев-североморцев, 15, корп. 1**
***ул. Свердлова, 9**
***ул. Щербакова, 2**
ВНИМАНИЕ! 27 июля 2014 г. в магазине на ул. Полярные Зори, 3 консультирует специалист завода

Бесплатный телефон завода
8-800-200-01-13,
сайт завода **www.elamed.com**
Адрес завода для заказа аппаратов марки "ЕЛАМЕД" наложенным платежом:
391351, Рязанская область, р. п. Елатьма, ул. Янина, 25.
ОАО "Елатомский приборный завод".
ОГРН 1026200861620 16+
01_340 РЕКЛАМА

ИМЕЮТСЯ ПРОТИВОПОКАЗАНИЯ. ПРОКОНСУЛЬТИРУЙТЕСЬ СО СПЕЦИАЛИСТОМ.

Людмила Прямикова:
- "Лето в деревне". Моей дочурке Эвелиночке 6 лет.

Заражены энтузиазмом

Мурманская молодежь знает, что быть здоровым модно

Чего не хватает современной молодежи, активным и увлеченным ребятам, полным жизненных сил? Разве что необходимого беспокойства о своем здоровье. Заполярным юношам и девушкам повезло, им в этом деле активно помогает "THINK Mental Fashion" - международное движение, призванное заражать молодых людей энтузиазмом бороться с болезнями, делать мир лучше и жить, следуя за своими мечтами. "THINK" заставляет по-настоящему задуматься и говорит о "моде на ум".

ДЕЙСТВОВАТЬ ЧЕРЕЗ... РАЗВЛЕЧЕНИЯ

Сегодня офисы проекта открыты в трех странах: Норвегии (Тромсе), России (Мурманск) и Южно-Африканской Республике (Йоханнесбург). Заполярное отделение "THINK" начало работу в 2011 году на базе Дома молодежи "Mr. Pink", а родоначальниками молодежного движения почти десять лет назад стали Берре Сердаль и уроженка Южной Африки Нуматемба Соли, родившаяся ВИЧ-положительной.

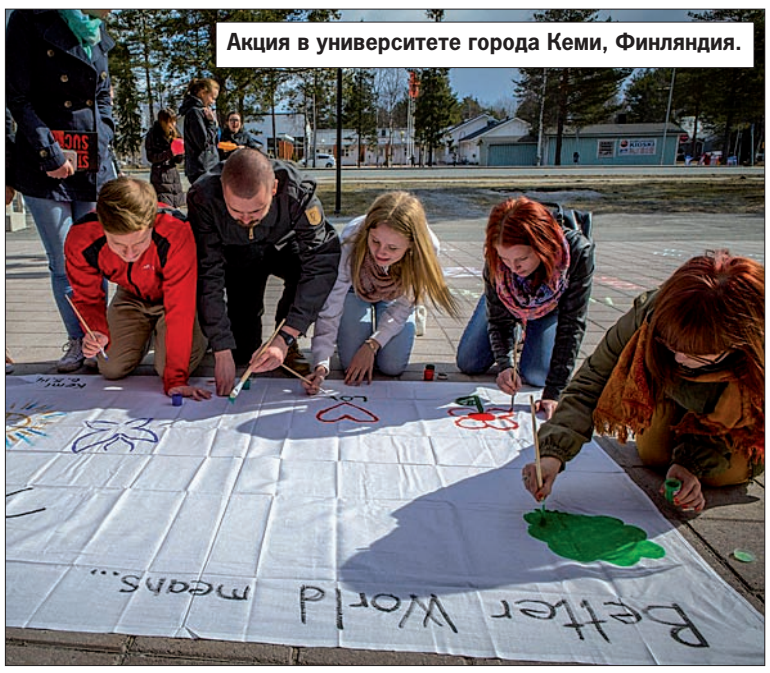

Акция в университете города Кеми, Финляндия.

- ВИЧ - это болезнь, которую можно избежать, соблюдая лишь два-три основных правила, - рассказала координатор проекта "THINK Mental Fashion" в Мурманске Ирина Иванова. - Проблема в том, что профилактических мероприятий проводится много, но молодежь не готова прислушиваться. Когда ты приходишь и говоришь молодому человеку, что и как нужно делать, он, скорее всего, все равно будет поступать по-своему. Берре и Нуматемба поняли, что беда именно в неэффективной коммуникации, и нужно лишь найти способ донести информацию до молодежи. Тогда девушка предложила действовать через развлечения. Так и начался "THINK".

АБСУРДНО, ЗНАЧИТ, СРАБОТАЕТ

"Если идея на первый взгляд не кажется вам абсурдной, значит, у нее нет будущего". Не зря эти слова Альберта Эйнштейна стали девизом всех активистов движения "THINK", ведь главные фишки проекта - креативные идеи и эффект неожиданности. Здесь не рассказывают скучных историй о том, что можно, а что нельзя. Волонтеры "THINK" говорят на одном языке с молодежью и используют их каналы связи.

Сегодня мурманское отделение движения реализует сразу несколько молодежных проектов. Например, регулярно организует профилактические "школьные кампании", или, как сами их называют, некие творческие беспределы, призванные в игровой, понятной и приятной подросткам форме донести важную информацию. Представьте себе обычный субботний день. Ничего не подозревающие школьники скучают во время занятий. И вдруг неожиданно для всех в класс врываются незнакомые люди и срывают урок. Все недоумевают: что же происходит? А так устраивают свои провокации волонтеры "THINK".

- Был случай в Мурманской области, когда мы - с согласия педагогов, разумеется! - запускали в класс людей в белых халатах и масках, которые объявляли, что в городе произошло заражение и необходимо остановить занятие, - вспоминала с улыбкой Ирина. - Это наш метод: мы просто срываем урок и без объяснения причин выводим ребят в спортивный или актовый зал, где их ждет представление интерактивного театра или музыкальной группы. Начинается концерт, при этом дети все еще не понимают, что происходит. Таким образом мы эмоционально выбиваем их из привычной атмосферы, чтобы подготовить к открытому диалогу.

После того, как вниманием школьников завладели, ребят делят на три группы - три станции "заражения", через которые проходят десятиклассники. Первую, посвященную профилактике, ведет волонтерская группа при Мурманском областном центре по профилактике и борьбе со СПИД и инфекционными заболеваниями. На станции "Злоупотребление" у школьников с помощью игры формируют негативное отношение к алкоголю и табаку. А заключительным этапом становится станция "Вдохновение", где на примерах соотечественников, мурманских ребят, которые добились успеха, волонтеры "THINK" рассказывают, почему нужно не бояться мечтать и важно делать то, что вас вдохновляет.

Оценить успех проведенной акции помогают "письма в будущее", которые дети пишут сами себе и получают от активистов движения через год. И волонтеры "THINK" наслышаны о том, с каким энтузиазмом ребята читают свои послания спустя время, а это значит, что "школьные кампании" имеют успех.

ДУМАТЬ О СЕБЕ МОДНО

Для аудитории постарше у команды "THINK" есть свои мероприятия. "THINKcert'ы" - по-настоящему бодрящие концерты музыкальных групп, на которых артисты выступают в роли посланников, прямо со сцены говорят о том, что думать о себе круто и модно.

А вот так проходит "THINKcert" в Мурманске.

- Самое главное, мы приглашаем специалистов из центра СПИД, которые приезжают в клуб с экспресс-тестами, - пояснила Ирина. - Так что прямо во время концерта все желающие могут сдать кровь на ВИЧ и тут же узнать свой результат. Здорово то, что каждый раз на подобные акции у нас огромный спрос. Одно дело, когда тебе самостоятельно нужно прийти в центр, сделать тест и спустя какое-то время вернуться за результатом. Вы представляете, сколько молодых людей сознательно настолько, чтобы завершить процедуру. Совсем другой разговор, если ты пришел на концерт, развлекаешься с друзьями. Тут все становятся немножко смелее. Так что это действительно работает.

В Норвегии в рамках "THINK" организован смежный проект, суть которого в стимулировании на прохождение такого теста. По-настоящему серьезное мероприятие превращают для молодежи в небольшую игру с призом, когда ты знаешь, что, сдав кровь, ты получишь билет на концерт, в кино или какое-нибудь угощение. Меняется мотивация, но результат остается прежним - человек узнает свой статус. Пилотный вариант этого проекта активисты мурманского отделения "THINK" организовывали на "YETI DETI INNOVATION", угощая молодежь шоколадкой и колой.

А на не так давно прошедшем Дне молодежи волонтеры движения удивляли мурманчан ситкхом - персонажем из вселенной "Звездных войн". Прямо на главной городской площади адепт темной силы разрубал на глазах у изумленной публики все мифы о ВИЧ.

- Он стал просто центром притяжения, - улыбалась Ирина. - К нам подходили взрослые и дети, дрались со злодеем, выступая за светлую сторону. По сути, люди приходили играть, но параллельно в легкой и ненавязчивой форме получали важную информацию.

Сейчас представители "THINK Mental Fashion" ищут партнеров в европейских странах, путешествуют, устраивая традиционные веселые беспорядки для привлечения внимания. Так, в Рованиеми прямо в центре города волонтеры проекта, среди которых были два музыканта с пластмассовыми ведрами, завоевывали интерес публики и предлагали изображать вселенную своей мечты на простынях с подписью "Лучший мир".

На следующий год активисты проекта планируют дать старт "Dream туру" по Мурманской области, в рамках которого будут проходить музыкальные концерты и съемки фильма о мечтах.

"Школьная кампания" в Полярном.

Елена СМИРНОВА.
Фото Алексея ЦАЛЬКО.

Бессмертный полк

Без страха и упрека

- А где наш дедушка? - в детстве каждый раз я задавала этот вопрос родителям на параде в честь 9 Мая. Вчитываясь в фамилии защитников Советского Заполярья, которые размещены на растяжках по линии движения колонны, я пыталась найти свою. Родители объясняли, что дед воевал на другом фронте, но за год это забывалось, и на следующем празднике я опять спрашивала про деда.

Мой дед Николай Игнатьевич Зайченко родился на Украине, затем вместе с семьей переселился в Башкирию, в деревню Булаж. Оттуда и был призван в ряды Красной Армии 1 сентября 1941 года. В конце декабря того года в Башкирию пришла директива Наркома обороны на формирование в республике стрелковой дивизии. Ей был присвоен номер 214. В составе 214-й стрелковой дивизии мой дед защищал Родину. Весной 1942 года бойцы проходили учения, а в конце апреля дивизия была перемещена в район Тулы. Летом 214-я стрелковая дивизия в составе 64-й армии была направлена на Сталинградский фронт. За смелость и стойкость духа в тех боях дед получил медаль "За оборону Сталинграда".

К началу битвы на Курской дуге 214-я стрелковая дивизия в составе 53-й армии Степного фронта дислоцировалась в районе Воронежа. В дни, когда немецкие войска предприняли наступление, 214-я дивизия была выдвинута в район реки Кшень и заняла оборону по ее восточному берегу. 20 июля дивизия перешла в контрнаступление, прорвала оборону противника и, преследуя его, вышла на северо-восточные рубежи Белгорода, освободив город.

А затем начались освободительные операции, в которых отличился мой дедушка. Он рассказывал, что орден Красной Звезды получил за спасение жизни командира. В одном из боев Николая Зайченко настигла вражеская пуля. Угодила прямо в пятку. Казалось бы, не самый жизненно важный орган, но ранение сильно затрудняло движение. И тут боец увидел, что из реки, нелепо раскинув руки, пытается выплыть его командир, получается у него это плохо, и он скоро пойдет ко дну. Что произошло дальше - загадка. Дед, не умея плавать, с раненой ногой, бросился в воду и вытащил на своей спине командира. В наградном листе представлена несколько иная версия событий, но не менее героическая: "Во время боевых действий товарищ Зайченко показал себя самым отважным командиром отделений, бесстрашно вел своих бойцов в бой".

Гвардии старший сержант Зайченко всегда бесстрашно шел вперед, буквально нарываясь на пули противника. Однажды немцам удалось взять его в плен. Деда погрузили в вагон и куда-то повезли. Но он не сдался. Разобрал деревянный пол вагона и смог выбраться из него. Пролежал между рельсами, пока не прошел состав, а затем смог догнать своих.

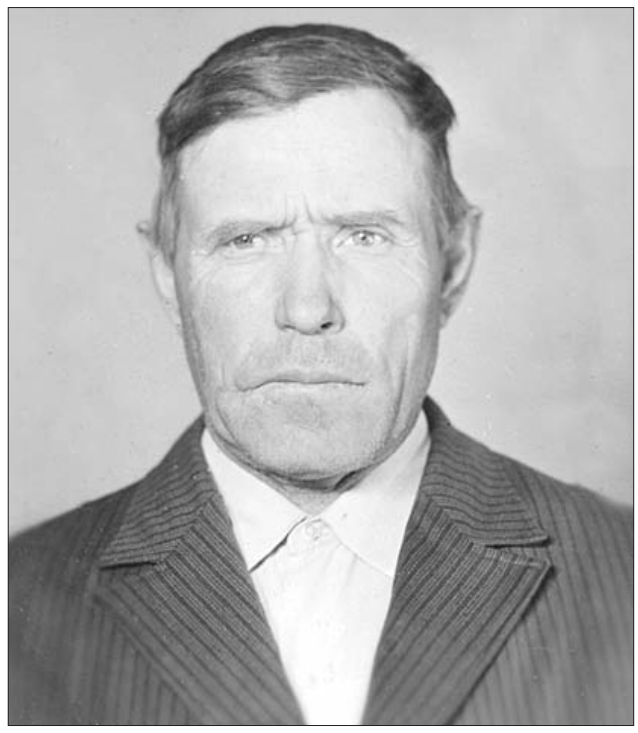

ЗАЙЧЕНКО Николай Игнатьевич
19.12.1923-26.05.1993

В бою за взятие Мезекомарома (Венгрия) Николай Зайченко заметил два станковых пулемета противника. Он взял ружье и стал обстреливать их. Один он смог остановить вражеский огонь. Пехота осталась без поддержки и отступила. За это дед был награжден медалью "За боевые заслуги".

Дошел гвардии старший сержант Зайченко и до столицы Венгрии, об этом свидетельствует медаль "За взятие Будапешта". А вот Берлин брать ему не довелось. На пути к столице Германии дед подорвался на осколочной мине. Разорвало лицо, сильно контузило. Он был комиссован по состоянию здоровья.

В память о войне у Николая Зайченко остались шрам на лице и пожизненная хромота (после ранения в пятку). Помимо тех наград, о которых я рассказала, у деда два ордена Отечественной войны I и II степени, медаль "За победу над Германией в Великой Отечественной войне 1941-1945 гг.".

Анна ЗАЙЧЕНКО.

СПОРТ

"Северные Хаски" рвутся в бой!

В полне возможно, что с осени этого года мурманские любители хоккея с шайбой смогут воочию наблюдать матчи среди команд Молодежной хоккейной лиги (МХЛ). Такой шанс болельщикам и себе подарил профессиональный хоккейный клуб "Северные Хаски".

В конце мая в Минске на заседании правления МХЛ были одобрены заявки на вступление в состав этой организации девяти клубов, в том числе и мурманского. Событие это, по оценке мурманского хоккейного Интернет-сообщества, стало историческим для нашего города.

- Действительно, в Мурманске никогда не было профессионального хоккейного клуба, - говорит **президент ХК "Северные Хаски" Павел Петряков**. - Любительские команды были как во времена СССР, так есть и сейчас. При этом в Мурманске всегда существовала хорошая хоккейная школа, которая в свое время дала нашей стране, а потом и всему миру ряд известных игроков - Владимира Константинова, Александра Юдина, Никиту Алексеева. Есть талантливые ребята и сейчас.

По словам Павла Петрякова, есть вероятность того, что "Северные Хаски" начнут выступление в регулярном чемпионате МХЛ уже в ближайшем сезоне. Костяк команды составят хоккеисты в возрасте от 17 до 21 года, большую часть из которых планируется пригласить из спортивных школ Мурманска и области.

- Мы получили поддержку от правительства Мурманской области, от областного комитета по физической культуре и спорту, - рассказывает Павел Владимирович. - Положительно расценивают создание профессиональной команды в Мурманске президент Федерации хоккея России Владислав Третьяк и председатель правления МХЛ и президент КХЛ Александр Медведев.

Но главной проблемой на сегодняшний день остается финансирование. Средств, которые готов выделить областной бюджет для нормального функционирования клуба, не хватит.

- Речь идет примерно о 45 миллионах рублей, - конкретизирует Павел Петряков, - из которых какую-то часть нам предоставит областной бюджет. Но в любом случае клубу необходима поддержка спонсоров. Именно поиском и переговорами со спонсорами мы сейчас и занимаемся. Руководство клуба планирует встретиться с представителями бизнеса Мурманской области. Такой разговор может состояться в самое ближайшее время, во время которого мы подробно изложим наши представления о путях развития клуба.

Всех секретов своего бизнес-плана президент клуба раскрывать не стал, отметив в нашем разговоре, что, будучи коммерческой структурой, клуб должен приносить прибыль.

- Что будет, если мы не сможем все-таки начать играть в этом сезоне? - рассуждает Павел Петряков. - Мы получаем год форы, которую используем для лучшей подготовки команды. Так что в любом случае этот год потерян не будет.

Андрей КИРОШКО.

АФИША

ОБЛАСТНОЙ КРАЕВЕДЧЕСКИЙ МУЗЕЙ

18 июля в 11.00 - мастер-класс по интеллектуальным играм в рамках выставки "Мир твоих увлечений".

Продолжают работу фотовыставка "Гималаи - обитель снегов" и выставки "Мир твоих увлечений", "Город воинской славы, город с флотской судьбой", "Сделано в СССР", "Куклы, игры, игрушки 1950-1970-х гг.", "ГеоГрафика - саамские мотивы", "Традиционная текстильная кукла", "Вокруг света".

Адрес: просп. Ленина, 90. Телефоны 42-25-89, 42-27-67.

ОБЛАСТНОЙ ХУДОЖЕСТВЕННЫЙ МУЗЕЙ

Новая экспозиция "Портрет. Пейзаж" в цикле выставок "Виды и жанры изобразительного искусства" ждет посетителей. На выставке представлено более 20 живописных работ, гобеленов, лоскутных панно, скульптур из дерева, мрамора, кованой меди, фарфора конца XVIII века по настоящее время.

Продолжают работу выставка молодых художников "Точка росы", "Короли грез. Флаконы для духов", "Русский дворянский портрет XVIII-XIX веков", детская выставка "Выдающийся сын земли русской Сергий Радонежский", фотовыставки "Не отрекаются любя" и "F-Sport", экспозиция "Петроглифы Канозера".

В отделе народного искусства и ремесел (улица С. Перовской, 3) открыта экспозиция "Североморская мозаика", выставка народных самодеятельных коллективов "Край полярного дня" и фотовыставка "Еще раз про любовь" фотографа Виктора Потасьева.

Адрес: ул. Коминтерна, 13. Телефон 45-03-85.

МУРМАНСКАЯ ГОСУДАРСТВЕННАЯ ОБЛАСТНАЯ УНИВЕРСАЛЬНАЯ НАУЧНАЯ БИБЛИОТЕКА

24 июля - выставка изданий из цикла "Календарь знаменательных дат": "Гордо реет над Родиной флаг" к 20-летию Дня Государственного флага России.

Продолжают работу выставки "Литературный хронограф: июль", "Мелодия любви", "100 лет журналу "Литература в школе", "Праздник сладкоежек", "Знаменитые исследователи Кольского Севера", фотовыставки "Дальний Восток глазами путешественника", "Север и велосипед-2014", выставка колокольчиков из частной коллекции Алексея Макарова "Время колокольчиков", выставка живописи Елены Лазаревой "Маленькая страна".

Адрес: улица С. Перовской, 21а. Телефон 45-48-05.

АДМИНИСТРАЦИЯ ГОРОДА МУРМАНСКА

ПОСТАНОВЛЕНИЕ

09.07.2014 № 2230

О внесении изменений в Порядок предоставления субсидии на возмещение затрат, связанных с содержанием пустующих муниципальных жилых помещений, утвержденный постановлением администрации города Мурманска от 01.10.2013 № 2665

В соответствии со ст. 78 Бюджетного кодекса Российской Федерации, ст. 155 Жилищного кодекса Российской Федерации, решением Совета депутатов города Мурманска от 17.12.2013 № 67-953 “О бюджете муниципального образования город Мурманск на 2014 год и на плановый период 2015 и 2016 годов” **постановляю:**

1. Внести в Порядок предоставления субсидии на возмещение затрат, связанных с содержанием пустующих муниципальных жилых помещений, утвержденный постановлением администрации города Мурманска от 01.10.2013 № 2665, следующие изменения:

1.1. Пункт 1.2 Порядка дополнить новым абзацем следующего содержания:

“- жилые помещения во вновь вводимом жилищном фонде, принятые от застройщика органом местного самоуправления или управомоченным им лицом после выдачи застройщику разрешения на ввод многоквартирного дома в эксплуатацию по передаточному акту или иному документу о передаче.”.

1.2. Пункт 1.3 Порядка изложить в следующей редакции:

“1.3. Право на получение Субсидии имеют:

1.3.1. Юридические лица независимо от организационно-правовой формы, товарищества собственников жилья либо жилищные, жилищно-строительные кооперативы или иные специализированные потребительские кооперативы, индивидуальные предприниматели, осуществляющие управление многоквартирными домами, в которых расположены пустующие муниципальные жилые помещения, и предоставляющие коммунальные услуги (далее - Получатель субсидии).

1.3.2. При непосредственном управлении многоквартирным домом собственниками помещений - юридические лица независимо от организационно-правовой формы, индивидуальные предприниматели осуществляющие услуги и работы по содержанию и текущему ремонту общего имущества многоквартирных домов, в которых расположены пустующие муниципальные жилые помещения, ресурсоснабжающие организации (далее - Получатель субсидии).

1.3.3. При внесении платы за коммунальные услуги непосредственно в ресурсоснабжающую организацию, которая продает коммунальный ресурс исполнителю, либо через указанных такой ресурсоснабжающей организацией платежных агентов или банковских платежных агентов в том случае, когда решение о переходе на такой способ расчетов и о дате перехода принято общим собранием собственников помещений в многоквартирном доме, членов товарищества или кооператива - ресурсоснабжающие организации (далее - Получатель субсидии).

1.3.4. Во вновь вводимом жилищном фонде - юридические лица независимо от организационно-правовой формы или индивидуальные предприниматели, являющиеся застройщиком (лицо, обеспечивающее строительство многоквартирного дома) и осуществляющие его управление, либо управляющая организация, с которой застройщиком заключен договор управления многоквартирным домом не позднее чем через пять дней со дня получения разрешения на ввод в эксплуатацию многоквартирного дома (далее - Получатель субсидии).”.

1.3. Пункт 1.5 Порядка дополнить новым абзацем следующего содержания:

“- затраты, связанные с охраной пустующих муниципальных жилых помещений во вновь вводимом в эксплуатацию жилищном фонде (далее - затраты по охране пустующих муниципальных жилых помещений).”.

1.4. В первом абзаце пункта 1.7 Порядка слова “и затраты по оплате коммунальных услуг”заменить словами “, затраты по оплате коммунальных услуг и затраты по охране пустующих муниципальных жилых помещений”.

1.5. Второй абзац пункта 1.7 Порядка изложить в следующей редакции:

“- во вновь вводимом жилищном фонде - затраты по содержанию и ремонту пустующих муниципальных жилых помещений и затраты по оплате коммунальных услуг - с даты принятия органом местного самоуправления или управомоченным им лицом от застройщика после выдачи последнему разрешения на ввод многоквартирного дома в эксплуатацию помещения в данном доме по передаточному акту или иному документу о передаче до даты оформления соответствующих договоров, на основании которых муниципальные жилые помещения предоставляются во владение и (или) в пользование (далее - соответствующие договоры); затраты по охране пустующих муниципальных жилых помещений - с даты принятия органом местного самоуправления или управомоченным им лицом от застройщика после выдачи последнему разрешения на ввод многоквартирного дома в эксплуатацию помещения в данном доме по передаточному акту или иному документу о передаче до даты выбора способа управления многоквартирным домом;”.

1.6. Пункт 2.1 Порядка дополнить новым абзацем следующего содержания:

“- на охрану пустующих муниципальных жилых помещений во вновь вводимом жилищном фонде исходя из общей площади муниципального жилого помещения, стоимости услуг охраны в расчете на 1 квадратный метр общей площади многоквартирного дома, периода пустования муниципального жилого помещения.”.

1.7. Пункт 3.3 Порядка изложить в следующей редакции:

“3.3. Для заключения Соглашения о предоставлении Субсидии Получателю субсидии необходимо представить в Комитет:

- заявление о предоставлении Субсидии;
- выписку из единого государственного реестра юридических лиц, для индивидуальных предпринимателей - выписку из единого государственного реестра индивидуальных предпринимателей, полученную не ранее чем за один месяц до даты подачи заявления;
- сведения о банковских реквизитах, Ф.И.О. руководителя и главного бухгалтера, юридический и фактический адреса организации, контактные телефоны;
- перечень пустующих муниципальных жилых помещений, расположенных в обслуживаемых многоквартирных домах.

3.3.1. Для лиц, указанных в пп. 1.3.1 и пп. 1.3.2, за исключением ресурсоснабжающих организаций, дополнительно необходимо представить в Комитет:

- реестр многоквартирных домов, находящихся в управлении или в обслуживании Получателя субсидии;
- копии решений (протоколов) общих собраний собственников помещений по выбору способа управления или копии протоколов конкурса по отбору управляющей организации для управления многоквартирными домами, копии решений (протоколов) общих собраний собственников по установлению платы за содержание и ремонт жилого помещения, копии договоров управления, копию договора оказания услуг по содержанию и ремонту общего имущества многоквартирного дома (сведения могут предоставляться на электронных носителях).

3.3.2. Для ресурсоснабжающих организаций, указанных в пп.1.3.2 и 1.3.3, дополнительно необходимо представить в Комитет:

- реестр многоквартирных домов, принявших решение о внесении платы за коммунальные услуги ресурсоснабжающим организациям;
- копии решений (протоколов) общих собраний собственников помещений в многоквартирном доме о внесении платы за коммунальные услуги (за исключением коммунальных услуг, потребляемых при использовании общего имущества в многоквартирном доме) ресурсоснабжающим организациям.

3.3.3. Для лиц, указанных в пп. 1.3.4, дополнительно необходимо представить в Комитет:

- копию разрешения на ввод в эксплуатацию многоквартирного дома;
- копию государственного или муниципального контракта либо договора на участие в долевом строительстве многоквартирного дома;
- копию передаточного акта или иного документа о передаче и принятии органом местного самоуправления или управомоченным им лицом от застройщика жилого помещения;
- копию договора управления (в случае заключения застройщиком договора управления с управляющей организацией).”.

1.8. Пункт 4.1 Порядка дополнить новым абзацем следующего содержания:

“В случае возмещения затрат по охране пустующих муниципальных жилых помещений Получатель субсидии предоставляет в Комитет копию договора на оказание услуг по охране многоквартирного дома с указанием стоимости услуг охраны в расчете на 1 квадратный метр общей площади многоквартирного дома, счет-фактуру на оплату услуг охраны, акт оказанных услуг охраны, подписанный двумя сторонами, а также справку-расчет затрат, связанных с охраной пустующих муниципальных жилых помещений во вновь вводимом жилищном фонде, по форме согласно приложению № 7 к Соглашению.”.

1.9. В пункте 5.3 Порядка слова “п. 4.7 и 4.7.1” заменить словами “п. 4.8”.

1.10. Преамбулу приложения № 1 к Порядку изложить в следующей редакции:

“Комитет по жилищной политике администрации города Мурманска, именуемый в дальнейшем “Комитет”, в лице председателя комитета _____-_____, действующего на основании Положения о Комитете, с одной стороны, и _____, осуществляющее _____,

(управление или обслуживание многоквартирных домов; поставку (продажу) коммунальных ресурсов)

именуемое в дальнейшем “Получатель субсидии”, в лице _____, действующего на основании _____, с другой стороны, совместно именуемые в дальнейшем “Стороны”, заключили настоящее Соглашение о нижеследующем.”.

1.11. Пункт 1.1 приложения № 1 к Порядку изложить в следующей редакции:

“1.1. Предметом настоящего Соглашения является предоставление субсидии на возмещение затрат, понесенных Получателем субсидии

_____

_____

(выбрать нужное: по содержанию и ремонту пустующих муниципальных жилых помещений, по охране пустующих муниципальных жилых помещений, затрат, связанных с оплатой коммунальных услуг по пустующим муниципальным жилым помещениям и оплатой коммунальных услуг на общедомовые нужды)

(далее - Субсидия), в порядке и на условиях, определенных настоящим Соглашением и Порядком предоставления субсидии на возмещение затрат, связанных с содержанием пустующих муниципальных жилых помещений (далее - Порядок).”.

1.12. Пункт 2.1 приложения № 1 к Порядку изложить в следующей редакции:

“2.1. Размер Субсидии на возмещение затрат, связанных с содержанием пустующих муниципальных жилых помещений, определяется

_____

_____

(заполняется в соответствии с Предметом соглашения и п. 2.1 Порядка).”.

1.13. Пункт 2.2 приложения № 1 к Порядку изложить в следующей редакции:

“2.2. Для получения Субсидии Получатель субсидии направляет в Комитет до 25 числа месяца, следующего за отчетным кварталом, счет на предоставление Субсидии с приложением документов, заверенных печатью, на бумажном и электронном носителях:

- справку-отчет на возмещение затрат, связанных с содержанием пустующих муниципальных жилых помещений, расположенных в жилищном фонде, заверенную главным бухгалтером и руководителем, по форме согласно приложению № 1 к Соглашению;
- реестр многоквартирных домов, в которых расположены пустующие муниципальные жилые помещения, заверенный исполнителем и руководителем, по форме согласно приложению № 2 к Соглашению;
- справку-основание для возмещения затрат, связанных с содержанием пустующих муниципальных жилых помещений, заверенную исполнителем и руководителем, по форме согласно приложению № 3 к Соглашению;
- справку-расчет затрат, связанных с содержанием пустующих муниципальных жилых помещений, заверенную исполнителем и главным бухгалтером, по форме согласно приложению № 4 к Соглашению;
- справку о задолженности по оплате за содержание и ремонт муниципального жилого помещения, задолженности по оплате коммунальных услуг, сложившейся на момент смерти нанимателя, заверенную главным бухгалтером и руководителем расчетного центра, заверенную печатью, а также подписью главного бухгалтера и руководителя Получателя субсидии, по форме согласно приложению № 5 к Соглашению (предоставляется Получателями субсидии, указанными в пп. 1.3.1, 1.3.2, 1.3.3 Порядка, при необходимости);
- справку-расчет затрат, связанных с содержанием пустующих муниципальных жилых помещений в части начисления платы за коммунальные услуги на общедомовые нужды в многоквартирных домах, оборудованных общедомовыми приборами учета, заверенную исполнителем и главным бухгалтером, по форме согласно приложению № 6 к Соглашению. Справка-расчет заполняется при условии оборудования многоквартирного дома приборами учета коммунальных ресурсов;
- справку-расчет затрат, связанных с охраной пустующих муниципальных жилых помещений во вновь вводимом жилищном фонде, заверенную исполнителем и главным бухгалтером, по форме согласно приложению № 7 к Соглашению (предоставляется Получателями субсидии, указанными в пп. 1.3.4 Порядка, при необходимости).”.

1.14. Приложение № 4 к Соглашению после слов “кол-во дней пустования.” дополнить новым абзацем следующего содержания:

“Приложение заполняется Получателем субсидии в части его касающейся.”.

1.15. Приложение № 5 к Соглашению после слов “аналогично заполнению приложения № 4.” дополнить новым абзацем следующего содержания:

“Приложение заполняется Получателем субсидии в части его касающейся.”.

1.16. Приложение № 6 к Соглашению после слов “кол-во дней пустования.” дополнить новым абзацем следующего содержания:

“Приложение заполняется Получателем субсидии в части его касающейся.”.

1.17. Приложение № 1 к Порядку дополнить новым приложением № 7 к Соглашению согласно приложению к настоящему постановлению.

2. Отделу информационно-технического обеспечения и защиты информации администрации города Мурманска (Кузьмин А. Н.) разместить настоящее постановление с приложением на официальном сайте администрации города Мурманска в сети Интернет.

3. Редакции газеты “Вечерний Мурманск” (Червякова Н. Г.) опубликовать настоящее постановление с приложением.

4. Настоящее постановление вступает в силу со дня официального опубликования.

5. Контроль за выполнением настоящего постановления возложить на заместителя главы администрации города Мурманска Доцник В. А.

Глава администрации города Мурманска **А. И. СЫСОЕВ.**

Приложение
к постановлению администрации
города Мурманска
от 09.07.2014 № 2230

Приложение № 7
к Соглашению

Справка-расчет затрат, связанных с охраной пустующих муниципальных жилых помещений
во вновь вводимом жилищном фонде
за период с _____20__г. по _____ 20__ г.
(число, месяц) (число, месяц)

№ п/п	Адрес муниципального жилого помещения	Период пустования муниципального жилого помещения (кол-во дней, месяцев)	Общая площадь муниципального жилого помещения ($м^2$)	Стоимость услуг охраны в расчете на 1 $м^2$ (руб./$м^2$)	Плата за услуги охраны по муниципальному жилому помещению гр. 6 = гр. 4 * гр. 5*гр. 3
1.	2.	3.	4.	5.	6.

При пустовании муниципального жилого помещения в течение неполного месяца расчет платы за услуги охраны по графе 6 выполняется:

плата за месяц / кол-во дней месяца * кол-во дней пустования.

Исполнитель _____ _____
(подпись) (расшифровка подписи)

Главный бухгалтер _____ _____
(подпись) (расшифровка подписи)

М.П.

АДМИНИСТРАЦИЯ ГОРОДА МУРМАНСКА

ПОСТАНОВЛЕНИЕ

11.07.2014 № 2266

О внесении изменений в приложение № 2 к постановлению администрации города Мурманска от 21.05.2014 № 1499 “О проведении ежегодного общегородского конкурса на лучшее санитарно-техническое содержание многоквартирного дома в городе Мурманске “Чистый дом”

В связи с кадровыми изменениями **постановляю:**

1. Внести в приложение № 2 к постановлению администрации города Мурманска от 21.05.2014 № 1499 “О проведении ежегодного общегородского конкурса на лучшее санитарно-техническое содержание многоквартирного дома в городе Мурманске “Чистый дом” следующие изменения:

1.1. Исключить из состава конкурсной комиссии Максимчука А. Р.

1.2. Включить в состав конкурсной комиссии Кочнева Евгения Николаевича - заместителя председателя комитета по жилищной политике администрации города Мурманска - заместителем председателя конкурсной комиссии.

2. Отделу информационно-технического обеспечения и защиты информации администрации города Мурманска (Кузьмин А. Н.) разместить настоящее постановление на официальном сайте администрации города Мурманска в сети Интернет.

3. Редакции газеты “Вечерний Мурманск” (Червякова Н. Г.) опубликовать настоящее постановление.

4. Настоящее постановление вступает в силу со дня официального опубликования.

5. Контроль за выполнением настоящего постановления возложить на заместителя главы администрации города Мурманска Доцник В. А.

Глава администрации города Мурманска **А. И. СЫСОЕВ.**

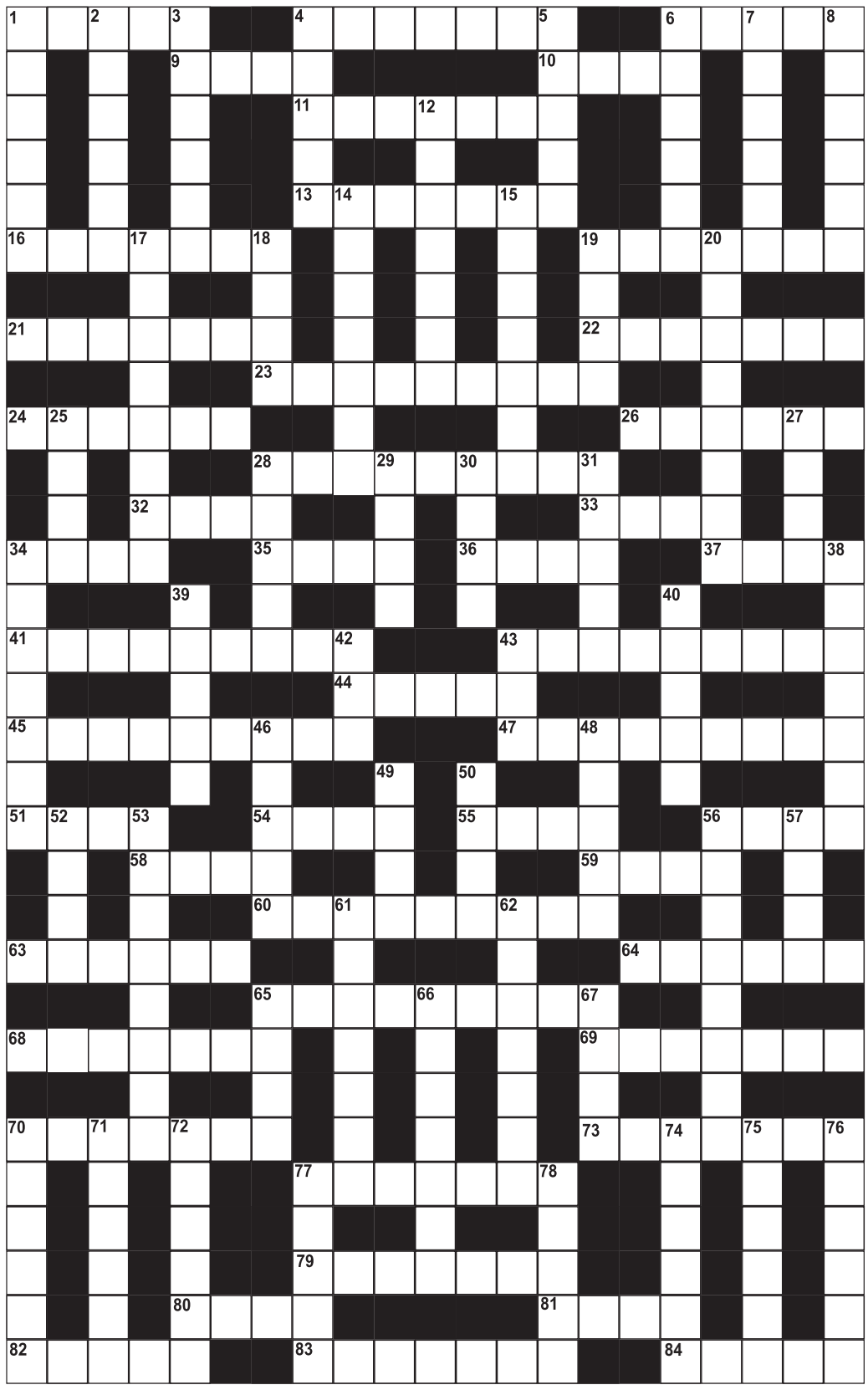

ПО ГОРИЗОНТАЛИ: 1. Оружие в руках Давида, победившего Голиафа. 4. Классическая балетная поза или восточный орнамент. 6. Карел, автор "Войны с саламандрами". 9. Томас ... Рид, создавший "Всадника без головы". 10. "Народная" буква кириллицы. 11. Банковский кредит на покупку квартиры. 13. Порт у подножия Везувия. 16. Синтезированный пестицид. 19. Метеорологическое предсказание. 21. Судебный следователь в Штатах. 22. Член верхней палаты парламента. 23. Спортсмен с кошками на ногах. 24. Композитор Рихард, написавший оперу "Саломея". 26. Сырье для резины и эбонита. 28. Репетиционный зал Плисецкой. 32. Построение пехоты квадратом. 33. Сундук, где грызунам раздолье. 34. Дом гоголевской Солохи. 35. Центр при слиянии Роны и Соны. 6. Белоснежная вуаль невесты. 37. Шар, то оседлал Мюнхгаузен. 41. Общественная оценка персоны. 43. Исполнитель, главная приманка шоу. 44. Мелкое надоедливое насекомое. 45. Трава с "успокаивающими" корнями. 47. Тип здания Эмпайр стейт билдинг. 51. Шелк с радужными переливами. 54. Ядовитый газ, элемент № 17 в таблице Менделеева. 55. Река Германии. 56. Капитан из истории о "Питере Пэне". 58. Молодой карьерист из США. 59. Кристиан, кутюрье из Парижа. 60. Певчая птица из дроздовых. 63. Столица Кыргызстана, бывший Фрунзе. 64. Искусство "живописи по лицу". 65. Пролив между Испанией и Марокко. 68. Один из семи римских холмов. 69. Виновник душевной травмы. 70. Валерий, спевший "Я свободен". 73. Упорядоченные данные по вертикали и горизонтали. 77. Рыбка семейства сельдевых в консервной банке. 79. Стадион напротив Воробьевых гор. 80. Сыщик Вульф из романов Стаута. 81. Город страны пирамид - резиденция династии Аббасидов. 82. Вожак волчьей стаи, приютившей Маугли. 83. Ерунда грошовой стоимости. 84. Создатель произведения.

ПО ВЕРТИКАЛИ: 1. Парень с дудочкой и кнутом. 2. Склеенные страницы для рисования. 3. Основа нашатырного спирта. 4. Его тянет к положительному полюсу. 5. Сумка, взятая в салон самолета. 6. Американская родина 1 Мая и "Макдоналдса". 7. Обезьяна с собачьей головой. 8. Корабельная кухня - вотчина кока. 12. Удобная квартирная обувь. 14. Донской казак-бунтарь Пугачев. 15. Лекарственная примесь в финской тянучке. 17. Авто, приехавшее из-за рубежа. 18. Ладья, снующая среди пешек. 19. Толкушка в ступе. 20. Блюдо из яиц с целыми желтками. 25. Красная нить повествования. 27. Горная индейка из фазановых. 28. Золотой бык в Ветхом Завете. 29. Сотая часть доллара. 30. Щель между деталями устройства. 31. Снимок на прозрачной пленке для показа проектором. 34. Один из представителей ангельского войска. 38. Короткая деревянная чурочка. 39. Разгул стихии с девятым валом. 40. Окошко, где выдают зарплату. 42. Вырытое или образовавшееся углубление в земле. 43. Властитель монгольских степей. 46. Государственное хранилище древних рукописей и документов. 48. Сплоченный коллектив преступников. 49. Овца, что еще не ягнилась. 50. Рассел, голливудский "гладиатор". 52. Макаронные изделия из Италии. 53. Злобный рык. 56. Зверь в трюме Врунгеля. 57. "..., или Новая Элоиза" Руссо. 61. Трикотаж с крахмальным воротником. 62. Станислав, реформатор-экономист 90-х гг. 65. Сильная негативная эмоция, иногда сменяющаяся на милость. 66. Сказочный герой, выпустивший джинна из волшебной лампы. 67. Высота человека. 70. Имя нижегородца Минина. 71. Очки без дужек времен Чехова. 72. Татьяна, писавшая Онегину. 74. Родина Ходжи Насреддина. 75. Титул принцев в Португалии до ликвидации монархии. 76. Профессиональный помощник роженицы. 77. Незаменимый ингредиент кваса и пива. 78. Дочь Вениамина Смехова.

ОТВЕТЫ НА КРОССВОРД, ОПУБЛИКОВАННЫЙ 11 ИЮЛЯ

По горизонтали: 1. Билан. 4. Кашпо. 8. Фильм. 10. Дюжев. 11. Район. 12. Опара. 13. Шабер. 14. Окрас. 15. Жница. 18. Артем. 19. Авоська. 22. Клинтух. 25. Диаметр. 27. Каурка. 29. Халупа. 31. Плов. 34. Веко. 36. Зорге. 37. Зазноба. 40. Округ. 42. Бодание. 45. Бородино. 47. Юмореска. 48. Квадрат. 49. Считалка. 50. Апостроф. 53. Спальня. 57. Трата. 58. Балаган. 61. Харчо. 63. Гана. 64. Герц 66. Боярин. 67. Африка. 68. Бильярд. 71. Самбист. 74. Кабинет. 77. Пряжа. 78. Бьорк. 81. Архип. 82. Лапта. 83. Радий. 84. Убыль. 85. Зерно. 86. Амиго. 87. Навет. 88. Рента.

По вертикали: 1. Беднота. 2. Новость. 3. Отгадка. 4. Кураж. 5. Шабли. 6. Олеша. 7. Особняк. 8. Феррари. 9. Мономах. 16. Нора. 17. Цеце. 20. Сарафан. 21. Крап. 23. Лихо. 24. Наливка. 26. Метр. 28. Акула. 30. Пеппи. 32. Лета. 33. Взнос. 34. Венгр. 35. Клуб. 38. "Зарница". 39. "Бриолин". 41. Раздача. 43. Оборона. 44. Настриг. 46. Ока. 47. Юта. 51. Птаха. 52. Батог. 54. Пабло. 55. Ледоруб. 56. Язва. 58. Бобр. 59. Ассорти. 60. "Артек". 62. Рожь. 63. Гнус. 65. Цаца. 69. Лань. 70. Ящер. 71. Супруга. 72. Идальго. 73. Темпера. 74. Кладезь. 75. Блайзер. 76. Тапиока. 78. Бакен. 79. Обрыв. 80. Крофт.

ОФИЦИАЛЬНО

АДМИНИСТРАЦИЯ ГОРОДА МУРМАНСКА

ПОСТАНОВЛЕНИЕ

11.07.2014 № 2243

О внесении изменений в приложение к постановлению администрации города Мурманска от 05.06.2013 № 1380 “Об утверждении порядка предоставления муниципальным унитарным предприятиям города Мурманска субсидии на возмещение затрат по содержанию и текущему ремонту многоквартирных домов” (в ред. постановления от 13.09.2013 № 2397)

В соответствии со ст. 78 Бюджетного кодекса Российской Федерации, ст. 155 Жилищного кодекса Российской Федерации, Федеральным законом от 06.10.2003 № 131-ФЗ “Об общих принципах организации местного самоуправления в Российской Федерации” **постановляю:**

1. Внести в приложение к постановлению администрации города Мурманска от 05.06.2013 № 1380 “Об утверждении порядка предоставления муниципальным унитарным предприятиям города Мурманска субсидии на возмещение затрат по содержанию и текущему ремонту многоквартирных домов” (в ред. постановления от 13.09.2013 № 2397) следующие изменения:

1.1. Пункт 1.2 раздела 1 после слов “в сфере управления многоквартирными домами и” дополнить словом “(или)”.

1.2. Подпункт 3.1.5 пункта 3.1 раздела 3 после слов “копии договоров управления многоквартирным домом” дополнить словами: “копии договоров оказания услуг по содержанию и (или) выполнению работ по ремонту общего имущества многоквартирного дома.”.

2. Отделу информационно-технического обеспечения и защиты информации администрации города Мурманска (Кузьмин А. Н.) организовать размещение настоящего постановления на официальном сайте администрации города Мурманска в сети Интернет.

3. Редакции газеты “Вечерний Мурманск” (Червякова Н. Г.) опубликовать настоящее постановление.

4. Настоящее постановление вступает в силу со дня официального опубликования.

5. Контроль за выполнением настоящего постановления возложить на заместителя главы администрации города Мурманска Доцник В. А.

Глава администрации города Мурманска А. И. СЫСОЕВ.

АДМИНИСТРАЦИЯ ГОРОДА МУРМАНСКА

ПОСТАНОВЛЕНИЕ

11.07.2014 № 2269

О внесении изменений в приложение № 2 к постановлению администрации города Мурманска от 02.06.2014 № 1651 “О проведении ежегодного общегородского конкурса “Лучший энергоэффективный дом”

В связи с кадровыми изменениями **постановляю:**

1. Внестив приложение № 2 к постановлению администрации города Мурманска от 02.06.2014 № 1651 ”О проведении ежегодного общегородского конкурса “Лучший энергоэффективный дом” следующие изменения:

- слова “Басавина Е. С. - Приймак А. С. - главным специалистом комитета по жилищной политике администрации города Мурманска” заменить словами “Басавина Е. С. - Федоровичем В. В. - экспертом отдела оперативного контроля ММБУ “Новые формы управления”.

2. Отделу информационно-технического обеспечения и защиты информации администрации города Мурманска (Кузьмин А. Н.) разместить настоящее постановление на официальном сайте администрации города Мурманска в сети Интернет.

3. Редакции газеты “Вечерний Мурманск” (Червякова Н. Г.) опубликовать настоящее постановление.

4. Настоящее постановление вступает в силу со дня официального опубликования.

5. Контроль за выполнением настоящего постановления возложить на заместителя главы администрации города Мурманска Доцник В. А.

Глава администрации города Мурманска А. И. СЫСОЕВ.

ВЕЧЕРНИЙ МУРМАНСК

СОУЧРЕДИТЕЛИ: администрация города Мурманска, муниципальное автономное учреждение “Редакция газеты “Вечерний Мурманск”.
ГЛАВНЫЙ РЕДАКТОР Н. Г. ЧЕРВЯКОВА.
Выпускающий редактор А. Н. КОВАЛЕВА.

АДРЕС РЕДАКЦИИ, ИЗДАТЕЛЯ: 183032, г. Мурманск, Кольский проспект, 9.
ТЕЛЕФОНЫ РЕДАКЦИИ: отдел подписки и доставки - 45-45-27, 47-65-67, 25-10-37;
коммутатор - 25-46-92;
приемная - тел./факс 25-46-77, e-mail: info@vmnews.ru, vmpres@gmail.com
отдел рекламы и развития - 25-47-11; факс - 23-70-17; e-mail: vmadv@aspol.ru
служба новостей - 25-04-42, 25-10-38, 25-46-79, 25-46-90; факс - 25-46-79;
e-mail: vmnews@aspol.ru
бухгалтерия - 25-46-80.
Свободная (договорная) цена.
Подписные индексы: 52844 (ежедневная газета), 31496 (пятничный номер).

Мнение авторов отдельных публикаций может не совпадать с позицией редакции. За достоверность текстов публикуемых частных объявлений и рекламы редакция ответственности не несет. В газете используются материалы российских СМИ, размещенных на открытых для пользователей web-узлах глобальной сети Интернет. Все материалы, подготовленные журналистами “Вечернего Мурманска”, являются интеллектуальной собственностью. Запрещается использование авторских материалов без разрешения авторов и правообладателя исключительных прав на произведения - МАУ “Редакция газеты “Вечерний Мурманск”. Письма, рукописи, фотографии и рисунки не рецензируются и не возвращаются. Материалы под рубриками “Экономика и бизнес”, “Образование и жизнь” печатаются на коммерческой основе.

Газета набрана и сверстана в компьютерном центре “Вечернего Мурманска”, отпечатана с готовых позитивных пленок в ООО “Апатит-Медиа” - 184209, г. Апатиты Мурманской обл., ул. Ленина, 20. Время подписания в печать 17.07.2014 - 16.00. По графику - 16.00. Газета зарегистрирована Управлением Федеральной службы по надзору в сфере связи, информационных технологий и массовых коммуникаций по Мурманской области, свидетельство ПИ № ТУ51-00262 от 06 июня 2014 г. Тираж - 20000 экз. Зак. 2677.

Дополнительные ключи для ДОМОФОНОВ - НЕТ ПРОБЛЕМ!

Мы делаем ключи практически ко всем моделям домофонов.

Все ключи изготавливаются прямо при вас. На нашем оборудовании этот процесс занимает не более 10 секунд.

Для изготовления дубликата ключа для домофона вам необходимо предоставить ключ от вашего подъезда.

НИЗКИЕ ЦЕНЫ.

Дубликат магнитного ключа вы можете заказать по адресу:

г. Мурманск, Кольский просп., 9

(редакция газеты "Вечерний Мурманск").

Тел. 47-65-67.

24_144_1 РЕКЛАМА

«35 СУДОРЕМОНТНЫЙ ЗАВОД»
ОАО «ЦС «ЗВЕЗДОЧКА»

ЕСТЬ РАБОТА!

НА ПРЕДПРИЯТИЕ ТРЕБУЮТСЯ:

- ИНЖЕНЕРНО-ТЕХНИЧЕСКИЙ ПЕРСОНАЛ
- СУДОКОРПУСНИК-РЕМОНТНИК
- ЭЛЕКТРОМОНТАЖНИК СУДОВОЙ
- ТРУБОПРОВОДЧИК СУДОВОЙ
- ПЛОТНИК • СТОЛЯР СУДОВОЙ
- МАЛЯР • ТОКАРЬ • ТАКЕЛАЖНИК
- СЛЕСАРЬ-СУДОРЕМОНТНИК
- ДРУГИЕ РАБОЧИЕ СПЕЦИАЛЬНОСТИ

• ОФИЦИАЛЬНОЕ ТРУДОУСТРОЙСТВО • КОНКУРЕНТНАЯ И СТАБИЛЬНАЯ ЗАРАБОТНАЯ ПЛАТА • ДОПОЛНИТЕЛЬНЫЕ СОЦИАЛЬНЫЕ ГАРАНТИИ • ЧАСТИЧНАЯ КОМПЕНСАЦИЯ ПИТАНИЯ И ПРОЕЗДА • ОБУЧЕНИЕ • ПОВЫШЕНИЕ КВАЛИФИКАЦИИ • ПОЛУЧЕНИЕ ДОПОЛНИТЕЛЬНОГО ОБРАЗОВАНИЯ • ВОЗМОЖНА РАБОТА ВАХТЕННЫМ МЕТОДОМ • ПРЕДОСТАВЛЕНИЕ МЕСТА В ОБЩЕЖИТИИ

г. Мурманск, ул. Адмирала Лобова, 100

(8152) 289-123 911-300-20-98

Перспективная работа на стабильном предприятии!

РЕКЛАМА 18_367

Сушилки

для фруктов и овощей

"Ezidri",
ezidri-piter.ru,
8(921) 940-2960.

РЕКЛАМА 021-124

Сдается

офисное помещение на ул. Шмидта, г. Мурманск, 141 кв. м.
Полностью готово к эксплуатации.
Кабинетная система.
Автономный вход.
Интернет, телефон.

Тел. (815-2) 25-46-77.

РЕКЛАМА 10_152

ЧАСТНЫЕ ОБЪЯВЛЕНИЯ

КУПИМ

119. Квартиру.
Тел. 75-11-30.

ПРОДАДИМ

145. ГАЗ-3110 "Волга" недорого, в рабочем состоянии.
Тел. 8-921-278-27-50.

146. Жилой дом (64 кв. м, 10 соток, гараж 6,3 х 3,8, брус, баня, хоз. постройки) в Архангельской обл., Виноградовском р-не, пос. Березник (райцентр), рядом Северная Двина. Цена - 1500000 руб., торг.
Тел. 8-921-479-32-54.

ОБСЛУЖИМ

17. ПАМЯТНИКИ. Столы, оградки.
Обращаться: ул. Щербакова, 18, тел. 52-48-38; ул. Гаджиева, 9, тел. 20-60-90.

19. ПАМЯТНИКИ. Изготовление и установка.
Обращаться: просп. Кирова, 23/2 (на повороте к церкви); Кольский просп., 57 (остановка "Ул. Кооперативная").
Тел.: 259-333, 75-22-60.

33. ПАМЯТНИКИ. Мастерская "Каменный цветок".
Обращаться: ул. Ч.-Лучинского, 13.
Тел. 31-69-20 (с 10.00 до 19.00, воскр. - выходной).

36. ПАМЯТНИКИ. Гранит, мрам. крошка. Скидки.
Обращаться: ул. К. Маркса, 16.
Тел. 45-70-11 (с 10.00 до 19.00, воскр. - выходной).

73. Юридические услуги.
Тел. 607-211.

РЕМОНТИРУЕМ ТЕЛЕВИЗОРЫ

1. "ТЕЛЕВИДЕОСЕРВИС". Ремонт на дому и в мастерской любых ТВ, СВЧ, DVD и др. Скидки. Гарантия. Государственный сертификат.
Тел.: 64-70-64, 57-36-66 (без выходных).

3. СЕГОДНЯ отремонтируем ваш ТВ, СВЧ, ж/к монитор с гарантией.
Тел. 530-532 (с 9.00 до 23.00 без выходных).

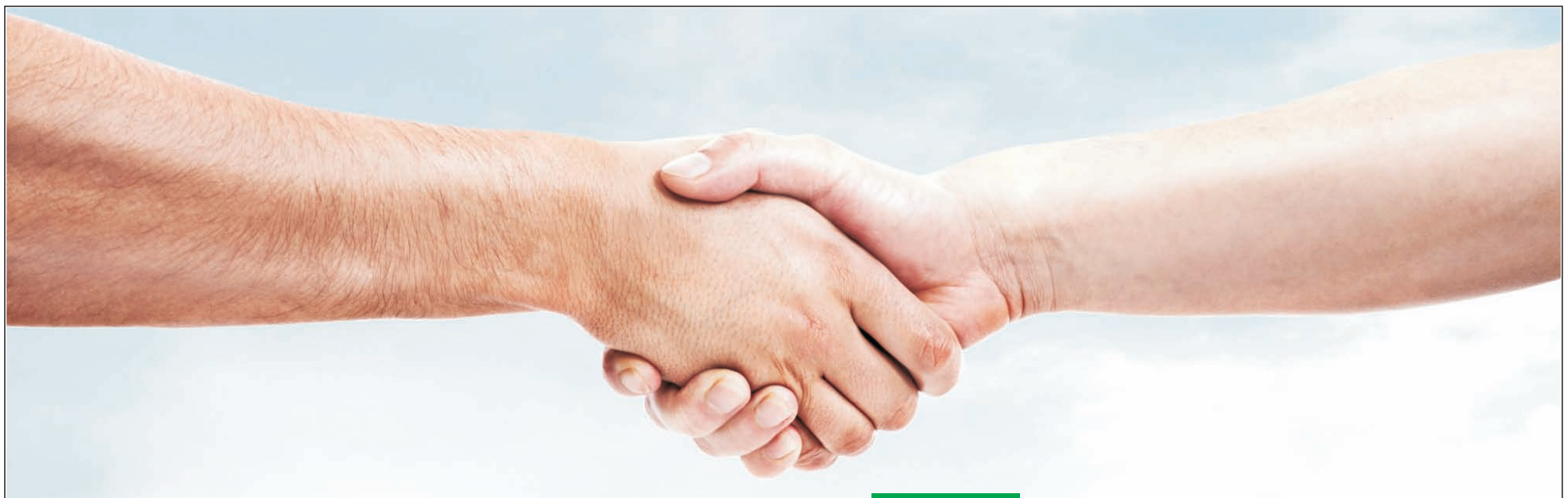

ЗНАТОК

Мурманская Местная Общественная Организация Содействия Жилищным Инициативам

БЕСПЛАТНЫЕ
юридические консультации
по жилищно-коммунальным вопросам

ЗАПИШИТЕСЬ НА КОНСУЛЬТАЦИЮ СЕЙЧАС

42-69-08

г. Мурманск, ул. Полярные Зори, 14

РЕКЛАМА 24-080

Идеи стиля МИРА уюта и комфорта

Сервис – центр «Мир Уюта и Комфорта» www.Komfort51.ru.
по содействию населению в ремонтно-сервисных услугах.

РЕМОНТЫ КВАРТИР – РЕМОНТЫ КВАРТИР РЕМОНТЫ ОФИСОВ – РЕМОНТЫ ОФИСОВ

1. КОСМЕТИЧЕСКИЕ. 2. ЧАСТИЧНЫЕ. 3. УЛУЧШЕННЫЕ. 4. ЕВРОРЕМОНТЫ.

Оценка стоимости – после осмотра помещения. Осмотры: 500 руб. При заключении Договора оплата за осмотр подлежит возврату. При осмотре достигается фиксированная цена и точность сроков исполнения.

Для Вас работы по – ремонту напольных поверхностей, монтажу различных потолков, электрике, сантехнике, отделке стен, ремонту ванных комнат и санузлов и … другие работы.

1. Мебель на заказ.
2. Входные и межкомнатные двери.
3. М/пласт. окна, лоджии и балконы.
4. Ламинат, линолеум и другие покрытия.

НАШИ АДРЕСА:
1. ул. Подстанционного д. 20 а
2. ул. Крупской д. 2
3. ул. Володарского д.10
4. г. Кола ул. Защитников Заполярья д. 49 (Дом Быта 2 этаж. Офис 7)

техники-консультанты:
т. 75-42-02 т. 75-13-03
т. 75-06-14 т. 75-12-67
режим работы: с 11.00 до 22.00 без вых.

РАДЫ ВАШИМ ЗВОНКАМ!

Объединение ремонтно-сервисных структур

Комплекс «ИДЕИ СТИЛЯ»

ООО «Новый город»
ООО «Евро-мебель»
ООО «Альфа-Строй»

Комплекс «ИДЕИ СТИЛЯ» ЭТО:
Единая ответственность, четкие гарантии, работа по договорам, фиксированные цены и сроки

Универсальные ремонты квартир от «эконом» до «экстра» различной сложности

Работы: сантехнические, плотницкие, электромонтажные, плиточные, малярные, ремонты ванных комнат и санузлов, и …….

1. М/пл. окна, лоджии, балконы;
2. Двери входные, межкомнатные;
3. Мебель на заказ.

Консультации:
☎ 23-98-78
(с 13 до 19, вых: вск., пн.)
☎ 75-15-83
☎ 75-15-19
(с 11 до 22 без выходных)

Наш адрес:
пр. Кирова, д.15, офис 64
(1 этаж, 4 подъезд, домофон 64)
с 13.00 до 19.00
выходной: воскресенье, понедельник

САНТЕХНИК
МАГАЗИН ДЛЯ САНТЕХНИКОВ И НЕ ТОЛЬКО...

- Унитазы
- Медь: обжим, пайка
- Арматура для бачков
- Сифоны, гофры, шланги
- Смесители и комплектующие к ним
- Радиаторы, мойки, полотенцесушители
- Инструмент
- Канализация
- Счетчики газа и воды
- Краны шаровые
- Металлопластик
- Полипропилен
- Водонагреватели
- РЕХ

Октябрьский округ
пр. Ленина, д.7
за маг. "Олимп"
тел. 27-05-62
проезд автотранспорта до маг. "Молодёжный"

Первомайский округ
ул. Крупской, д.2
справа от маг. "Евроpос"
тел./факс 57-53-15
проезд на троллейбусах 6 и 10 (до конечной остановки) на автобусах 6, 10, 19, 27 (до ост. "Парня Рыбачьего")

пн.-пт. 10.00-19.00, сб. 10.00-18.00, вс. 11.00-18.00

ОКНА ЛОДЖИИ БАЛКОНЫ
Только ведущие мировые производители.
- Огромный выбор
- Высокое качество
- Быстрые сроки выполнения (3 дня)
- Профессиональный монтаж (гарантия 5 лет)

Все виды кредита
Доверяйте работу профессионалам!
☎ 60-20-40

ООО «Социальная СФЕРА»
ООО «Альфа-стройсервис»
ООО «Евромебель»

АГЕНТСТВО «Социальная СФЕРА»

Единая справочная служба
Тел. 75-11-90

1. **Ремонты квартир** (малые и крупные)
Доступная стоимость ремонтов при стандартном ценообразовании и льготные цены для категорий граждан, имеющих право на льготы.
Оценка стоимости ремонтных работ платная
2. **Окна, лоджии, балконы, двери, ламинат, линолеум** (цена со скидкой для категорий граждан, имеющих право на льготы).
3. **Юридическое обслуживание по льготным расценкам** (запись по тел.75-18-59)

Категории граждан, имеющие право на льготы, по услугам ремонта и обустройства квартир
1.пенсионеры, состоящие на учете в Управлении Пенсионного фонда по г.Мурманску (только по г.Мурманску);
2.инвалиды 1, 2, 3 групп;
3.одинокие малоимущие матери (отцы);
4.участники и инвалиды Великой Отечественной войны;
5.пострадавшие вследствие радиационных аварий и катастроф;
6.ветераны боевых действий;
Независимо от системы ценообразования для Вас:
- **Профессионализм мастеров;**
- **Гарантии и четкость сроков.**

Информацию по адресам обслуживания, согласно районов проживания, Вы можете получить по тел.75-37-67

Тел. 75-37-67, тел. 75-11-90
с 11.00 до 21.00 (без выходных и праздничных дней)

Многолетний опыт работы

Идеи стиля МИРА уюта и комфорта