ВЕЧЕРНИЙ МУРМАНСК

ЕЖЕДНЕВНАЯ ГОРОДСКАЯ ГАЗЕТА № 168 (5801) 16 сентября 2015, среда Издается со 2 января 1991 года

Горячие темы “Вечерки” на сайте www.vmnews.ru

Планы на квартал

▪ Строительство социальных домов идет по графику

▶ 2 стр.

Планы на квартал

В Мурманске на пересечении улицы Фрунзе с улицами Генералова и Горького продолжается строительство двух трехэтажных домов. Напомним, что участок под застройку освободили от аварийной "деревяшки" в июле нынешнего года. Сразу же после расчистки территории подрядчики приступили к возведению новых жилых зданий.

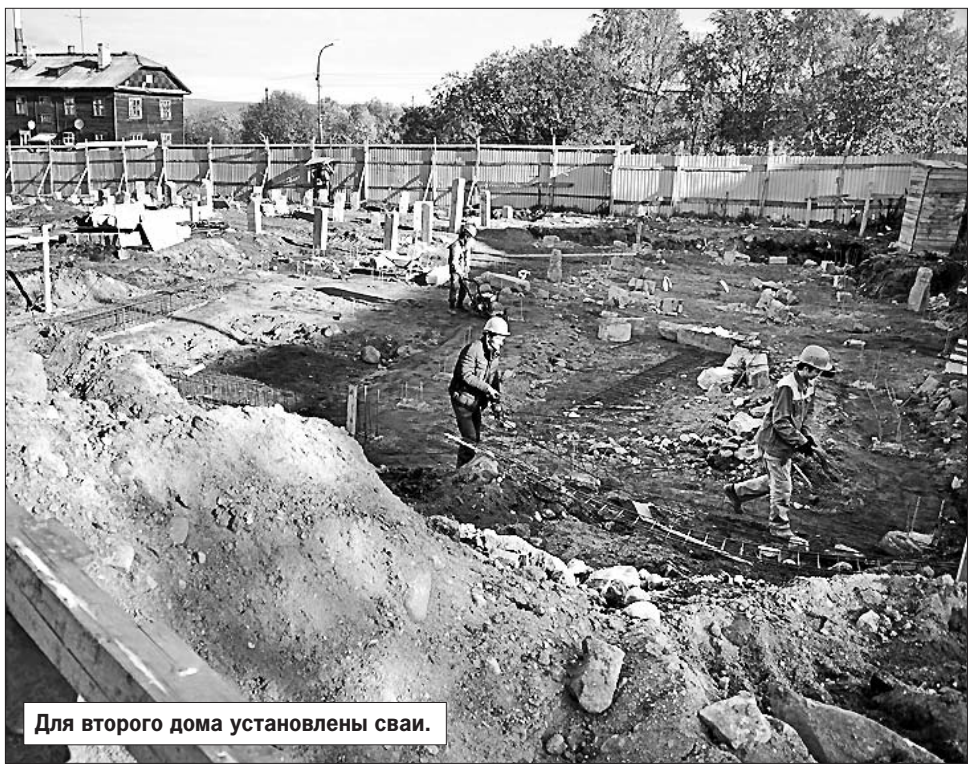

Для второго дома установлены сваи.

У одного дома уже возведен первый этаж.

- Два дома из пяти блок-секций введут в эксплуатацию в 2016 году, - рассказал **директор компании-подрядчика Вячеслав Иванов.** - В них будет 60 квартир: 15 - однокомнатных, 42 - двухкомнатные, 3 - трехкомнатные. Общая жилая площадь составит более 2,7 тысячи квадратных метров.

В одном доме строители уже начали возводить второй этаж. К середине октября планируется подвести здание под кровлю, а в начале ноября закончить кровельные работы. На месте второго дома уже установили сваи.

Фундамент новых зданий - ленточный, состоящий из сборных железобетонных блоков. Дома будут возведены с внутренним контуром отопления, вентилируемым фасадом, приборами, регулирующими подачу теплоносителя в зависимости от температуры окружающей среды. Энергосберегающие технологии позволят жильцам экономить на коммунальных ресурсах.

У подъездов оборудуют пандусы, а коридоры и дверные проемы будут значительно расширены для людей с ограниченными возможностями здоровья. Проект предусматривает благоустройство всей территории, постройку паркингов, спортивных и детских площадок. Квартиры сдадут жильцам с необходимой отделкой: потолки будут покрашены белой водоэмульсионной краской, стены оклеены обоями, санузлы отделают плиткой, полы застелют линолеумом и выложат керамической плиткой.

- Это наша шестая застройка, так называемая квартальная. Начинали с точечного строительства, перешли к квартальному, которое охватывает практически весь микрорайон, - сообщил **заместитель генерального директора агентства "Мурманнедвижимость" Алексей Муркин.** - Работы идут по графику. Планируем в этом году сдать в эксплуатацию четыре социальных дома на 168 квартир на проспекте Героев-североморцев и создать задел на сдачу домов на пересечении улиц Генералова и Фрунзе, Фрунзе и Горького. Параллельно хотим освоить соседний квартал: сделать проект, получить разрешение на строительство.

Антонина БЕРЕЖНОВА.
Фото Павла СТЕПАНЕНКО.

КОРОТКОЙ СТРОКОЙ

ПОДПИСКА НА ЛЮБИМУЮ ГАЗЕТУ

Продолжается подписка на газету "Вечерний Мурманск" на первое полугодие 2016 года. Подписку можно оформить в редакции по адресу: Кольский просп., 9 с понедельника по пятницу с 9 до 17 часов, перерыв с 13 до 14 часов. Стоимость подписки на шесть месяцев для льготников (пенсионеров, ветеранов войны и труда) - 570 рублей ежедневный выпуск, 480 рублей - пятничный выпуск. Для остальных подписчиков стоимость составит 720 рублей ежедневный выпуск, 600 рублей - пятничный выпуск. Все цены указаны с учетом доставки в почтовый ящик. Телефон для справок 25-10-37.

ПОМОЖЕМ ДОНБАССУ

Продолжается сбор гуманитарной помощи для жителей Юго-Востока Украины. В редакции "Вечерки" (Кольский просп., 9) идет прием коробок с продуктами и вещами первой необходимости для мирных жителей, страдающих от военных действий в Донбассе. Можно принести кофе, чай, продукты длительного хранения, сгущенку, медикаменты, перевязочные материалы для раненых, нательное белье. Каждая коробка должна сопровождаться описью с указанием наименований предметов, их количества и веса. Подробности о времени и месте сбора по телефону 25-46-90 (Елена). Не оставайтесь равнодушными к чужому горю!

МУРМАНЧАН ЖДУТ В НАЛОГОВОЙ ИНСПЕКЦИИ

18 и 19 сентября 2015 года в Инспекции ФНС России по городу Мурманску пройдут Дни открытых дверей. Налоговые инспекторы проконсультируют всех обратившихся по вопросам исчисления и уплаты имущественных налогов. Эта тема весьма актуальна, поскольку близится срок уплаты транспортного и земельного налогов, налога на имущество физических лиц. В 2015 году их надо уплатить не позднее 1 октября. В эти дни все желающие смогут получить полную информацию об объектах налогообложения и порядке исчисления имущественных налогов, заявить о своих льготах по налогам (при наличии подтверждающих документов), в случае необходимости получить дубликаты единых налоговых уведомлений и документов на уплату налогов. Консультанты по имущественным налогам будут работать во всех подразделениях многофункциональных центров оказания государственных и муниципальных услуг области. В городской налоговой инспекции посетителей ждут в пятницу, 18 сентября, с 8 до 20 часов. В субботу, 19 сентября, с 10 до 15 часов.

336 ТОНН БОЧЕК

Военнослужащие взвода экологической очистки, сформированного на Северном флоте, подготовили к вывозу с острова Котельный архипелага Новосибирские острова более 336 тонн металлолома. Спрессованными бочками загружено 67 контейнеров, которые в ближайшее время будут вывезены на материк. Также к вывозу подготовлены пять контейнеров, которые будут повторно использованы для транспортировки топлива и горюче-смазочных материалов. На днях на Котельный прибыл теплоход "Юрий Аршеневский", который вывезет металлолом с острова. Будут задействованы и зафрахтованные гражданские теплоходы, суда вспомогательного флота ВМФ, участвующие в арктическом походе флота. По 30 контейнеров будет размещено на грузовой палубе кораблей инженерных линий КИЛ-164 и "Александр Пушкин".

БАБЬЕ ЛЕТО

Сегодня в Мурманске до плюс 15 градусов, ветер слабый южный, малооблачно, без осадков.

Развитие культуры

На совещании руководителей учреждений, подведомственных комитету по культуре, **глава администрации Мурманска Андрей Сысоев** заверил его участников, что финансирование сферы культуры в будущем году сокращаться не будет.

Понимая, что горожане живут полноценной жизнью только когда развивается сфера культуры, администрация Мурманска делает все возможное для обновления материально-технической базы учреждений культуры и центров семейного досуга.

- Результаты прошедшего творческого сезона очень радуют! - отметил Андрей Сысоев. - 1335 детей, а это почти половина тех, кто занимается творчеством в городских учреждениях культуры, стали победителями и лауреатами различных конкурсов. Это очень высокий показатель! Финансирование культуры мы уменьшать не собираемся, потому что ее развитие - одна из основных наших задач. Педагоги и воспитанники наших детских школ искусств и музыкальных школ не раз доказывали, что могут проводить великолепные праздники международного уровня.

В конце сентября и в октябре сразу два учреждения культуры распахнут свои двери после модернизации. Это филиал № 2 центральной городской библиотеки на улице Нахимова, 17 и детская библиотека № 17 на улице Скальной, 13. А юные талантливые мурманчане уже готовятся к одному из главных праздников в году.

- Череда мероприятий с их участием начнется 4 октября, в День города, - рассказала **Елена Наймушина, председатель комитета по культуре администрации Мурманска**. - Также по традиции мы вместе откроем новогоднюю елку и встретим Новый год на площади Пять Углов. А потом у нас пройдет второй Всероссийский фестиваль "Сияние севера", на который приедут гости из различных городов Крайнего Севера.

Павел СТЕПАПЕНКО.
Фото автора.

ДОРОЖНАЯ КАРТА

Работа сверх плана

Кампания по ремонту дорог продолжается в Росте. Сегодня рабочие предприятия "Управление дорожного хозяйства" закончили поддерживающий ремонт на спуске от площади Нахимова до Нижнеростинского шоссе. Здесь планировалось обновить 1500 квадратных метров дорожного покрытия, но фактически отремонтировать пришлось около 2000.

- Наше предприятие перевыполняет план по всему городу на 31 процент, - говорит **Галина Бальбус, заместитель директора муниципального учреждения "Управление дорожного хозяйства"**. - Основные работы закончены, осталось еще в Ленинском округе доделать дорожное покрытие на проспекте Героев-североморцев, улицах Торцева и Халатина, тротуары на улицах Подстаницкого и Челюскинцев. В Первомайском округе уже начался ремонт в 305-м микрорайоне с устройством ливневой канализации и на дороге к турбазе "Парус". До конца сентября должны все сделать, лишь бы дождей не было.

На проспекте Кирова рабочие другой подрядной организации завершают обустройство нового заездного кармана на остановке "Проспект Кирова". По окончании этих работ подрядчик приступит к асфальтированию тротуаров по обе стороны дороги. Фактически придется укладывать с ноля семь тысяч квадратных метров покрытия.

- С тротуара уже снят старый слой асфальта и он наполовину подготовлен для асфальтирования, - рассказал **Гаик Григорян, директор подрядной организации**. - Одновременно будем укладывать асфальт там, где это возможно, и готовить основание на оставшемся участке. К концу сентября закончим.

Павел СТЕПАНЕНКО.
Фото автора.

КОНКУРС

Цветочный розыгрыш

В сентябрьские хмурые и дождливые дни, когда листва желтеет, в Мурманске произойдет маленькое чудо. У мурманчан появится возможность перенестись мысленно в весну - пору цветущих растений. На областной выставке цветущих комнатных растений "Осенний вернисаж", которая состоится 27 сентября 2015 года во Дворце культуры и народного творчества имени Кирова, будет представлена "поляна" из сотен фиалок, стрептокарпусов, пеларгоний и бегоний. Можно будет увидеть около 500 декоративных цветущих растений одновременно! Яркими красками расцветут работы участников конкурса изобразительного искусства для детей "Осенние фантазии".

Посетить выставку, узнать о секретах растениеводов можно бесплатно, приняв участие в викторине. Дворец накануне открытия областной выставки растений проводит розыгрыш бесплатных билетов на данное мероприятие. Каждому желающему необходимо правильно ответить на следующие вопросы:

1. Когда лучше делать пересадку фиалок и как часто?
2. Что значит "фиалка-спорт"?

Правильные ответы необходимо сообщить по телефону 45-76-50 с 12.00 до 13.00. Билеты достанутся тому, кто первый дозвонится и ответит верно.

ДЕЛОВАЯ АФИША

"Вечерний Мурманск" совместно с комитетом по экономическому развитию администрации города Мурманска продолжает информационный проект для малого и среднего бизнеса. Мы предлагаем вашему вниманию анонс предстоящих мероприятий для начинающих и действующих бизнесменов. На встречах специалисты комитета по экономическому развитию и организации инфраструктуры поддержки предпринимателей расскажут о существующих видах поддержки, окажут информационную и консультационную помощь по вопросам развития малого и среднего предпринимательства.

Мероприятия на сентябрь 2015 года

19-20 сентября с 11.00 до 19.00*
Семинар "Внедрение системы ХАССП".
Организатор - Мурманское региональное агентство поддержки малого и среднего бизнеса совместно с комитетом по экономическому развитию администрации города Мурманска.
Место проведения - г. Мурманск, ул. Сполохи, 7, конференц-зал.
Тел.: 24-44-44, 8-911-315-41-03.

21-22 сентября с 11.00 до 19.00*
Семинар "Практическое применение Закона о защите прав потребителей".
Организатор - Мурманское региональное агентство поддержки малого и среднего бизнеса совместно с комитетом по экономическому развитию администрации города Мурманска.
Место проведения - г. Мурманск, просп. Ленина, 73, Центр развития бизнеса ОАО "Сбербанк России".
Тел.: 24-44-44, 8-911-315-41-03.

* Необходима регистрация для участия в семинарах по телефону или на портале информационной поддержки малого и среднего предпринимательства в разделе on-line регистрации.

Портал информационной поддержки малого и среднего предпринимательства mp.murman.ru.

Шутки в сторону

В спортивном зале школы № 49 шесть команд веселых и находчивых померились силами в мини-футболе. Эти соревнования стали третьим внесезонным мероприятием Мурманской лиги КВН в 2015 году. В апреле юмористы встречались в городском Доме молодежи на кавээновской разминке, а в июне устроили турнир по баскетболу.

За звание чемпиона по футболу наравне боролись школьники, студенты и взрослые игроки, имеющие опыт выступлений в Высшей лиге КВН.

- В прошлом году мы провели первый чемпионат в качестве эксперимента, и всем ребятам понравилось, - рассказала **Марина Голубева, администратор региональной Мурманской лиги КВН**. - С тех пор несколько раз в год устраиваем спортивные мероприятия. И ребята доказали, что могут не только искрометно шутить, но и состязаться в спортивных играх.

Матчи проходили по классическим правилам футбола. "Веселая ракета", состоящая в основном из игроков "Сборной города Мурманска", не смогла сохранить звание чемпиона, завоеванное в прошлом году, и заняла только третье место. В финал вышли "Морская академия" и "Чира круга", состоящая из игроков "Сборной офиса" и их друзей. В результате напряженного противостояния победу одержали "моряки". Посмотрим, как они покажут себя в полуфинале Мурманской лиги КВН, который состоится 24 октября во Дворце культуры и народного творчества имени С. М. Кирова. Подготовка выступлений и сочинение шуток идет полным ходом не только среди участников региональной лиги. "Сборная города Мурманска" готовится к полуфиналу Высшей лиги. Игра с участием нашей команды состоится 3 октября. Несмотря на плотный график, в октябре мурманские кавээнщики попробуют свои силы в игре "Что? Где? Когда?".

Павел СТЕПАНЕНКО.
Фото автора.

Учеба по новым стандартам

Словосочетание "федеральные государственные общеобразовательные стандарты" все чаще можно услышать от преподавателей школ, лицеев и гимназий. Но для многих родителей это понятие пока еще остается загадкой. Что такое ФГОС нового поколения? Чем нынешняя система обучения отличается от предыдущей? К чему готовить ребят, которым еще только предстоит сесть за школьные парты?

- Главная цель введения ФГОС заключается в создании условий для повышения качества образования, достижения новых результатов, соответствующих современным запросам личности, общества и государства, - говорит **председатель городского комитета по образованию Василий Андрианов.** - Отличительной особенностью нового стандарта является его деятельностный характер, ставящий главной целью развитие личности школьника. На уроках сейчас основное внимание уделяется развитию видов деятельности ребенка, выполнению различных проектных, исследовательских работ. Важно не просто передать знания школьнику, а научить его овладевать новым знанием, новыми видами деятельности. Иными словами, научить его учиться. Введение стандарта второго поколения во многом изменит школьную жизнь ребенка. Речь идет о новых формах организации обучения, технологиях, новой открытой информационно-образовательной среде, далеко выходящих за границы школы. Именно поэтому учебные программы сейчас ориентированы на развитие самостоятельной учебной деятельности ребенка.

ФГОС рассчитаны на образовательные учреждения государственной аккредитации. Они представляют собой набор обязательных требований, необходимых для осуществления программ общего образования: к результату обучения, к способу построения образовательной деятельности, к условиям осуществления стандартов.

Раньше главным итогом обучения являлся предметный результат, количество накопленных в школе знаний. Теперь же во главу угла ставится раскрытие личности ребенка, его талантов, способности к самообучению и коллективной работе, формирование ответственности за себя и свои поступки, в том числе вне школы, умение ставить перед собой задачи и решать их. Кроме того, ФГОС нового, второго поколения делает упор на воспитание ребенка: важно сформировать у него чувство патриотизма, научить контактировать с другими людьми. Особое внимание уделяется и физическому развитию. Основы правильного образа жизни закладываются уже с начальной школы, когда дети узнают о важности сохранения своего здоровья, негативных факторах, которые могут на него повлиять. В программе обучения стало больше мероприятий, посвященных подвижному образу жизни, часов физкультуры.

Еще одно новшество ФГОС: раньше оценить успехи ребенка можно было, лишь ориентируясь на школьные оценки. Теперь требуется еще и портфолио.

- В городе действует система использования современных оценочных процедур для оценки достижений обучающихся по ФГОС в начальных классах - портфолио, проектные, творческие исследовательские работы, - продолжил Василий Андрианов. - Уже третий год в мае проводятся диагностические исследования по комплексной оценке урочных и внеурочных достижений учащихся четвертых классов и их готовности к обучению на основной ступени общего образования. Такое исследование позволяет дать независимую оценку качества освоения обучающимися основной образовательной программы начального общего образования, способности выпускников начальной школы применять полученные знания для решения разнообразных задач как в школе, так и вне ее.

В Мурманске на новые стандарты полностью перешла начальная школа - с 1-го по 4-й классы. Теперь эта система постепенно внедряется в среднем образовательном звене.

- Результаты подобных нововведений будут положительными при условии активного участия и заинтересованности всех сторон процесса, - подытожил Василий Геннадьевич. - Тогда юные горожане будут расти настоящими гражданами и патриотами нашей страны.

Юлия ЗАБЛОВСКАЯ.

"Цифра" - большой шаг к преодолению информационного неравенства

В России полным ходом идет реализация федеральной целевой программы "Развитие телерадиовещания в Российской Федерации на 2009-2018 годы". По окончании госпрограммы 98 процентов россиян получат бесплатный доступ к 20 цифровым телеканалам двух пакетов (мультиплексов) с отличным качеством изображения и звука.

Аналоговое телевидение исчерпало ресурс доступных частот и перестало удовлетворять потребности телезрителей в доступности и разнообразии каналов, в качестве изображения и звука. На смену ему приходит цифровое эфирное телевидение, которое доступно без помех вне зависимости от удаленности и размера населенного пункта. Модернизация сетей наземного эфирного вещания через переход на "цифру" - общая мировая тенденция современности.

Развертыванием мощной цифровой инфраструктуры эфирного телерадиовещания занимается государственный оператор связи РТРС по заказу Министерства связи и массовых коммуникаций РФ.

"До введения в строй цифрового телевидения в стране реально существовало информационное неравенство. Жители больших городов имели возможность смотреть десять, а иногда и пятнадцать каналов, а жители небольших городков и деревень в лучшем случае принимали два-три. Да еще зачастую в очень плохом качестве", - сообщил заместитель министра связи и массовых коммуникаций Российской Федерации **Алексей Волин** в интервью "Российской газете".

На начало 2009 года около 1,6 млн. человек, проживающих примерно в 10 тыс. населенных пунктов, не были охвачены аналоговым телевизионным вещанием, а более 3 млн. человек имели возможность принимать лишь одну аналоговую телевизионную программу.

Одна из главных целей госпрограммы по развитию телерадиовещания - сделать доступным многоканальное телевидение для каждого жителя России и преодолеть информационное неравенство. Именно поэтому 90 процентов средств бюджета госпрограммы направлено на строительство сети цифрового вещания в населенных пунктах с численностью менее 100 тысяч человек, в которых проживает 40 процентов населения России.

Уже сегодня десять общероссийских обязательных общедоступных телеканалов первого мультиплекса доступны для 90 процентов жителей России в 84 регионах, включая Крым и Севастополь. Это Первый канал, "Россия-1", "Россия-2", НТВ, "Петербург-5 канал", "Россия-К", "Россия-24", "Карусель", "Общественное телевидение России" и "ТВ-Центр". Второй мультиплекс могут смотреть более 57 процентов населения в 82 регионах страны. Второй мультиплекс включает "Рен-ТВ", "Спас", СТС, "Домашний", ТВ-3, "НТВ Плюс Спорт", "Звезда", "Мир", ТНТ и "Муз ТВ".

Полностью сеть цифрового вещания первого мультиплекса построена в 37 регионах России. До конца года РТРС планирует завершить развертывание региональной цифровой инфраструктуры еще в шести: в Кабардино-Балкарии, Хакасии, в Нижегородской, Сахалинской, Челябинской областях и в Ставропольском крае.

Несмотря на широкое распространение "цифры", аналоговое телевидение пока сохраняется, подчеркивает **Алексей Волин.** "Мы считаем, что государство не должно отключать аналоговое вещание. В рамках многоукладности и многоформатности аналоговое вещание должно и может существовать до тех пор, пока на него будет спрос", - уточнил он.

Для приема сигнала цифрового эфирного телевидения не нужно вызывать специалистов, сверлить стены и прокладывать по квартире десятки метров кабеля. Телезрителю потребуются антенна ДМВ-диапазона (коллективная или индивидуальная), цифровой телевизор с тюнером DVB-T2 или аналоговый телевизор, к которому необходимо будет подключить цифровую приставку стандарта DVB-T2.

Запуск вещания цифрового эфирного телевидения в Пушном, Лувеньге и Магнетитах.

Приемное оборудование недорогое, что немаловажно для семейного бюджета. Стоимость цифровых приставок - от 900 рублей, антенн - и того меньше. К тому же приобретение оборудования для приема "цифры" - вложение разовое. Абонентской платы у цифрового эфирного телевидения нет и никогда не будет.

Кроме того, со всеми вопросами о цифровом эфирном телевидении любой житель России может обратиться на бесплатный номер "горячей линии" или в Центры консультационной поддержки населения (ЦКП), созданные РТРС в 78 регионах страны. Сотрудники ЦКП проводят консультации о способах приема "цифры", необходимом оборудовании и отвечают на все вопросы о цифровом телевидении. РТРС открывает ЦКП в регионах России по мере завершения строительства цифровых сетей.

Цифровая инфраструктура РТРС - одна из самых технологически развитых в мире. Она позволяет внедрять новые современные виды телеуслуг. В частности, согласно указу президента России бесплатное цифровое эфирное телевидение в формате HD (высокой четкости) появится в России уже в 2021 году. "Технологически этот вопрос уже изучен и проработан. Мы определили пять зон для тестового эфирного вещания по телевидению высокой четкости", - отметил **Алексей Волин.** РТРС уже ведет подготовительные работы по организации пилотных зон HDTV. "Параллельно с этим ведутся работы и над более высоким качеством передачи сигналов - это 4К. Есть уже камеры, монтажные. Сняты даже некоторые события - спортивные соревнования, парады. Фильмы уже можно снимать на 4К. Но это следующий этап", - говорит Алексей Волин.

Центр консультационной поддержки населения по вопросам цифрового телевидения в Мурманской области, тел. 8 (8152) 69-59-59 (пн. - чт. - 8.15-17.30, пт. - 8.15-16.00).

E-mail: ckp_murmansk@rtrn.ru.

Единая "горячая линия" по вопросам цифрового телевидения 8 (800) 220-20-02.

Звонок по России бесплатный.

Информационно-разъяснительная кампания проводится при финансовой поддержке Министерства связи и массовых коммуникаций Российской Федерации.

Штрафной огонь

Регулярно с друзьями выбираемся в лес, отдыхаем, разводим костер. Могут ли нас оштрафовать за это?

А. ЗАЙЦИН.

Как сообщает **региональное минприроды,** за нарушение правил пожарной безопасности в зависимости от характера нарушений и их последствий виновные несут административную или уголовную ответственность.

Каждый гражданин должен знать о возможных последствиях, которые могут наступить в результате возникновения пожара из-за сжигания сухой травы, мусора, брошенного непогашенного окурка, а также из-за неправильного использования огня в лесу. Нарушение правил пожарной безопасности в лесах влечет предупреждение или наложение административного штрафа на граждан в размере от 1500 до 3000 рублей, на должностных лиц - от 10000 до 20000 рублей, на юридических лиц - от 50000 до 200000 рублей.

Нарушение правил пожарной безопасности, повлекшее возникновение лесного пожара без причинения тяжкого вреда здоровью человека, влечет наложение административного штрафа на граждан в размере 5000 рублей, на должностных лиц - 50000 рублей, на юридических лиц - от 500000 до 1000000 рублей.

В случае, если по вине гражданина в результате неосторожного обращения с огнем или иными источниками повышенной опасности будут уничтожены или повреждены лесные насаждения, виновник пожара подлежит уголовной ответственности. В зависимости от размера ущерба, нанесенного лесным насаждениям, в соответствии с Уголовным кодексом Российской Федерации (статья 261 УК РФ) виновник может быть наказан штрафом в размере от 200000 до 400000 рублей или в размере заработной платы или иного дохода осужденного за период от одного года до двух лет, либо обязательными работами на срок до 480 часов, либо исправительными работами на срок до двух лет, либо принудительными работами на срок до трех лет, либо лишением свободы на тот же срок.

Если же по вине гражданина в результате неосторожного обращения с огнем будут уничтожены лесные насаждения и причинен крупный ущерб (более 50 тысяч рублей), то виновник пожара может быть наказан штрафом в размере от 300000 до 500000 рублей или в размере заработной платы или иного дохода осужденного за период от двух до трех лет, либо обязательными работами на срок до 480 часов, либо исправительными работами на срок до двух лет, либо принудительными работами на срок до четырех лет, либо лишением свободы на тот же срок.

Если лесной пожар возникнет по причине умышленного поджога и в результате него будут уничтожены или повреждены лесные насаждения, в этом случае виновник пожара может получить штраф в размере от 500000 до 1000000 рублей или в размере заработной платы или иного дохода осужденного за период от трех до четырех лет либо лишением свободы на срок до восьми лет со штрафом в размере от 200000 до 500000 рублей или в размере заработной платы или иного дохода осужденного за период от восемнадцати месяцев до трех лет или без такового.

Во всех случаях, кроме уплаты штрафа или лишения свободы, с виновника пожара будет также взыскан причиненный ущерб лесным насаждениям, уничтоженным пожаром.

Если вы стали свидетелем лесного пожара, сообщите об этом, сделав звонок по круглосуточному телефону "прямой линии" лесной охраны 8-800-100-94-00 или по телефону региональной диспетчерской службы 8-8152-281-442.

Помощь по телефону

Слышала, что существует государственный телефон доверия для детей и родителей. Не могли бы вы рассказать о нем подробнее?

Антонина Р.

Детский телефон доверия - бесплатная, анонимная круглосуточная служба экстренной психологической помощи детям и родителям, призванная содействовать выявлению и профилактике детского неблагополучия, нарушений прав детей, жестокого обращения с ними. Это своего рода посредник при разрешении конфликтов в детской среде и в детских учреждениях, с родителями, учителями, окружающими людьми, на улице. Позвонив по номеру 8-800-2000-122 (звонок бесплатный с территории России), вы можете быть уверенными: вас не только внимательно выслушают, но и обязательно помогут. Он предназначен как для родителей, так и непосредственно для детей. В нашей области координатором его работы выступает Мурманский центр социальной помощи семье и детям.

Полезная "единица"

Часто пользуюсь автобусом № 1, но ходит он редко. Опубликуйте, пожалуйста, его расписание.

Михаил ПЕВЦОВ.

На сайте автоперевозчика размещено следующее расписание (автобус ходит только по будням):

"Автобусный парк"			
6.08	8.54	14.26	20.49*
6.31	9.20	16.02	
6.53	10.07	16.52	
7.16	11.05	17.42	
7.40	11.56	18.32	
8.04	12.46	19.22	
8.29	13.36	20.02*	

завод "Севморпуть"			
5.33**	8.05	13.38	20.06
5.56**	8.32	15.14	
6.18**	9.19	16.04	
6.40**	10.18	16.53	
6.51	11.08	17.42	
7.16	11.58	18.32	
7.41	12.48	19.19	

* - до ул. Челюскинцев (далее по просп. Героев-североморцев в депо)

** - от ост. "Ул. Лобова" по просп. Героев-североморцев (с ул. Челюскинцев по своему маршруту)

Деньги вместо услуг

Могу ли я получить вместо набора социальных услуг денежную компенсацию?

Валентин Алексеевич.

Отделение Пенсионного фонда РФ по Мурманской области сообщает, что до 1 октября 2015 года льготные категории граждан, имеющие право на получение набора социальных услуг (НСУ), могут выбрать: получать НСУ в натуральной форме или в денежном эквиваленте. При этом законодательство предусматривает замену НСУ деньгами как полностью, так и частично.

Если гражданин уже подавал заявление об отказе получения НСУ в натуральной форме, решив получать денежный эквивалент, ему не нужно дополнительно обращаться в Пенсионный фонд. Если же гражданин решил воспользоваться набором социальных услуг частично или в полном объеме или право на получение НСУ у него появилось впервые, то до 1 октября 2015 года ему нужно подать заявление в территориальный орган Пенсионного фонда РФ по месту жительства. В этом случае желаемый набор социальных услуг он начнет получать с 1 января 2016 года.

Напомним, с 1 апреля 2015 года стоимость НСУ составляет 930 рублей 12 копеек в месяц и распределяется следующим образом: обеспечение необходимыми медикаментами - 716 рублей 40 копеек; предоставление путевки на санаторно-курортное лечение для профилактики основных заболеваний - 110 рублей 83 копейки; бесплатный проезд на пригородном железнодорожном транспорте, а также на междугородном транспорте к месту лечения и обратно - 102 рубля 89 копеек.

На сегодняшний день в Мурманской области проживает более 42 тысяч граждан, имеющих право на получение НСУ. Из них полностью отказались от соцпакета почти 28 тысяч человек, свыше 4,9 тысячи льготников отказались от части соцпакета в пользу денежных выплат, около 9,6 тысячи человек предпочли получать все социальные услуги в натуральном виде.

Отзыв о приставе

Где я могу оставить отзыв о работе судебного пристава?

Г. Н., г. Мурманск.

В **Управлении Федеральной службы судебных приставов по Мурманской области** сообщили, что для совершенствования работы по защите прав и законных интересов граждан и организаций в ведомстве существует книга отзывов и предложений. В ней граждане могут оставить запись о качестве работы судебных приставов-исполнителей и иных должностных лиц управления, информацию о недостатках в работе, а также выразить свои предложения и пожелания.

В управлении экземпляр книги отзывов и предложений находится в центральном холле, в специальном кармане на видном и доступном месте у пункта пропуска в здание. В структурных подразделениях управления книга находится в канцелярии.

Каждая запись, оставленная в книге отзывов и предложений, рассматривается руководителем управления - главным судебным приставом Мурманской области, в отделах судебных приставов - начальником отдела - старшим судебным приставом, после чего принимаются необходимые меры по решению вопроса. С учетом характера отзыва или предложения в необходимых случаях его инициатору направляется письменный ответ.

"ВЕЧЕРКА" - ДОБРЫЙ СОВЕТЧИК В ЛЮБОЙ СИТУАЦИИ.

Вопросы можно задавать на автоответчик - 25-04-42, 25-46-90, а также посылать на наш e-mail: vmnews@aspol.ru

ЭКСПЕРТ

АДМИНИСТРАЦИЯ ГОРОДА МУРМАНСКА
ПОСТАНОВЛЕНИЕ

04.09.2015 № 2468

Об установлении красных линий улицы Ушакова города Мурманска

Руководствуясь Градостроительным кодексом Российской Федерации, Земельным кодексом Российской Федерации, Федеральным законом от 06.10.2003 № 131-ФЗ "Об общих принципах организации местного самоуправления в Российской Федерации", РДС 30-201-98 "Система нормативных документов в строительстве. Руководящий документ системы. Инструкция о порядке проектирования и установления красных линий в городах и других поселениях Российской Федерации", СП 42.13330.2011 "Свод правил. Градостроительство. Планировка и застройка городских и сельских поселений. Актуализированная редакция СНиП 2.07.01-89*", решением Совета депутатов города Мурманска от 03.12.2012 № 55-750 "Об утверждении местных нормативов градостроительного проектирования муниципального образования город Мурманск", на основании генерального плана муниципального образования город Мурманск, утвержденного решением Совета депутатов города Мурманска от 25.06.2009 № 7-85, **постановляю:**

1. Установить красные линии улицы Ушакова города Мурманска согласно приложению.

2. Гражданам, юридическим лицам, предприятиям, организациям и учреждениям, независимо от форм собственности, осуществляющим градостроительную и землеустроительную деятельность на территории города Мурманска, контролирующим и согласовывающим градостроительные и землеустроительные работы, при выполнении, согласовании и утверждении документации руководствоваться установленными красными линиями.

3. Отделу информационно-технического обеспечения и защиты информации администрации города Мурманска (Кузьмин А. Н.) разместить настоящее постановление с приложением на официальном сайте администрации города Мурманска в сети Интернет.

4. Редакции газеты "Вечерний Мурманск" (Штейн Н. Г.) опубликовать настоящее постановление с приложением.

5. Настоящее постановление вступает в силу со дня официального опубликования.

6. Контроль за выполнением настоящего постановления возложить на заместителя главы администрации города Мурманска Изотова А. В.

Глава администрации города Мурманска
А. И. СЫСОЕВ.

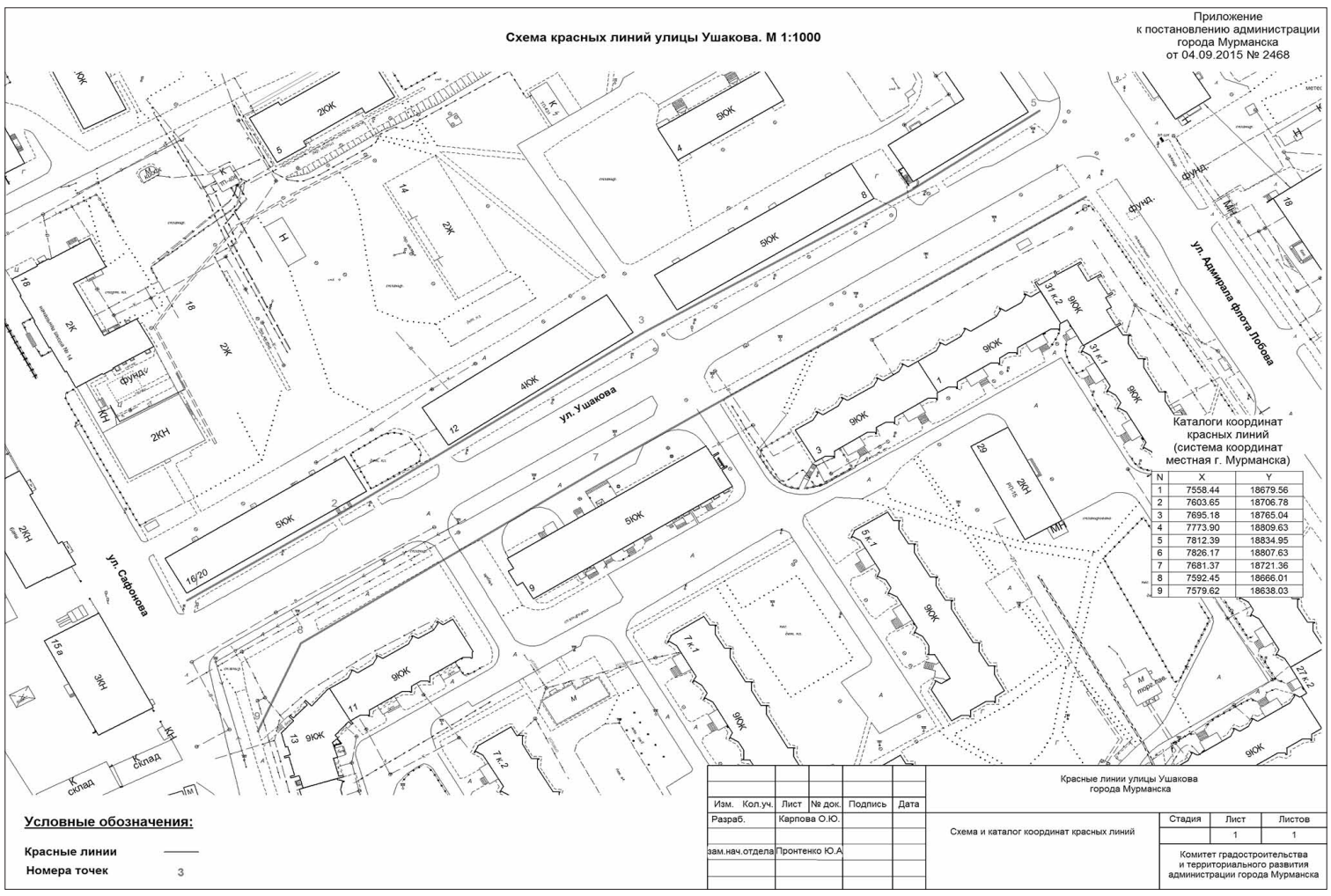

АДМИНИСТРАЦИЯ ГОРОДА МУРМАНСКА
ПОСТАНОВЛЕНИЕ

07.09.2015 № 2473

Об установлении красных линий проезда Михаила Ивченко города Мурманска

Руководствуясь Градостроительным кодексом Российской Федерации, Земельным кодексом Российской Федерации, Федеральным законом от 06.10.2003 № 131-ФЗ "Об общих принципах организации местного самоуправления в Российской Федерации", РДС 30-201-98 "Система нормативных документов в строительстве. Руководящий документ системы. Инструкция о порядке проектирования и установления красных линий в городах и других поселениях Российской Федерации", СП 42.13330.2011 "Свод правил. Градостроительство. Планировка и застройка городских и сельских поселений. Актуализированная редакция СНиП 2.07.01-89*", решением Совета депутатов города Мурманска от 03.12.2012 № 55-750 "Об утверждении местных нормативов градостроительного проектирования муниципального образования город Мурманск", на основании генерального плана муниципального образования город Мурманск, утвержденного решением Совета депутатов города Мурманска от 25.06.2009 № 7-85, **постановляю:**

1. Установить красные линии проезда Михаила Ивченко города Мурманска согласно приложению.

2. Гражданам, юридическим лицам, предприятиям, организациям и учреждениям, независимо от форм собственности, осуществляющим градостроительную и землеустроительную деятельность на территории города Мурманска, контролирующим и согласовывающим градостроительные и землеустроительные работы, при выполнении, согласовании и утверждении документации руководствоваться установленными красными линиями.

3. Отделу информационно-технического обеспечения и защиты информации администрации города Мурманска (Кузьмин А. Н.) разместить настоящее постановление с приложением на официальном сайте администрации города Мурманска в сети Интернет.

4. Редакции газеты "Вечерний Мурманск" (Штейн Н. Г.) опубликовать настоящее постановление с приложением.

5. Настоящее постановление вступает в силу со дня официального опубликования.

6. Контроль за выполнением настоящего постановления возложить на заместителя главы администрации города Мурманска Изотова А. В.

Глава администрации города Мурманска
А. И. СЫСОЕВ.

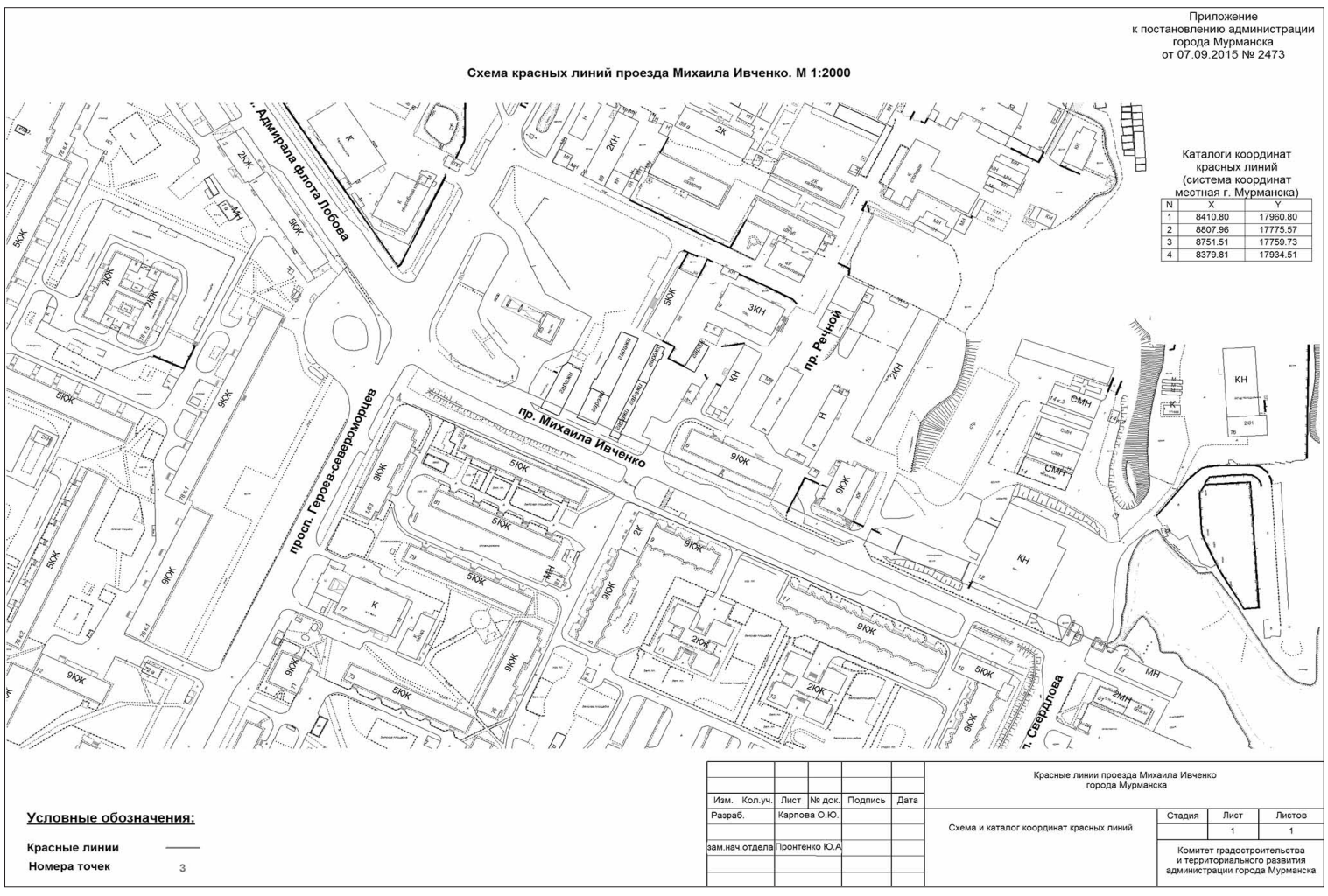

АДМИНИСТРАЦИЯ ГОРОДА МУРМАНСКА

ПОСТАНОВЛЕНИЕ

09.09.2015 № 2511

О внесении изменений в постановление администрации города Мурманска от 28.08.2015 № 2402 “О внесении изменений в приложение к постановлению администрации города Мурманска от 22.05.2013 № 1169 “Об утверждении перечня земельных участков, находящихся в собственности муниципального образования город Мурманск, а также земельных участков, государственная собственность на которые не разграничена, расположенных на территории муниципального образования город Мурманск, сформированных для бесплатного предоставления в собственность многодетным семьям” (в ред. постановлений от 05.08.2013 № 2032, от 20.02.2014 № 434, от 24.06.2014 № 1995, от 29.07.2014 № 2426, от 20.11.2014 № 3836, от 27.02.2015 № 545, от 04.06.2015 № 1438, от 06.07.2015 № 1821, от 30.07.2015 № 2047)”

Руководствуясь ст. 7 Федерального закона от 06.10.2003 № 131-ФЗ “Об общих принципах организации местного самоуправления в Российской Федерации”, **постановляю:**

1. Внести в постановление администрации города Мурманска от 28.08.2015 № 2402 “О внесении изменений в приложение к постановлению администрации города Мурманска от 22.05.2013 № 1169 “Об утверждении перечня земельных участков, находящихся в собственности муниципального образования город Мурманск, а также земельных участков, государственная собственность на которые не разграничена, расположенных на территории муниципального образования город Мурманск, сформированных для бесплатного предоставления в собственность многодетным семьям” (в ред. постановлений от 05.08.2013 № 2032, от 20.02.2014 № 434, от 24.06.2014 № 1995, от 29.07.2014 № 2426, от 20.11.2014 № 3836, от 27.02.2015 № 545, от 04.06.2015 № 1438, от 06.07.2015 № 1821, от 30.07.2015 № 2047)” следующие изменения:

- пункт 4 изложить в новой редакции:

“4. Настоящее постановление вступает в силу с 15.09.2015.”.

2. Отделу информационно-технического обеспечения и защиты информации администрации города Мурманска (Кузьмин А. Н.) разместить настоящее постановление на официальном сайте администрации города Мурманска в сети Интернет.

3. Редакции газеты “Вечерний Мурманск” (Штейн Н. Г.) опубликовать настоящее постановление.

4. Настоящее постановление вступает в силу со дня подписания.

5. Контроль за выполнением настоящего постановления возложить на заместителя главы администрации города Мурманска Изотова А. В.

Глава администрации города Мурманска **А. И. СЫСОЕВ.**

АДМИНИСТРАЦИЯ ГОРОДА МУРМАНСКА

ПОСТАНОВЛЕНИЕ

10.09.2015 № 2512

О внесении изменения в приложение к постановлению администрации города Мурманска от 13.07.2015 № 1885 “Об утверждении перечня документов для предоставления муниципальной гарантии муниципального образования город Мурманск”

В соответствии со статьей 115.2 Бюджетного кодекса Российской Федерации, пунктом 3.1 решения Совета депутатов города Мурманска от 04.12.2007 № 44-540 “Об утверждении порядка предоставления муниципальных гарантий” **постановляю:**

1. Внести в приложение к постановлению администрации города Мурманска от 13.07.2015 № 1885 “Об утверждении перечня документов для предоставления муниципальной гарантии муниципального образования город Мурманск” следующее изменение:

- в абзаце втором пункта 1.8 слова “(бухгалтерский баланс, отчет о прибылях и убытках)” исключить.

2. Отделу информационно-технического обеспечения и защиты информации администрации города Мурманска (Кузьмин А. Н.) разместить настоящее постановление на официальном сайте администрации города Мурманска в сети Интернет.

3. Редакции газеты “Вечерний Мурманск” (Штейн Н. Г.) опубликовать настоящее постановление.

4. Настоящее постановлениевступает в силу со дня официального опубликования.

5. Контроль за выполнением настоящего постановления оставляю за собой.

Глава администрации города Мурманска **А. И. СЫСОЕВ.**

АДМИНИСТРАЦИЯ ГОРОДА МУРМАНСКА

КОМИТЕТ ИМУЩЕСТВЕННЫХ ОТНОШЕНИЙ ГОРОДА МУРМАНСКА

РАСПОРЯЖЕНИЕ

от 10.09.2015 № 124

Об утверждении условий приватизации объекта муниципального нежилого фонда

В соответствии с Федеральными законами от 21.12.2001 № 178-ФЗ “О приватизации государственного и муниципального имущества”, от 22.07.2008 № 159-ФЗ “Об особенностях отчуждения недвижимого имущества, находящегося в государственной собственности субъектов Российской Федерации или в муниципальной собственности и арендуемого субъектами малого и среднего предпринимательства, и о внесении изменений в отдельные законодательные акты Российской Федерации”, Законом Мурманской области от 26.09.2008 № 998-01-ЗМО “Об установлении предельного значения площади и срока рассрочки оплаты при возмездном отчуждении недвижимого имущества, находящегося в государственной собственности Мурманской области или в муниципальной собственности и арендуемого субъектами малого и среднего предпринимательства”, решением Совета депутатов города Мурманска от 29.01.2015 № 8-100 “Об утверждении Положения о порядке управления и распоряжения имуществом города Мурманска и о признании утратившими силу отдельных решений Мурманского городского Совета и Совета депутатов города Мурманска”:

1. Утвердить характеристику имущества, подлежащего приватизации объекта муниципального нежилого фонда (далее - объект):

Адрес (местоположение) объекта	Площадь, кв. м	Номера на поэтажном плане	Характеристика	Правообладатель / Вид права
город Мурманск, улица Фролова, дом 10	36,10	А/цоколь/2а(1-4, 9-11)	Нежилое помещение. Этаж: цокольный	Муниципальное образование город Мурманск / Собственность

2. Цена продажи объекта - 331 143 рублей.

3. Утвердить способ приватизации объекта - возмездное отчуждение в собственность арендатора, являющегося субъектом малого или среднего предпринимательства.

4. Существующие ограничения (обременения) права:

- договор аренды № 19463 от 29.01.2015. Арендатор: предприниматель Захарчук Евгений Михайлович, ИНН 519043775802, ОГРН 309519013200012.

5. Установить публичный сервитут: обеспечивать беспрепятственный доступ в смежные помещения с номерами на поэтажном плане А/цоколь/2а(5-8), расположенные по улице Фролова, дом 10, собственникам помещений, а также арендаторам, пользователям помещений, эксплуатирующим организациям.

6. Направить в соответствии с действующим законодательством арендатору объекта копию настоящего распоряжения и предложение о заключении договора купли-продажи.

Председатель комитета **Р. Р. СИНЯКАЕВ.**

“Вечерка” поздравляет

Сегодня “Вечерний Мурманск” поздравляет с днем рождения Виталия Яковлевича Блинова! Желаем счастья, здоровья, оптимизма, долгих лет жизни!

Подписчики “Вечерки” получили право на поздравление с днем рождения от редакции любимой газеты, которое будет опубликовано на ее страницах .

Для того, чтобы получить такое поздравление, нужно вписать в опубликованный купон свои фамилию, имя, отчество (полностью) и дату рождения (число, месяц, год), а также телефон, по которому с вами можно будет связаться. При желании можно вписать в купон в той же последовательности и данные своих родственников.

Напомним, право на поздравление от “Вечерки” распространяется только на подписчиков газеты .

ФИО _____

_____

Дата рождения _____

Телефон _____

ВМ_др_чб

РАЗМИНКА ДЛЯ ЭРУДИТОВ

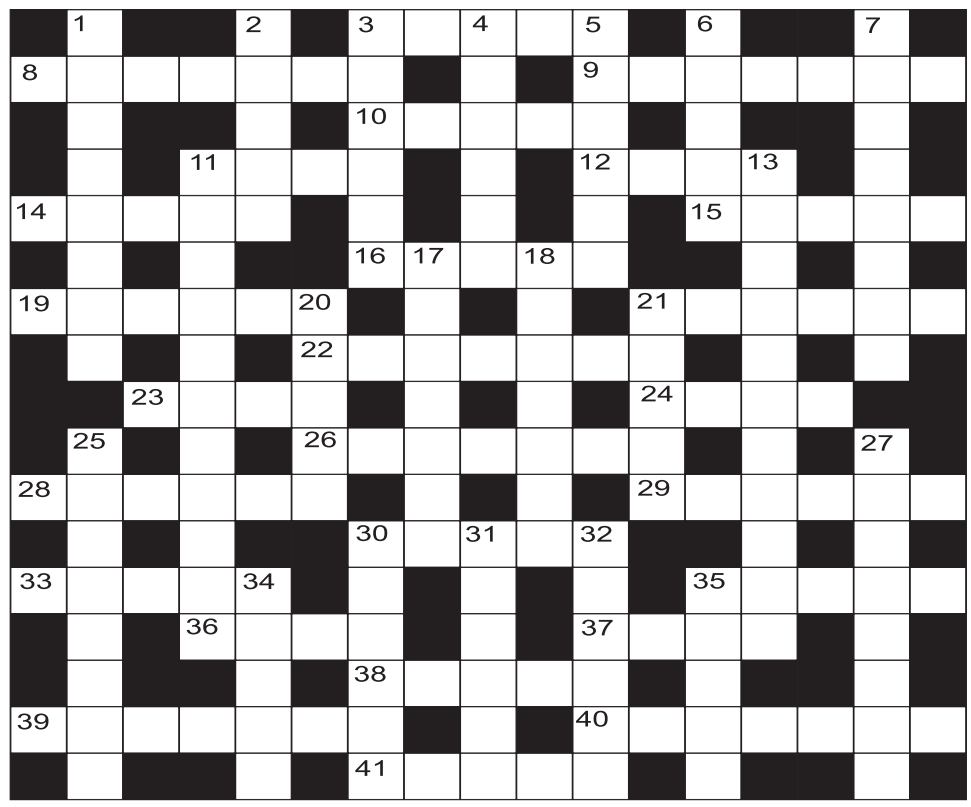

ПО ГОРИЗОНТАЛИ: 3. Легендарная плавленая закуска. 8. Музыкальный интервал. 9. Второй по осени. 10. Повод к действию. 11. Медовый праздник. 12. Рогатый обитатель ада. 14. Бриджи или галифе. 15. От него коченеют руки. 16. 13 процентов государству. 19. Дымка в воздухе. 21. Камера для подводных работ. 22. Внутренности животного. 23. Зимнее одеяло земли. 24. Город, который погиб из-за коня. 26. Гибкий прут рыболова. 28. Злая задумка. 29. Бог как создатель. 30. Детская поэтесса. 33. Сеть для большого улова. 35. Колбаса из потрохов. 36. Умышленная порча. 37. Сушеные абрикосы. 38. Земля крестьянской семьи. 39. "Щит" на пути контрабанды. 40. Геккон или агама. 41. "Не лед трещит, не ... пищит".

ПО ВЕРТИКАЛИ: 1. Сооружение-памятник. 2. Волосатый неформал 60-х. 3. Богатырь, преданный Далилой. 4. Обрядовая церемония. 5. Судно Ноя. 6. Белый журавль тундры. 7. Его ведет секретарь собрания. 11. Говорящий матом. 13. Рыба семейства карповых. 17. Открытая Колумбом. 18. Он выпишет вам очки. 20. Выходной за переработку. 21. Образует угол с гипотенузой. 25. Верхняя часть конки. 27. Керамика для кровли. 30. За душой у него ни гроша. 31. Место работы акушера. 32. Каждый из глазков бинокля. 34. Конфеты-бусинки. 35. Реформатор католицизма.

Составитель Андрей ЖАДАН.

ОТВЕТЫ НА КРОССВОРД, ОПУБЛИКОВАННЫЙ 15 СЕНТЯБРЯ

По горизонтали: 3. Побор. 8. Экватор. 9. Арлекин. 10. Обрез. 11. Гном. 12. Диск. 14. Опора. 15. Торос. 16. Хорал. 19. Хребет. 21. Хлорка. 22. Аксаков. 23. Зной. 24. Обоз. 26. Нарцисс. 28. Готика. 29. Тройка. 30. Шланг. 33. Кокос. 35. Скоба. 36. Вега. 37. Лука. 38. Лежак. 39. Гималаи. 40. Исполин. 41. Коран.

По вертикали: 1. Аквапарк. 2. Стена. 3. Промах. 4. Бюргер. 5. Раздел. 6. Клест. 7. Винтовка. 11. Гребенщиков. 13. Косоворотка. 17. Отстрел. 18. Аукцион. 20. Тайна. 21. Хвост. 25. Молочник. 27. Якубович. 30. Шкалик. 31. Абажур. 32. Галкин. 34. Седло. 35. Скопа.

ВЕЧЕРНИЙ МУРМАНСК

СОУЧРЕДИТЕЛИ: администрация города Мурманска, муниципальное автономное учреждение “Редакция газеты “Вечерний Мурманск”.
ГЛАВНЫЙ РЕДАКТОР Н. Г. ШТЕЙН.
Выпускающий редактор М. С. КУМУНЖИЕВА.

АДРЕС РЕДАКЦИИ, ИЗДАТЕЛЯ: 183032, г. Мурманск, Кольский пропект, 9.
ТЕЛЕФОНЫ РЕДАКЦИИ: отдел подписки и доставки - 25-10-37; коммутатор - 25-46-92;
приемная - тел./факс 25-46-77, e-mail: info@vmnews.ru, vmpres@gmail.com
отдел рекламы и развития - 25-82-19, 23-70-17 (факс); e-mail: vmadv@aspol.ru
служба новостей - 25-04-42, 25-10-38, 25-46-90, 25-46-79 (факс);
e-mail: vmnews@aspol.ru
бухгалтерия - 25-46-80.
Свободная (договорная) цена.
Подписные индексы: 52844 (ежедневная газета), 31496 (пятничный номер).

Мнение авторов отдельных публикаций может не совпадать с позицией редакции. За достоверность текстов публикуемых частных объявлений и рекламы редакция ответственности не несет. В газете используются материалы российских СМИ, размещенных на открытых для пользователей web-узлах глобальной сети Интернет. Все материалы, подготовленные журналистами “Вечернего Мурманска”, являются интеллектуальной собственностью. Запрещается использование авторских материалов без разрешения авторов и правообладателя исключительных прав на произведения - МАУ “Редакция газеты “Вечерний Мурманск”. Письма, рукописи, фотографии и рисунки не рецензируются и не возвращаются. Материалы под рубриками “Экономика и бизнес”, “Образование и жизнь” печатаются на коммерческой основе.

Газета набрана и сверстана в компьютерном центре “Вечернего Мурманска”, отпечатана с готовых позитивных пленок в ООО “Север. Газетное производство” - 183034, г. Мурманск, ул Транспортная, 7а. Время подписания в печать 14.09.2015 - 16.00. По графику - 16.00. Газета зарегистрирована Управлением Федеральной службы по надзору в сфере связи, информационных технологий и массовых коммуникаций по Мурманской области, свидетельство ПИ № ТУ51-00262 от 06 июня 2014 г. Тираж - 7000 экз. Зак. 1221.

Как выписать газету

ВЕЧЕРНИЙ МУРМАНСК

РЕКЛАМА

Для пенсионеров, ветеранов, инвалидов

Наименование, индекс	Льготная подписка (с 01.09 по 30.11) на I полугодие 2016 г. с доставкой в почтовый ящик (руб.)	Льготная подписка (с 01.09 по 30.11) на I полугодие 2016 г. с получением газеты в редакции (руб.)	Подписка (с 01.09 по 25.12) на I полугодие 2016 г. с получением газеты в редакции (руб.)	Подписка (с 01.09 по 25.12) на I полугодие 2016 г. с доставкой в почтовый ящик (руб.)	Годовая подписка на 2016 г. с доставкой в почтовый ящик (руб.)	На год с получением в редакции	Подписка для предприятий и организаций на I полугодие 2016 г. (руб.)	На год
Ежедневный выпуск газеты, индекс 52844	570	510	600	720	1260	1140	2820	4200
Пятничный выпуск газеты (с ТВ-программой), индекс 31496	480	450	540	600	–	–	1140	–

ПОДПИСКУ МОЖНО ОФОРМИТЬ:

- в редакции газеты, Кольский просп., 9;

понедельник - пятница с 9.00 до 17.00 (перерыв с 13.00 до 14.00).

Информация по тел.

25-10-37.

ВЕЧЕРНИЙ МУРМАНСК

ЭФФЕКТИВНАЯ РЕКЛАМА 25-82-19 23-70-17

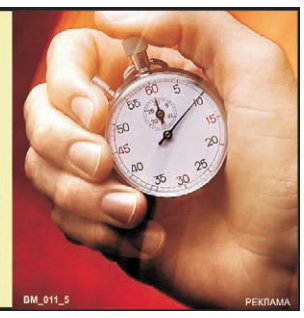

Редакция газеты

ВЕЧЕРНИЙ МУРМАНСК

предлагает доступный способ заявить о себе -

распространение рекламно-информационных материалов по почтовым ящикам жилых домов г. Мурманска.

Почему вам нужно воспользоваться услугами именно нашей газеты?

1. У нас доступные цены.
2. Мы распространяем любой тираж (безадресная и адресная доставка).
3. Мы гарантируем качество.
4. Индивидуальный подход к каждому клиенту.

РЕКЛАМА

листовки

Ваша реклама дойдет до потенциального клиента.

Тел. 25-10-37.

Сдается

офисное помещение на ул. Шмидта, г. Мурманск, 141 кв. м.
Полностью готово к эксплуатации.
Кабинетная система.
Автономный вход.
Интернет, телефон.

Тел. (815-2) 25-46-77.

РЕКЛАМА 10_152

Дополнительные ключи для ДОМОФОНОВ - НЕТ ПРОБЛЕМ!

Мы делаем ключи практически ко всем моделям домофонов.

Все ключи изготавливаются прямо при вас. На нашем оборудовании этот процесс занимает не более 10 секунд.

Для изготовления дубликата ключа для домофона вам необходимо предоставить ключ от вашего подъезда.

Дубликат магнитного ключа вы можете заказать по адресу:

г. Мурманск, Кольский просп., 9
(редакция газеты ”Вечерний Мурманск”).

НИЗКИЕ ЦЕНЫ.

Тел. 25-10-37.

РЕКЛАМА 14_144_2

ВЕЧЕРНИЙ МУРМАНСК

Больше 20 лет доверия!

ВМ_01

ВЕЧЕРНИЙ МУРМАНСК

Редакция газеты “Вечерний Мурманск”

ПРЕДЛАГАЕТ УСЛУГИ

ПО РАСПРОСТРАНЕНИЮ **РЕКЛАМНОЙ** ПРОДУКЦИИ по г. Мурманску

Тел. для справок

25-10-37.

РЕКЛАМА ВМ_077_3

ПРОДАЖА

Тел: 8 (812) 334-26-04
e-mail: zamurueva@auction-house.ru

рад
РОССИЙСКИЙ АУКЦИОННЫЙ ДОМ

Производственно-складской комплекс

общая площадь 14 559 м²

шиномонтажная, автомойка, проезды, площадки, офисные помещения

г. Мурманск, Домостроительная ул., д. 18

РЕКЛАМА 31_005

ВОЗЬМЕМ ПОПУТНЫЙ ГРУЗ

в Апатиты, Мончегорск, Оленегорск. Недорого.

06-015-2 РЕКЛАМА

Тел. 7-953-309-98-30.

ЧАСТНЫЕ ОБЪЯВЛЕНИЯ

ПРОДАДИМ

251. Автомобиль "Рено Логан", б/у, 2011 г. в.
Тел. 8-953-309-98-30 (до 18.00).

ОБСЛУЖИМ

33. ПАМЯТНИКИ. Мастерская "Каменный цветок".
Обращаться: ул. Ч.-Лучинского, 13.
Тел. 31-69-20 (с 10.00 до 19.00, воскр. - выходной).

111. Компания "Я помню". Уход и уборка могил, весь комплекс услуг.
Тел. 8-902-131-73-22.

264. Грузоперевозки по Мурманской обл. (микроавтобус "Форд Транзит", 1,5 т). Есть пропуск в Североморск. Возьмем попутный груз. Цена договорная на каждую поездку. Рассмотрим все варианты сотрудничества.
Тел.: 70-24-90, +7-953-309-98-30.