ВЕЧЕРНИЙ МУРМАНСК

ЕЖЕДНЕВНАЯ ГОРОДСКАЯ ГАЗЕТА № 198 (6072) 25 октября 2016, вторник Издается со 2 января 1991 года

Идет льготная подписка на I полугодие 2017 года

Юмор высокого класса

► 3 стр.

В Мурманске идет выдача городских карт поддержки нового образца.

Старые карты будут действовать до 1 ноября.

По вопросам организации получения городской карты поддержки обращаться по телефонам:
Ленинский, Октябрьский административные округа Мурманска - 43-38-05;
Первомайский административный округ Мурманска - 53-94-54.

Выдача городских карт поддержки нового образца производится по адресам:
- Управление Ленинского административного округа, просп. Героев-североморцев, 33;
- Управление Первомайского административного округа, Кольский просп., 129/1;
- почтовое отделение № 38 (центральное), просп. Ленина, 82а;
- МАУ МП "Объединение молодежных центров", ул. Марата, 21.

Обращаться можно в любой пункт выдачи, находящийся в шаговой доступности, вне зависимости от прописки в понедельник, вторник, среду, четверг с 9.00 до 17.00 без перерыва, в пятницу с 9.00 до 16.00 без перерыва.

НЕОБХОДИМО ПРИ СЕБЕ ИМЕТЬ карту старого образца (если есть), паспорт с регистрацией на территории города Мурманска, документ, подтверждающий льготную категорию.

"Золото" за пластилиновые фигурки

Мурманский детский сад получил высокую награду

Министерство образования и науки России подвело итоги конкурса среди регионов на лучшие модели дошкольного образования, обеспечивающие доступность дошкольного образования для всех детей. В нем принимали участие детские сады из 45 российских субъектов. Все они боролись за звание лучших в нескольких номинациях.

В одной из номинаций победу одержал мурманский детский сад № 97. Он взял "золото" в номинации "Лучший сайт дошкольной образовательной организации, ориентированный на родителей (законных представителей) детей раннего возраста".

- Мы очень рады, что наша работа по наполнению и оформлению сайта получила такую высокую оценку, - отметила **Галина Галыгина, заведующая МАДОУ № 97 города Мурманска**. - Сайт работает уже пять лет, на нем представлены не только уставные документы, сведения об образовательном процессе, квалификации педагогов, есть и много интересной и полезной информации. Регулярно наши специалисты - педагог-психолог, дефектолог, логопед, инструктор по физкультуре, музыкальные руководители - публикуют статьи о всестороннем развитии малышей разных возрастов, дают советы родителям. Кулинарными секретами на сайте делится даже наш шеф-повар. Есть форма обратной связи и, конечно, форум.

Но не только информативность сайта мурманского сада оценило строгое жюри всероссийского конкурса. Все отметили творческий подход, с которым сотрудники учреждения подошли к оформлению Интернет-страниц. Ведь все логотипы, эмблемы и иконки сайта вылеплены из пластилина руками педагогов.

- Очень интересный сайт получился, красочный, - отметила **Ольга Кожина, заведующая сектором дошкольного образования комитета по образованию города Мурманска**. - Важно, что идет постоянный диалог родителей и персонала. И это позволяет быстро и эффективно решать любые вопросы.

К слову, сейчас в детском саду № 97 работает 11 групп: две - для детей раннего возраста, восемь - для дошколят и одна - компенсирующей направленности для ребят с нарушениями слуха. Ее посещают семь малышей. А всего в детский сад ходят 223 ребенка.

Надежда ЛЕБЕДВА.
Фото Марты ЖЕГАЛИНОЙ.

ФОТОФАКТ

Дань бессмертному подвигу

В минувшую пятницу комитетом по социальной поддержке, взаимодействию с общественными организациями и делам молодежи администрации города Мурманска был организован выезд ветеранов войны к мемориалу Воинам Полярной дивизии. Состоялся митинг, посвященный 72-й годовщине разгрома немецко-фашистских войск в Заполярье. Участники посетили мемориальный комплекс Долина Славы, где почтили память павших в бою и возложили цветы к памятникам.

Напомним, в октябре 1944 года началась наступательная Петсамо-Киркенесская операция советских войск, в ходе которой были освобождены от немецких захватчиков Кольский полуостров и территория Северной Норвегии.

Мария СНЕГИРЕВА.
Фото Константина БРАЙЦЕВА.

КОРОТКОЙ СТРОКОЙ

ПРАЗДНИЧНЫЕ ЦЕНЫ

В преддверии празднования Дня народного единства 1 и 2 ноября в редакции газеты "Вечерний Мурманск" будет проходить подписка по праздничным ценам на 2017 год. Ежедневный выпуск на 2017 год с доставкой в почтовый ящик будет стоить 1100 рублей, ежедневный выпуск на шесть месяцев с доставкой в почтовый ящик - 600 рублей, пятничный выпуск на шесть месяцев - 510 рублей. Подписку можно оформить только в редакции газеты по адресу: Кольский просп., 9. Время работы - с 9 до 17 часов (перерыв с 13 до 14 часов). Каждый, кто оформит подписку на 2017 год, получит памятный подарок. Подписавшись на "Вечерку", вы всегда будете в центре событий, в курсе новостей экономики, политики, культурной и общественной жизни. Подробнее о подписке можно узнать по телефону 25-10-37.

ГИДРОГРАФЫ СПАСЛИ РЫБАКОВ

В воскресенье во второй половине дня от оперативного дежурного МЧС Мурманской области в региональный центр управления обороной Северного флота поступило сообщение, что в Белом море в районе села Кашкаранцы на Терском берегу Кольского полуострова экипажем маломерного катера был подан сигнал бедствия. На катере заглох мотор, попытки его завести оказались тщетными, экипаж попросил помощи спасателей. Ближе всех от района бедствия находилось гидрографическое судно ГС-192. Спустя несколько часов, с наступлением темноты, гидрографы обнаружили терпящий бедствие катер. Трое гражданских моряков, находившихся на борту катера, были приняты на борт судна. Медицинская помощь принятым на борт морякам не понадобилась. Командованием Северного флота было принято решение оставить спасенных моряков на борту гидрографического судна, катер взять на буксир, чтобы отбуксировать его в Умбу.

ОТКЛЮЧЕНИЕ ВЕЩАНИЯ

Мурманский областной телерадиовещательный передающий центр сообщает, что в период с 24 по 27 октября (один день) с 9 до 17 часов планируется разовое отключение теле- и радиоканалов. Конкретная дата будет определена по погодным условиям. Отключены будут Первый канал, "Россия 1 + Мурман", "Россия К", НТВ, "5 канал", "Матч-ТВ", "Звезда", "ТВ-центр", "Че", "Дисней", "ТВ-21 + СТС", 1 мультиплекс, 2 мультиплекс и радиовещательные передатчики 67,22 мГц - "Радио России + Мурман", 103,50 мГц - "Маяк", 103,00 мГц - "Наше Радио", 104,50 мГц - "Пауэр Хит Радио", 106,00 мГц - "Дорожное Радио", 106,50 мГц - "Радио для друзей", 88,00 мГц - "Звезда", 88,70 мГц - "Радио Спорт".

БИТВА ПОЭТОВ

7-10 декабря в рамках XV Масловских чтений в Мурманском арктическом государственном университете состоится "Поэтический слэм", то есть "сражение" поэтов. Организаторы предоставят площадку молодым поэтам, чтобы они смогли заявить о себе на словесном турнире, где победителей выбирают слушатели. К участию в слэме приглашаются поэты от 18 до 30 лет, способные артистично прочесть свои творения в течение трех минут. Лучшие, по мнению зрителей, выйдут во второй тур, где им предоставят сцену еще на три минуты для чтения уже других стихов. Для участия необходимо отправить заявку на адрес slam.magu@yandex.ru, указав свои данные в произвольной форме, а также прикрепить текст одного своего стихотворения и дать характеристику своей манеры чтения стихов.

ИТОГИ ГИА

В Мурманской области подведены итоги сдачи ГИА. Всего в 2016 году ГИА-11 прошли 3,7 тысячи человек, ГИА-9 сдали около 6,7 тысячи человек. Было задействовано 32 пункта проведения экзаменов, онлайн-трансляция осуществлялась во всех пунктах, за исключением тех, где организовать онлайн-видеонаблюдение нет технической возможности из-за их удаленности.

ЗА БРАК В РАБОТЕ - В ЧЕЛЮСТЬ

В полицию обратился 29-летний мужчина с переломом челюсти. Полицейские нашли обидчика - 32-летнего жителя областного центра, он был задержан. Выяснилось, что между мужчинами произошел конфликт, в ходе которого подозреваемый умышленно нанес противнику несколько ударов по лицу. Причиной произошедшего, по словам задержанного, стал некачественно выполненный потерпевшим ремонт машины. Возбуждено уголовное дело за умышленное причинение вреда здоровью средней тяжести. Такое обвинение может закончиться лишением свободы сроком до трех лет.

СОЛНЦЕ БЕЗ ТЕПЛА

Сегодня днем в Мурманске ожидается малооблачная погода, без осадков, температура воздуха - один градус тепла. Ветер южный до пяти метров в секунду.

Юмор высокого класса

В столице Заполярья уделяется большое внимание КВН-движению. В 2015 году Мурманская лига получила статус официальной региональной лиги Международного союза КВН, и теперь КВН-движение Мурманска является частью большой планеты Клуба веселых и находчивых. Во Дворце культуры и народного творчества имени Кирова состоялся полуфинал Мурманской региональной лиги КВН. В этом году за выход в финал боролись шесть команд: “Сборная филологического факультета”, “Морская академия”, “Сборная колледжа искусств”, “Суровые парни” (61-я бригада морской пехоты, п. Спутник), “ПТЗ” (г. Петрозаводск), “Лед” (г. Москва).

- Полуфинал - серьезная стадия для всех команд. Уровень нашей региональной лиги в этом году, судя по первым играм, был действительно высоким. Две мурманские команды успешно играют в центральных лигах - “Сборная филологического факультета” в Межрегиональной лиге КВН “Балтика” в Санкт-Петербурге, и “Морская академия” - в Центральной лиге Москвы и Подмосковья. Интересно посмотреть, какая команда примерит на себя роль лидера в этом творческом соперничестве. Мурманский КВН всегда отличался от других своим интеллигентным юмором, - отметил **депутат Государственной Думы Российской Федерации Алексей Веллер**.

Полуфинал стал серьезным испытанием для всех ребят, ведь зрители ожидали от своих любимцев и новичков только самых актуальных и злободневных шуток. Тем более что редакторы и организаторы решили внести в программу несколько “изюминок”, которые сделали игру необычной и оттого еще более интересной.

- Мы решили поэкспериментировать, поэтому первым конкурсом в игре будет музыкальный биатлон, а не традиционное приветствие.

Команды очень волнуются, для них это необычный опыт. Также на игре будет еще одно новаторское решение - жюри, не совещаясь предварительно, поднимает таблички с номерами тех команд, которые выступили хуже всех остальных на биатлоне, таким образом, к концу конкурса на сцене остается команда, набравшая наибольшее количество баллов, - поделился с “Вечеркой” **редактор Мурманской региональной лиги КВН Алексей Шамов**.

Команды подготовились к полуфиналу основательно - шутки были, как на подбор - искрометные, вызывающие улыбку на лице даже самых скептичных гостей вечера. Филологи, как всегда, радовали публику юмористическими зарисовками на тему литературной классики, “Морская академия” показывала миниатюры на морскую тему, гости из столицы России представили видео компьютерной игры, где участниками стали видные деятели Мурманска, а “Суровые парни” удивили присутствующих своей формой - военнослужащего в килте увидишь в городе не каждый день!

- Мы первый раз участвуем в играх региональной лиги и очень переживаем. Разве парни в юбках - это не сурово? Тем более в Заполярье. Мы надеемся вырваться в финал и одержать победу. Естественно, темы наших шуток касаются повседневной жизни военнослужащих, ведь и в нашей непростой профессии найдутся смешные и курьезные случаи, - рассказали участники команды “Суровые парни” Виктор Филатов и Павел Дороднов.

Два часа пролетели незаметно - настолько увлекательной получилась игра. По итогам полуфинала был сформирован список команд, которые будут бороться за чемпионство в финальной игре сезона. Жюри выбрало четырех финалистов - ими стали команды “Морская академия”, “ПТЗ”, “Суровые парни” и “Лед”. Финал Мурманской региональной лиги КВН состоится 27 ноября.

Дарья ПУТИНЦЕВА.
Фото Марты ЖЕГАЛИНОЙ и Михаила АБРОСЬКИНА.

Старостин “заговорит” по-норвежски

Соседи готовят подарок Мурманску, отметившему свое столетие

На презентации проекта в зале не было свободных мест.

В Мурманске состоялась презентация проекта по переводу на норвежский язык и изданию “Дневника войны” Максима Старостина. Рукописи первого секретаря Мурманского обкома ВКП(б) 1939-1945 годов впервые были опубликованы в 2014 году и сразу вызвали интерес не только у российских историков, но и у Генерального консула Норвегии в Мурманске Уле Андреаса Линдемана.

- Когда я впервые открыл книгу, то понял, что это удивительное богатство. Записи тронули мое сердце. Так родилась идея перевести дневник на норвежский язык, - рассказал дипломат. - Мы планируем издание книги на весну 2017 года.

События, описываемые в дневнике, - это страницы общей истории в жизни Советского Заполярья и Восточного Финнмарка. Борьба за освобождение в суровых северных условиях, исторические события и персонажи - все это интересно и близко сердцу многим людям по обе стороны общей границы России и Норвегии.

Над переводом полгода трудились двое норвежцев. Один из них - дипломат Стейнар Гил отметил, что Максим Старостин был настоящим человеком, с которым он пошел бы на войну.

- Жанр дневника - редкий жанр для того времени. Лишь несколько крупных советских руководителей вели дневники, - пояснил **руководитель Центра истории Северной Европы и Балтии Института всеобщей истории РАН Алексей Комаров**. - Публикация записей Максима Старостина дала много нового материала для российских исследователей. Благодаря переводу на норвежский язык, документ станет доступен не только норвежским историкам, но и шведским, и финским, и датским ученым. Эта инициатива - еще одно свидетельство добрых отношений, которые существуют между нашими странами. В Норвегии помнят, кто освобождал Восточный Финнмарк.

На презентации было отмечено, что сегодня, когда на Западе пытаются переписать историю Второй мировой войны, перевод дневника Максима Старостина под эгидой Министерства иностранных дел Норвегии - событие из ряда вон выходящее.

- Это исторически важный момент для российско-норвежского сотрудничества, - прокомментировала событие **временно исполняющий полномочия главы муниципального образования город Мурманск Тамара Прямикова**. - Это признание и высокая оценка роли Советского Союза, Мурманской области в победе в Великой Отечественной войне и еще один подарок в год столетия столицы Заполярья.

Помимо Генерального консульства Норвегии в Мурманске проект поддерживают Арктический университет Норвегии в городе Тромсе, Институт всеобщей истории РАН и Мурманский областной краеведческий музей.

Нармина ГЕЙБАТОВА.
Фото Марты ЖЕГАЛИНОЙ.

Четверть века из четырех веков

Сегодня у сотрудников таможни праздник. Причем необычный - юбилей. Четверть века тому назад Указом Президента РСФСР был создан Государственный таможенный комитет.

25 октября - День таможенника

Уважаемые работники Мурманской таможни!

Примите сердечные поздравления с профессиональным праздником!

Честность и профессионализм - качества, которые всегда отличали и отличают заполярных таможенников. Вы не раз демонстрировали преданность интересам России, строгое соблюдение законов и правил, действующих на границе.

Выполняя функции транспортного контроля, пополняя федеральный бюджет, ведя активную работу с незаконным оборотом морских биоресурсов, Мурманская таможня способствует экономическому развитию не только региона, но и всей страны.

Спасибо вам за верность профессиональному долгу, настоящий мурманский патриотизм, умение решать сложные и ответственные задачи, которые ставит перед вами жизнь.

Дорогие друзья! От всей души желаем вам успехов в нелегкой и ответственной работе, удачи и неизменной поддержки коллег и друзей!

Крепкого здоровья, счастья, благополучия вам и вашим близким!

Временно исполняющий полномочия главы муниципального образования город Мурманск **Т. И. ПРЯМИКОВА.**

Глава администрации города Мурманска **А. И. СЫСОЕВ.**

Уважаемые работники Мурманской таможни!

Для Мурманска, основанного как форпост России в Арктике, День таможенника имеет особое значение.

Время показало - из года в год мурманская таможня повышает эффективность таможенного контроля, совершенствуя приграничную инфраструктуру. Своим ежедневным трудом ее сотрудники демонстрируют преданность интересам России, строгое соблюдение законов и правил, действующих на границах нашей Родины.

Неотъемлемыми качествами каждого работника таможенных органов Кольского Заполярья были и остаются высокий профессионализм, компетентность, ответственность, умение находить решение в самых сложных ситуациях.

Желаю вам крепкого здоровья, мира и благополучия, радости и счастья, успехов! Пусть впереди вас ждут новые профессиональные победы и достижения!

Депутат Государственной Думы ФС РФ **Алексей ВЕЛЛЕР.**

ОТ ГОСТИНОГО ДВОРА ДО ТАМОЖНИ

Наш заполярный город - город приграничный. К нему из-за пределов Отечества ведут многие пути-дороги: сухопутные, воздушные, морские.

Многочисленные архивные документы и исторические факты позволяют утверждать: таможенное дело на Кольском Севере существует более 400 лет. По данным известного краеведа академика Ивана Федоровича Ушакова, таможенное дело на Мурмане ведет свой отсчет с 1582 года, когда первый кольский воевода Аверкий Палицын устроил в Коле гостиный двор, установил торговые весы и ввел таможенный сбор.

В первой половине XVIII века таможенный контроль за торговлей товарами на Мурмане осуществлялся не только в основных торговых центрах - Коле и Цып-Наволоке. Согласно записям "Книги Кольского острога таможенного десятинного и пошлинного сбору надзирателя холмогорца Якова Жеребцова с товарищи 1719 году" в ведении Кольской таможни также находились волостные отделения в Кандалакше, Ковде, Порья-Губе и Керети, которые ведали государственными доходами, регистрировали привоз товаров, все сделки и платежи.

С 1914 года порты Кола и Александровск были наделены правами таможенного режима "Порто-Франко", прообразом свободной таможенной зоны. Этим неограниченно пользовались многие жители Кольского полуострова.

28 октября (11 ноября по новому стилю) 1916 года в городе Романов-на-Мурмане был создан таможенный надзор при станции Мурман. Последние архивные исследования позволяют говорить о том, что это был самостоятельный таможенный орган на Кольском полуострове, которому в этом году исполняется 100 лет.

Зимой 1919 года в Северной области была учреждена Мурманская таможня 1-го класса 4 разряда. Тогда ее штат составил всего 25 человек. А немногим позже, в конце 1923 года, советское правительство снизило в среднем на треть тарифы на грузоперевозки по железной дороге и таможенные пошлины на внешнеторговые грузы, проходившие через Мурманский порт. Результат не заставил себя долго ждать. На Мурман пошли потоком импортные грузы, в Кольский залив непрерывно заходили пароходы с хлопком из Америки и Египта. Изменялся и статус Мурманской таможни, которая была включена в состав Северо-Западного инспекторского управления с центром в Ленинграде. В 1938 году зона деятельности Мурманской таможни распространялась на территорию 127 тысяч квадратных километров.

ТРУДИЛИСЬ ПОД ПОСТОЯННЫМИ БОМБЕЖКАМИ

С началом Великой Отечественной войны деятельность многих таможен была прекращена. Но Мурманская таможня продолжала работать напряженно и в годы военного лихолетья. Главная задача ее сотрудников не изменилась - пропуск грузов из-за границы по ленд-лизу и по линии Международного Красного Креста. Но военная обстановка и положение прифронтового города прибавили к ней еще и новые обязанности.

Мурманские таможенники вместе с портовиками под постоянными бомбежками фашистской авиации ремонтировали и восстанавливали разрушенные причалы, спасали, порой ценой своей жизни, важные для фронта внешнеторговые грузы с поврежденных транспортных судов. В годы войны сотрудники Мурманской таможни проявили мужество и стойкость при исполнении служебного долга. Многие из них за ратный труд были удостоены высоких правительственных наград.

Отгремели залпы победного майского салюта. Страна возвращалась к мирной жизни. После войны Мурманская таможня получила статус таможни 1-го класса. Ее штат формировался в основном из офицеров запаса. Для этого им достаточно было пройти обучение на 4-месячных курсах подготовки кадров. В 50-60-е годы в зону деятельности Мурманской таможни входили пограничные пункты пропуска грузов и пассажиров по всей Мурманской области и частично на севере Карело-Финской АССР. Характерной особенностью работы таможни в те годы был контроль за импортом рыбопродукции и ввозом репарационных грузов, преимущественно заводского оборудования.

В последующие два десятилетия основная деятельность мурманских таможенников была направлена на контроль за соблюдением государственной монополии внешней торговли, исчисление таможенных сборов на техническое оснащение, закупаемое судами загранплавания, взимание таможенных пошлин на товары, ввозимые физическими лицами, ведение борьбы с контрабандой и нарушениями таможенных правил.

Значительные изменения в структуре и задачах таможенной службы на Мурмане произошли на рубеже 80-90-х годов. В то время существенно расширился диапазон компетенции таможни, в том числе в области правоохранительной деятельности, в ведомстве появились новые подразделения.

САМОЕ ОТКРЫТОЕ В РОССИИ ВЕДОМСТВО

Сегодня поле деятельности Мурманской таможни охватывает всю территорию Мурманской области площадью 144,9 тысячи квадратных километров с протяженностью сухопутной и морской границы, превышающей тысячу километров.

Современная работа таможни находится в постоянном развитии. Таковы требования времени. Устраняются прежние барьеры, становится проще вести внешнеэкономическую деятельность. С 2010 года в ведомстве применяется утвержденный список документов, необходимых для таможенного контроля. И из года в год он постоянно сокращается. Следовательно, меньше требуется времени на все процедуры контроля и выпуск декларации на товары. Сегодня на все достаточно двух с половиной часов. А многим памятны еще те времена, когда документы приходилось оформлять неделями. Теперь и бумага постепенно уходит в прошлое. Ей на смену пришло электронное декларирование. Причем стопроцентное. Да и саму таможенную декларацию можно теперь подать из любой точки мира, а не только в месте прибытия или убытия товара. Подобный подход ведет к снижению административных барьеров для бизнеса.

За четверть века неузнаваемо изменилась структура Мурманской таможни. Сегодня это таможенные посты Мурманский, Кировский и пограничные таможенные посты - МАПП "Лотта" и МАПП "Салла" (российско-финляндская граница), МАПП "Борисоглебск" (российско-норвежская граница), аэропорт "Мурманск" и морской порт Мурманск.

Там созданы все условия для работы - построены склады временного хранения, таможенно-логистические терминалы. В пунктах пропуска на границе установлены терминалы для оплаты таможенных платежей таможенной картой. Работают стационарные и мобильные инспекционно-досмотровые комплексы.

По мнению начальника Мурманской таможни Сергея Опри, сегодня таможенное ведомство одно из самых открытых в России. Бизнес активно участвует в формировании таможенной политики, принятии важных решений в области таможенного дела не только на федеральном, но и на региональном уровне. Действуют экспертный и общественный советы, а также международный клуб таможенных атташе. В таможенных органах регулярно проходят рабочие совещания, "круглые столы", семинары совместно с участниками внешнеэкономической деятельности и торгово-промышленными палатами.

Валерий СЕРЕБРЯКОВ.
Фото из архива Мурманской таможни.

ДЕНЬ РОЖДЕНИЯ

Наталья Сенчукова

25 октября 1970 года в городе Георгиевске родилась Наталья Сенчукова - российская певица. С пяти лет она занималась в хореографической школе, окончила хореографическое училище в Ставрополе, стала профессиональной танцовщицей. Потом Наталья переехала из Георгиевска в Москву, где попала в коллектив "Танцевальная машина". На концерте "Звуковой дорожки" в "Олимпийском" познакомилась с Виктором Рыбиным, солистом группы "Дюна", за которого впоследствии вышла замуж. Рыбин убедил ее оставить работу танцовщицы. Наталья ездила вместе с "Дюной" на гастроли. и начала петь сама. Она занималась с преподавателем вокала из ГИТИСа, который за год поставил Наталье голос. В 1991 году Наталья записала первый альбом "Все, что было" совместно с группой "Малина".

Галина Вишневская

25 октября 1926 года в Ленинграде родилась Галина Вишневская. Галина имела от природы поставленный голос. В 18 лет поступила в Ленинградский областной театр оперетты. Вскоре стала исполнять сольные партии. Работала в Большом театре, исполнила более чем 30 партий. Она была трижды замужем. Третьим мужем стал знаменитый виолончелист М. Л. Ростропович, в ансамбле с которым она выступала на самых престижных концертных площадках мира. В семидесятых годах Галина была вынуждена уехать с мужем на длительные гастроли за рубеж. В 1978 году Указом Президиума Верховного Совета СССР Вишневская и Ростропович были лишены гражданства, почетных званий и наград. Вскоре они уехали в Америку, куда Ростроповича пригласили главным дирижером Национального симфонического оркестра. Галина Вишневская пела на всех крупнейших сценах мира. В числе ее записей, сделанных в период вынужденной эмиграции, полная редакция оперы Прокофьева "Война и мир", пять дисков с романсами русских композиторов Глинки, Даргомыжского, Мусоргского, Бородина и Чайковского. В 1982 году, после триумфального исполнения партии Татьяны на сцене "Гранд опера" в Париже, Вишневская оставила профессиональную оперную сцену и занялась преподаванием. Но совсем концертную деятельность она не оставила, выступала как драматическая актриса, а также записывала пластинки, проводила мастер-классы, написала автобиографическую книгу "Галина", которая была издана на многих европейских языках. В 1990 году Вишневская и Ростропович были восстановлены в гражданстве, и в начале 1990-х годов Галина Павловна вернулась в Россию. Она стала почетным профессором Московской консерватории, вышла на сцену МХАТа в качестве драматической актрисы. Галина Вишневская награждена многими государственными и общественными наградами. 11 декабря 2012 года талантливая певица скончалась на 87-м году жизни.

Михаил Галустян

25 октября 1979 года в Сочи родился Ншан Галустян. В семье мальчика стали звать Михаилом, как и его деда. С 3 по 5 класс Михаил учился в музыкальной школе по классу фортепиано. Занимался в кукольном театре и в секции дзюдо при Дворце пионеров. В 10-м классе Галустян стал капитаном школьной команды КВН. В 1996 году Михаил поступил в медучилище, где учился по специальности "фельдшер". В это время он уже играл в сочинской команде КВН "Утомленные солнцем". После окончания училища Галустян поступил в Сочинский государственный университет туризма и курортного дела на социально-педагогический факультет по специальности "учитель истории и права", но был отчислен из института за непосещаемость - все время уходило на репетиции, гастроли и игры. В 2002 году он стал капитаном команды "Утомленные солнцем". Команда была чемпионом Высшей лиги 2003 года, трижды завоевала Летний кубок КВН (2004, 2005 и 2009 гг.).

С 2006 по 2012 год Галустян участвовал в юмористическом скетчкоме "Наша Russia". В 2012 году Галустян основал собственную кинокомпанию "NG Production", где занял должность креативного продюсера.

Михаил Галустян - организатор Федерации военно-тактических игр России.. Он женат. Воспитывает дочерей Эстеллу и Эллину.

СОБЫТИЯ

25 октября 1990 года вышел в эфир первый выпуск телеигры "Поле чудес"

"Поле чудес" - одна из первых программ телекомпании "ВИД", российский аналог американской программы "Колесо Фортуны" и проект Владислава Листьева. Впервые программа вышла 25 октября 1990 года. Первым ведущим был Владислав Листьев, а с 1 ноября 1991 года - Леонид Якубович. Каждую пятницу ведущий приглашает игроков в студию - отгадывать слова. Правила игры просты: в трех турах участвуют по три человека в каждом, победители туров соревнуются в финальной игре, и ее победитель, если выиграет суперигру, получает главный приз. Стать участником игры "Поле чудес" очень просто - для этого нужно прислать в редакцию программы какой-нибудь оригинальный кроссворд. Здесь играют и дети, и взрослые - самых разных профессий и социального положения - пожарные, доярки, полицейские, учителя, ветераны войны, артисты - все, кто знает русские буквы и слова. В съемках принимают участие игроки со всей России и ближнего зарубежья.

НАРОДНЫЙ КАЛЕНДАРЬ

В этот день отмечается память трех святых мучеников - Прова, Тараха и Андроника, пострадавших за веру при императоре Диоклетиане.

Святого Андрона (Андроника) на Руси считали мудрым звездочетом. "Андрон может шестом небо достать, совком звезды почерпнуть", - говорили наши предки. В день памяти святого было принято до полуночи наблюдать за звездным небом. По звездам судили и о погоде, и о будущем урожае. Так, если небо было звездным, на следующий год должен был уродиться горох. Яркие звезды предвещали морозы, тусклые - оттепель, а мигающие - перемену погоды. Если же видели падающую звезду - ждали ветров и сухого года. В это время продолжалась молотьба - из зерна делали крупу и муку. Поэтому самым популярным блюдом на крестьянском столе была каша - ячменная, овсяная или пшенная. Кашу подавали с маслом или с салом, а для детей ее заправляли сладким вареньем.

ИМЕНИНЫ

Именины в этот день празднуют Александр, Богдан, Денис, Иван, Кузьма, Макар, Мартин, Николай, Тарас, Федот.

ПРАЗДНИКИ

ДЕНЬ ПРИМОРСКОГО КРАЯ

Официально этот праздник появился в календаре в 1995 году, когда был принят и обнародован действующий Устав Приморского края. Однако дата 25 октября приобрела знаменательный оттенок задолго до 1995 года. Именно в этот день в 1922 году произошло другое важное историческое событие - Приморье было освобождено от интервентов. Во Владивосток вошли части народно-революционной армии Дальневосточной республики, положив конец почти пятилетней интервенции и братоубийственной гражданской войне на Дальнем Востоке. 25 октября 1922 года вошло в историю Приморья как большой праздник. Память об этом событии была увековечена в 1923 году, когда жители Владивостока переименовали улицу Алеутскую в улицу 25 Октября. Правда, через 75 лет, в 1998 году, улице вновь было возвращено ее историческое название - Алеутская. На октябрь приходится еще одна важная для Приморья дата - 20 октября. В этот день в 1938 году Приморский край в результате подписания Указа Президиума Верховного Совета СССР "О разделении Дальневосточного края на Хабаровский и Приморский край" получил свое современное название и обрел нынешний административно-территориальный статус. Административным центром края стал город Владивосток. Сегодня территория Приморского края граничит с Хабаровским краем, КНР, КНДР, с юга и востока омывается Японским морем. Приморский край славится своими заповедниками, заказниками, национальными и природными парками. Здесь находятся Дальневосточный морской заповедник - единственный в России заповедник, 98 процентов которого занимает водная среда, заповедник Кедровая Падь - один из старейших в России, организованный в 1916 году, а также Сихотэ-Алинский государственный заповедник, который внесен в список Всемирного наследия ЮНЕСКО. Он создан для того, чтобы восстановить популяцию соболя, а также создать условия, при которых за амурским тигром можно наблюдать в его естественной среде обитания.

ДЕНЬ ТАМОЖЕННИКА РОССИЙСКОЙ ФЕДЕРАЦИИ

Праздник установлен Указом Президента Российской Федерации № 811 от 4 августа 1995 года "Об установлении Дня таможенника Российской Федерации". 25 октября издавна считается знаменательным днем в истории русской таможенной службы. Именно в этот день в 1653 году в стране впервые появился Единый таможенный устав, родившийся из Указа царя Алексея Михайловича о взимании таможенной пошлины "в Москве и городах российских". С этого момента таможня стала государственной службой, предназначенной для защиты экономических интересов страны. А 25 октября 1991 года по Указу Президента России был образован Государственный таможенный комитет Российской Федерации.

Подготовлено "Молодежной редакцией".

“Утренникам” -

Программа “Наше утро”, на канале “ТВ-21”,

Многие мурманчане начинают новый день именно с нее - программы “Наше утро” на телеканале “ТВ-21”. Яркая и позитивная, она помогает не только проснуться, но взбодриться и от души посмеяться. 30 октября телепроект отмечает десятилетний юбилей. Корреспонденты “Вечерки” зашли в гости к “Нашему утру” и разузнали много интересного.

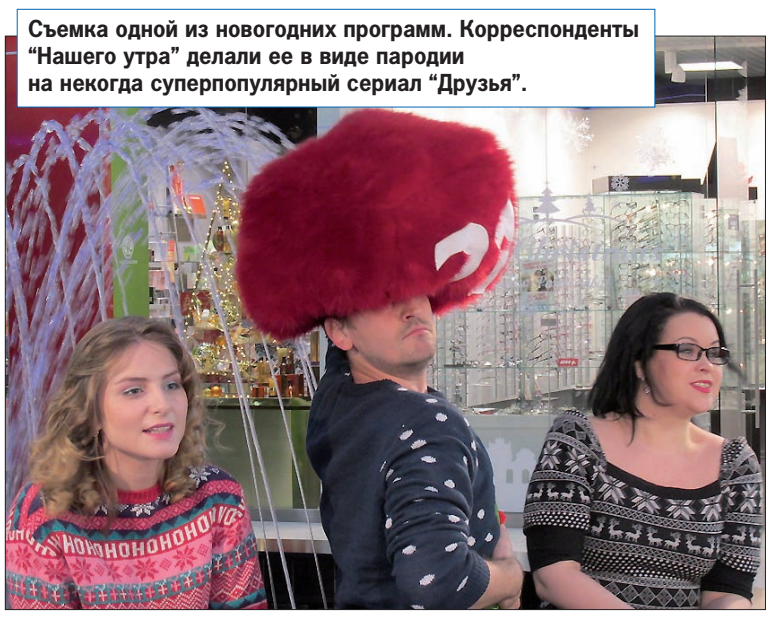

Съемка одной из новогодних программ. Корреспонденты “Нашего утра” делали ее в виде пародии на некогда суперпопулярный сериал “Друзья”.

Каждое утро обязательно начинается с улыбки. Позитивные не только журналисты, но и интерьер студии.

“Наше утро” - детище Светланы Солдатовой, нынешнего генерального директора “ТВ-21”. Никакой политики, криминала и проблем ЖКХ. Эти темы под запретом. Зато много интересных путешествий, встреч с неординарными людьми, в том числе звездами кино- и музыкальной индустрии, обсуждений моды, поздравлений с праздниками… В общем, всего и не перечислишь. Конечно, не обходится без дуракаваляния и юмора.

Нынче из старой гвардии на благо программы трудится только Саша Суняев. Остальные пришли позже. Он и еще четверо журналистов работают под началом исполняющей обязанности редактора “Нашего утра” Марии Фрейман. Коллеги из “Новостей” называют эту компанию “утренниками”.

- Мы все немного с чудинкой в голове, - признается Мария. - Но исключительно в хорошем смысле. Всегда все делать правильно скучно. Хочется похулиганить, разбудить внутри себя школьника-двоечника, который прогуливает уроки. Ведь все мы хоть раз так делали. У каждого нашего журналиста на неделю вперед есть планы на съемки. Правда, кто-то, как говорится, питается подножным кормом: что подкинули, то “съест” и выдаст. Кто-то, наоборот, очень разборчив в выборе сюжетов.

Съемка программы к 23 Февраля. Журналистки “Нашего утра” не без юмора представили портрет российской женщины.

- Бывает, что идеи заканчиваются? - спрашиваю у Марии.

- Не припомню такого, - отвечает. - Если вместе собираются хотя бы два журналиста, начинается настоящая атака идей. Где только не снимаются нашеутренние сюжеты! В Заполярье, других городах России, за рубежом. Особенно хорошо “освоена” Европа. Кое-кто из корреспондентов даже из отпуска умудряется присылать отснятый материал.

- Наши сотрудники больны работой, - продолжает рассказ главный “утренник”. - Мы знакомимся с человеком где-то в компании и сразу начинаем его обо всем выспрашивать, так как он не просто человек, а наша потенциальная “жертва“, то есть герой для сюжета.

Порой некоторые “жертвы” сами плывут в руки, вот только до съемок так и не дотягивают.

- Позвонил нам однажды мужик откуда-то из-под Кандалакши, - вспоминает Мария. - Говорит, приезжайте, я мастер по дереву, я рыбак. В общем, сам напросился на съемку. Мы и поехали. Он названивал каждые полчаса: “Едете? У вас все хорошо? Ну, слава богу!”. Мы добрались, нашли его дом. Но, как оказалось, мужик каждый раз, когда нам звонил, опрокидывал стопочку - ждал нас, сильно нервничал. В итоге, когда мы приехали, “герой” был “никакущий“. Что делать? Пришлось снимать сюжет про его соседа.

Съемка программы в честь 8 Марта. Парни опростоволосились - подарили девушкам гвоздики, причем по два цветка каждой.

В преддверии десятилетия “Нашего утра”, 28 октября, в эфир “ТВ-21” выйдет спецвыпуск программы. Все секреты нам выведать не удалось, но кое-какими, а они явно с примесью мистики, с нами “утренники” поделились.

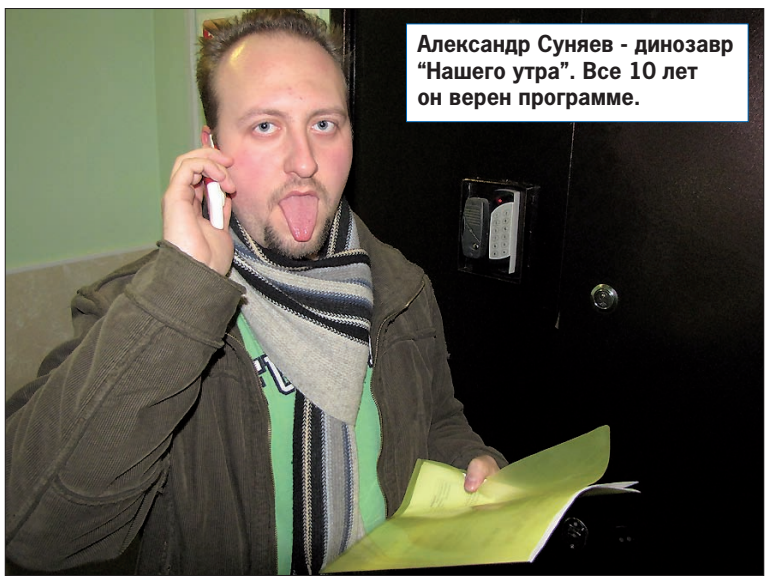

Александр Суняев - динозавр “Нашего утра”. Все 10 лет он верен программе.

Когда материалы написаны, можно “зависнуть” в Сети. А может быть, ребята просто ищут новую “жертву” для сюжета?

- Если честно, нам самим уже страшно, потому что мы там такого напридумывали! - приоткрывает завесу тайны Мария. - Мы приходим в студию, где нас ждет подарок. Мы его распечатываем, после чего оказываемся в различных жутких ситуациях: кому-то отпилят ногу, кто-то превратится в обезьяну…

Мы поздравляем редакцию “Нашего утра” с днем рождения! Подробнее о том, какие они, “утренники“, расскажут фотографии.

10 лет

выходящая отмечает юбилей

В погоне за хорошей картинкой приходится бегать в прямом смысле этого слова.

В командировке в Норвегии. Оператор Александр Саницкий варит суп на горелке в туалете. Что ж, трудности журналистской жизни еще никто не отменял.

Журналист Иван Герасимов участвует в съемках новогоднего клипа.

Драка подушками. Что может быть лучше для сплочения коллектива?

Рина Кучальская, нашеутренний эксперт моды, в образе домохозяйки.

Редактор “Нашего утра” Анастасия Рябых не только творческая личность, но и… отличный руководитель. В общем, на планерку лучше не опаздывать.

Мария Фрейман начитывает сюжет в студии. Опыт позволяет делать это с первого дубля.

Работа “в полях” - неотъемлемая часть труда корреспондента. Анастасия Степанова в поиске тех, кто готов высказать свое мнение на камеру.

Для работы в студии макияж необходим. К слову, красят не только девушек, но и молодых людей, которые уже привыкли к данной процедуре.

Екатерина БОГДАНОВА. Фото Марты ЖЕГАЛИНОЙ и из архива “Нашего утра”.

АДМИНИСТРАЦИЯ ГОРОДА МУРМАНСКА
ПОСТАНОВЛЕНИЕ

17.10.2016 № 3117

О признании многоквартирного дома,расположенного по адресу: город Мурманск, жилой район Росляково, улица Школьная, дом № 11, аварийным и подлежащим сносу

В соответствии с Жилищным кодексом Российской Федерации, Федеральным законом от 06.10.2003 № 131-ФЗ “Об общих принципах организации местного самоуправления в Российской Федерации”, постановлением Правительства Российской Федерации от 28.01.2006 № 47 “Об утверждении Положения о признании помещения жилым помещением, жилого помещения непригодным для проживания и многоквартирного дома аварийным и подлежащим сносу или реконструкции”, Уставом муниципального образования город Мурманск, на основании заключения межведомственной комиссии при администрации города Мурманска по признанию помещения жилым помещением, жилого помещения непригодным для проживания и многоквартирного дома аварийным и подлежащим сносу или реконструкции в муниципальном жилищном фонде и частного жилого помещения пригодным (непригодным) для проживания в городе Мурманске от 29.09.2016 № 43 **постановляю:**

1. Признать многоквартирный дом, расположенный по адресу: город Мурманск, жилой район Росляково, улица Школьная, дом № 11, аварийным и подлежащим сносу.

2. Собственникам помещений в многоквартирном доме, указанном в пункте 1 настоящего постановления, в течение 12 месяцев со дня окончания процедуры переселения граждан, занимающих жилые помещения по договору социального найма, снести многоквартирный дом № 11 по улице Школьной.

3. Комитету имущественных отношений города Мурманска (Синякаев Р. Р.):

3.1. Обеспечить внесение соответствующих изменений в подпрограмму “Обеспечение благоустроенным жильем жителей города Мурманска, проживающих в многоквартирных домах пониженной капитальности, имеющих не все виды благоустройства” на 2014-2018 годы муниципальной программы города Мурманска “Управление имуществом и жилищная политика” на 2014-2018 годы (далее - Подпрограмма), утвержденной постановлением администрации города Мурманска от 12.11.2013 № 3239, в части дополнения перечня аварийных многоквартирных домов, расположенных на территории муниципального образования город Мурманск и подлежащих расселению в рамках реализации подпрограммы.

3.2. В сроки, предусмотренные для реализации Подпрограммы, организовать отселение физических и юридических лиц из многоквартирного дома, указанного в пункте 1 настоящего постановления.

3.3. Определить потребность в жилых помещениях, требуемых для переселения граждан, занимающих жилые помещения по договорам социального найма в многоквартирном доме, указанном в пункте 1 настоящего постановления.

3.4. Приобрести жилые помещения для граждан, занимающих жилые помещения по договорам социального найма в многоквартирном доме, указанном в пункте 1 настоящего постановления, в сроки, предусмотренные для реализации Подпрограммы.

3.5. По мере осуществления мероприятий, предусмотренных пунктом 3.4 настоящего постановления, предоставлять приобретенные жилые помещения гражданам, занимающим жилые помещения по договорам социального найма в многоквартирном доме, указанном в пункте 1 настоящего постановления.

3.6. Провести работы по формированию и проведению государственного кадастрового учета земельного участка, на котором расположен многоквартирный дом, указанный в пункте 1 настоящего постановления, за счет средств бюджета муниципального образования город Мурманск в сроки, предусмотренные для реализации Подпрограммы.

3.7. В течение 14 рабочих дней с момента окончания процедуры переселения граждан, занимающих жилые помещения по договору социального найма в многоквартирном доме № 11 по улице Школьной, направить собственникам помещений извещение о необходимости выполнения требования, указанного в пункте 2 настоящего постановления.

4. Управлению финансов администрации города Мурманска (Умушкина О. В.) обеспечить финансирование мероприятий по приобретению жилья для переселения граждан, занимающих жилые помещения по договорам социального найма в многоквартирном доме, указанном в пункте 1 настоящего постановления, а также мероприятий, предусмотренных пунктом 3.6 настоящего постановления, в рамках реализации Подпрограммы в объеме, установленном решением Совета депутатов города Мурманска о бюджете муниципального образования город Мурманск на соответствующий финансовый год.

5. Отделу информационно-технического обеспечения и защиты информации администрации города Мурманска (Кузьмин А. Н.) разместить настоящее постановление на официальном сайте администрации города Мурманска в сети Интернет.

6. Редакции газеты “Вечерний Мурманск” (Гимодеева О. С.) опубликовать настоящее постановление.

7. Настоящее постановление вступает в силу со дня подписания.

8. Контроль за выполнением настоящего постановления возложить на заместителя главы администрации города Мурманска Изотова А. В.

Глава администрации города Мурманска А. И. СЫСОЕВ.

АДМИНИСТРАЦИЯ ГОРОДА МУРМАНСКА
ПОСТАНОВЛЕНИЕ

17.10.2016 № 3124

О внесении изменений в приложение к постановлению администрации города Мурманска от 15.02.2016 № 359 “Об утверждении состава совета по патриотическому воспитанию и допризывной подготовке населения города Мурманска”

В связи с кадровыми изменениями в структурных подразделениях администрации города Мурманска **постановляю:**

1. Внести изменения в приложение к постановлению администрации города Мурманска от 15.02.2016 № 359 “Об утверждении состава совета по патриотическому воспитанию и допризывной подготовке населения города Мурманска” и изложить его в новой редакции согласно приложению к настоящему постановлению:

2. Отделу информационно-технического обеспечения и защиты информации администрации города Мурманска (Кузьмин А. Н.) разместить настоящее постановление с приложением на официальном сайте администрации города Мурманска в сети Интернет.

3. Редакции газеты “Вечерний Мурманск” (Гимодеева О. С.) опубликовать настоящее постановление с приложением.

4. Настоящее постановление вступает в силу со дня подписания.

5. Контроль за выполнением настоящего постановления возложить на заместителя главы администрации города Мурманска Розыскула В. П.

Глава администрации города Мурманска А. И. СЫСОЕВ.

Приложение
к постановлению администрации
города Мурманска
от 17.10.2016 № 3124

Состав
совета по патриотическому воспитанию и допризывной подготовке населения города Мурманска

Розыскул В. П. - заместитель главы администрации города Мурманска - председатель совета

Печкарева Т. В. - председатель комитета по социальной поддержке, взаимодействию с общественными организациями и делам молодежи администрации города Мурманска - заместитель председателя совета

Кондратьев С. Э. - главный специалист отдела общественных связей и шефской работы комитета по социальной поддержке, взаимодействию с общественными организациями и делам молодежи администрации города Мурманска - секретарь совета

Члены совета:

Абдурахманов Д. А. - начальник Молодежного центра гражданско-патриотического воспитания МАУ МП “Объединение молодежных центров”

Авсянкин А. Л. - начальник отдела учебно-спортивной и физкультурно-оздоровительной работы комитета по физической культуре и спорту администрации города Мурманска

Ананьина Л. А. - начальник отдела воспитания, дополнительного образования и охраны прав несовершеннолетних комитета по образованию администрации города Мурманска

Белошеев М. В. - заместитель председателя Совета депутатов города Мурманска (по согласованию)

Бертс М. Д. - начальник отдела общественных связей и шефской работы комитета по социальной поддержке, взаимодействию с общественными организациями и делам молодежи администрации города Мурманска

Бушманова Н. В. - начальник отдела по делам молодежи комитета по социальной поддержке, взаимодействию с общественными организациями и делам молодежи администрации города Мурманска

Горелкина И. М. - инспектор 1 категории Государственного областного бюджетного учреждения Центр занятости населения города Мурманска (по согласованию)

Крутиков А. А. - консультант отдела по взаимодействию с правоохранительными органами и профилактике коррупции администрации города Мурманска

Кравчук А. А. - командир войсковой части № 77360 (по согласованию)

Лозован В. А. - заместитель председателя Мурманской региональной организации Общероссийской общественной организации “Российский союз ветеранов Афганистана” (по согласованию)

Прохоров А. Г. - главный специалист отдела по гражданской обороне и предупреждению чрезвычайных ситуаций администрации города Мурманска

Синельник И. Р. - исполняющий обязанности председателя Местного отделения ДОСААФ России города Мурманска Мурманской области (по согласованию)

Смиянов В. А. - старший помощник начальника отделения подготовки и призыва граждан на военную службу отдела военного комиссариата Мурманской области по городу Мурманск (по согласованию)

Тарунин А. В. - заместитель начальника УМВД России по г. Мурманску (по согласованию)

Якубовский Д. С. - ведущий специалист отдела организации и обеспечения деятельности учреждений культуры и дополнительного образования детей комитета по культуре администрации города Мурманска

Определить, что при невозможности участия в работе членов совета производится замена:

Горелкиной И. М - Саталкиной А. Н. - инспектором 1 категории Государственного областного бюджетного учреждения Центр занятости населения города Мурманска (по согласованию)

АДМИНИСТРАЦИЯ ГОРОДА МУРМАНСКА
ПОСТАНОВЛЕНИЕ

18.10.2016 № 3126

О внесении изменений в положение о взаимодействии администрации города Мурманска, предприятий и организаций, осуществляющих тепло-, газо-, электро-, водоснабжение и водоотведение населения, потребителей, организаций, обеспечивающих транспортировку ресурсов, и организаций, осуществляющих деятельность в сфере управления многоквартирными домами при локализации и ликвидации аварийных ситуаций, организации проведения плановых мероприятий на объектах жизнеобеспечения, утвержденное постановлением администрации города Мурманска от 09.10.2013 № 2804 (в ред. постановлений от 16.10.2015 № 2826, от 01.09.2016 № 2614)

В соответствии с Федеральными законами от 31.03.1999 № 69-ФЗ “О газоснабжении в Российской Федерации”, от 06.10.2003 № 131-ФЗ “Об общих принципах организации местного самоуправления в Российской Федерации”, от 27.07.2010 № 190-ФЗ “О теплоснабжении”, от 07.12.2011 № 416-ФЗ “О водоснабжении и водоотведении”, Правилами предоставления коммунальных услуг собственникам и пользователям помещений в многоквартирных домах и жилых домов, утвержденными постановлением Правительства Российской Федерации от 06.05.2011 № 354, Правилами организации теплоснабжения в Российской Федерации, утвержденными постановлением Правительства Российской Федерации от 08.08.2012 № 808, Уставом муниципального образования город Мурманск, а также с целью взаимодействия администрации города Мурманска, предприятий и организаций, осуществляющих тепло-, газо-, электро-, водоснабжение и водоотведение населения, потребителей, организаций, обеспечивающих транспортировку ресурсов, и организаций, осуществляющих деятельность в сфере управления многоквартирными домами, **постановляю:**

1. Внести в положение о взаимодействии администрации города Мурманска, предприятий и организаций, осуществляющих тепло-, газо-, электро-, водоснабжение и водоотведение населения, потребителей, организаций, обеспечивающих транспортировку ресурсов, и организаций, осуществляющих деятельность в сфере управления многоквартирными домами при локализации и ликвидации аварийных ситуаций, организации проведения плановых мероприятий на объектах жизнеобеспечения, утвержденное постановлением администрации города Мурманска от 09.10.2013 № 2804 (в ред. постановлений от 16.10.2015 № 2826, от 01.09.2016 № 2614), следующее изменение:

- таблицу приложения № 1 к положению дополнить новой строкой следующего содержания:

ООО “Мурманская энергосбытовая компания”	главный инженер, начальник РЭО	951-296-14-23, 951-296-25-98

2. Отделу информационно-технического обеспечения и защиты информации администрации города Мурманска (Кузьмин А. Н.) разместить настоящее постановление на официальном сайте администрации города Мурманска в сети Интернет.

3. Редакции газеты “Вечерний Мурманск” (Гимодеева О. С.) опубликовать настоящее постановление.

4. Настоящее постановление вступает в силу со дня официального опубликования.
5. Контроль за выполнением настоящего постановления возложить на заместителя главы администрации города Мурманска Доцник В. А.

Глава администрации города Мурманска **А. И. СЫСОЕВ.**

АДМИНИСТРАЦИЯ ГОРОДА МУРМАНСКА
ПОСТАНОВЛЕНИЕ

18.10.2016 № 3125

О внесении изменений в постановление администрации города Мурманска от 01.12.2011 № 2395 “Об утверждении административного регламента предоставления муниципальной услуги “Выдача талонов на бесплатное питание” (в ред. постановлений от 25.07.2012 № 1741, от 29.04.2013 № 937, от 28.05.2014 № 1599, от 21.08.2015 № 2299, от 19.01.2016 № 57)

В соответствии с Федеральным законом от 27.07.2010 № 210-ФЗ “Об организации предоставления государственных и муниципальных услуг”, постановлением администрации города Мурманска от 26.02.2009 № 321 “О порядке разработки и утверждения административных регламентов предоставления муниципальных услуг в муниципальном образовании город Мурманск”, в целях совершенствования механизма предоставления муниципальной услуги “Выдача талонов на бесплатное питание” **постановляю:**

1. Внести в постановление администрации города Мурманска от 01.12.2011 № 2395 “Об утверждении административного регламента предоставления муниципальной услуги “Выдача талонов на бесплатное питание” (в ред. постановлений от 25.07.2012 № 1741, от 29.04.2013 № 937, от 28.05.2014 № 1599, от 21.08.2015 № 2299, от 19.01.2016 № 57) (далее - постановление) следующее изменение:

- в преамбуле постановления слова “административных регламентов исполнения муниципальных функций и” исключить.

2. Внести в приложение к постановлению следующие изменения:

2.1. Пункт 2.3 раздела 2 изложить в следующей редакции:

“Результатом предоставления Муниципальной услуги является принятие решения о выдаче талонов на бесплатное питание либо об отказе с указанием причин.”.

2.2. Подпункт 3.4.3 пункта 3.4 раздела 3 изложить в следующей редакции:

“3.4.3. На основании протокола заседания Комиссии муниципальный служащий Комитета, осуществляющий деятельность по вопросам предоставления Муниципальной услуги, подготавливает и направляет заявителю уведомление о принятом решении в письменной форме в срок не позднее 30 календарных дней со дня регистрации заявления, указанного в пункте 2.6.1 настоящего Административного регламента (приложение № 10 к настоящему Административному регламенту).

Для получения результата Муниципальной услуги заявитель должен лично обратиться в Комитет. Талоны на бесплатное питание выдаются заявителю в этот же день.

В случае, если заявитель не обратится в Комитет для получения талонов на бесплатное питание в течение 60 дней с даты принятия решения о предоставлении Муниципальной услуги (но не позднее 20 декабря текущего финансового года), талоны на бесплатное питание считаются невостребованными и подлежат перераспределению.”.

2.3. Приложение № 2 к административному регламенту изложить в новой редакции согласно приложению № 1 к настоящему постановлению.

2.4. Приложение № 10 к административному регламенту изложить в новой редакции согласно приложению № 2 к настоящему постановлению.

3. Отделу информационно-технического обеспечения и защиты информации администрации города Мурманска (Кузьмин А. Н.) разместить настоящее постановление с приложениями на официальном сайте администрации города Мурманска в сети Интернет.

4. Редакции газеты “Вечерний Мурманск” (Гимодеева О. С.) опубликовать настоящее постановление с приложениями.

5. Настоящее постановление вступает в силу со дня официального опубликования.

6. Контроль за выполнением настоящего постановления возложить на заместителя главы администрации города Мурманска Левченко Л. М.

Глава администрации города Мурманска **А. И. СЫСОЕВ.**

Приложение № 1
к постановлению администрации
города Мурманска
от 18.10.2016 № 3125

Приложение № 2
к административному регламенту
предоставления муниципальной
услуги “Выдача талонов
на бесплатное питание”

Блок-схема предоставления муниципальной услуги “Выдача талонов на бесплатное питание”

Приложение № 2
к постановлению администрации
города Мурманска
от 18.10.2016 № 3125

Приложение № 10
к административному регламенту
предоставления муниципальной
услуги “Выдача талонов
на бесплатное питание”

Уведомление о предоставлении (отказе в предоставлении)
муниципальной услуги “Выдача талонов на бесплатное питание”

АДМИНИСТРАЦИЯ
ГОРОДА МУРМАНСКА

_____
(Ф.И.О., почтовый адрес заявителя)

КОМИТЕТ ПО СОЦИАЛЬНОЙ ПОДДЕРЖКЕ, ВЗАИМОДЕЙСТВИЮ С ОБЩЕСТВЕННЫМИ ОРГАНИЗАЦИЯМИ И ДЕЛАМ МОЛОДЕЖИ

ул. Володарского, д. 3, г. Мурманск, 183038
тел. 42-34-87,тел./факс 42-16-79
e-mail: ksdm@citymurmansk.ru

_____ № _____

на № _____ от _____

О рассмотрении заявления

Уважаемый(ая) _____ !

Ваше обращение по вопросу выдачи талонов на бесплатное питание рассмотрено на комиссии по социальной поддержке отдельных категорий граждан города Мурманска (далее - Комиссия) (протокол № _____ от _____).

Информируем, что по решению Комиссии Вам предоставлены талоны на бесплатное питание в количестве _____ шт. (отказано в выдаче в связи с _____).

Получить талоны на бесплатное питание необходимо в срок до _____. *
По истечении указанного срока талоны будут перераспределены.

Руководитель _____ / _____
подпись расшифровка подписи

Ф.И.О. исполнителя, номер телефона
_____

* Информация указывается в случае принятия положительного решения о предоставлении Муниципальной услуги.

АДМИНИСТРАЦИЯ ГОРОДА МУРМАНСКА
ПОСТАНОВЛЕНИЕ

19.10.2016 № 3158

О внесении изменений в приложения №№ 1, 2 к постановлению администрации города Мурманска от 29.04.2016 № 1170 "Об утверждении программы по оценке готовности теплоснабжающих организаций к отопительному периоду 2016-2017 годов и создании комиссии"

В соответствии с Федеральным законом от 27.07.2010 № 190-ФЗ "О теплоснабжении", Правилами оценки готовности к отопительному периоду, утвержденными приказом Министерства энергетики Российской Федерации от 12.03.2013 № 103, постановлением Правительства Мурманской области от 01.04.2016 № 137-ПП/3 "О подготовке объектов жилищно-коммунального хозяйства Мурманской области к работе в отопительный период 2016/2017 года", Методическими рекомендациями по подготовке к отопительному периоду объектов жилищно-коммунального хозяйства Мурманской области, утвержденными приказом Министерства энергетики и жилищно-коммунального хозяйства Мурманской области от 05.03.2015 № 43 **постановляю:**

1. Внести в приложение № 1 к постановлению администрации города Мурманска от 29.04.2016 № 1170 "Об утверждении программы по оценке готовности теплоснабжающих организаций к отопительному периоду 2016-2017 годов и создании комиссии" следующие изменения:

- таблицу приложения № 1 к Программе проведения проверки готовности теплоснабжающих организаций города Мурманска к отопительному периоду 2016-2017 годов дополнить новой строкой следующего содержания:

5	Теплоснабжающая организация	ООО "Мурманская энергосбытовая компания"	Сети теплоснабжения	с 26.10.2016 по 28.10.2016

2. Внести в приложение № 2 к постановлению администрации города Мурманска от 29.04.2016 № 1170 "Об утверждении программы по оценке готовности теплоснабжающих организаций к отопительному периоду 2016-2017 годов и создании комиссии" следующие изменения:

2.1. Включить в состав комиссии по оценке готовности теплоснабжающих организаций города Мурманска к отопительному периоду 2016-2017 годов Лагутина Д. А. - главного инженера ООО "Мурманская энергосбытовая компания" - членом комиссии.

2.2. Слова "Сербина Э. В. - консультант отдела технического контроля комитета по жилищной политике администрации города Мурманска" заменить словами "Сербина Э.В. - начальник отдела технического контроля комитета по жилищной политике администрации города Мурманска".

2.3. Слова "Орлов М. Н. - эксперт МКУ "Новые формы управления" заменить словами "Орлов М. Н. - консультант отдела технического контроля комитета по жилищной политике администрации города Мурманска".

3. Отделу информационно-технического обеспечения и защиты информации администрации города Мурманска (Кузьмин А. Н.) разместить настоящее постановление на официальном сайте администрации города Мурманска в сети Интернет.

4. Редакции газеты "Вечерний Мурманск" (Гимодеева О. С.) опубликовать настоящее постановление.

5. Настоящее постановление вступает в силу со дня официального опубликования.

6. Контроль за выполнением настоящего постановления возложить на заместителя главы администрации города Мурманска Доцник В. А.

Глава администрации города Мурманска А. И. СЫСОЕВ.

АДМИНИСТРАЦИЯ ГОРОДА МУРМАНСКА
ПОСТАНОВЛЕНИЕ

20.10.2016 № 3174

О переименовании муниципального бюджетного учреждения образования города Мурманска - Городского информационно-методического центра работников образования

В соответствии с Федеральным законом от 06.10.2003 № 131-ФЗ "Об общих принципах организации местного самоуправления в Российской Федерации" и Федеральным законом от 29.12.2012 № 273-ФЗ "Об образовании в Российской Федерации" **постановляю:**

1. Комитету по образованию администрации города Мурманска (Андрианов В. Г.):

1.1. Переименовать с 01.01.2017 муниципальное бюджетное учреждение образования города Мурманска - Городской информационно-методический центр работников образования (далее - учреждение) в муниципальное бюджетное учреждение дополнительного профессионального образования города Мурманска "Городской информационно-методический центр работников образования".

1.2. Обеспечить внесение изменений в устав учреждения, его утверждение и государственную регистрацию.

1.3. Обеспечить представление в комитет имущественных отношений города Мурманска документов, подтверждающих государственную регистрацию устава учреждения в новой редакции, в трехдневный срок после получения в органе, осуществляющем регистрацию юридических лиц.

1.4. Обеспечить представление необходимых документов в Министерство образования и науки Мурманской области для переоформления лицензии на право ведения образовательной деятельности, выданной учреждению.

2. Отделу информационно-технического обеспечения и защиты информации администрации города Мурманска (Кузьмин А. Н.) организовать размещение настоящего постановления на официальном сайте администрации города Мурманска в сети Интернет.

3. Редакции газеты "Вечерний Мурманск" (Гимодеева О. С.) опубликовать настоящее постановление.

4. Настоящее постановление вступает в силу со дня подписания.

5. Контроль за выполнением настоящего постановления возложить на заместителя главы администрации города Мурманска Левченко Л. М.

Глава администрации города Мурманска А. И. СЫСОЕВ.

АДМИНИСТРАЦИЯ ГОРОДА МУРМАНСКА
ПОСТАНОВЛЕНИЕ

20.10.2016 № 3175

О внесении изменений в постановление администрации города Мурманска от 08.06.2016 № 1636 "Об утверждении административного регламента предоставления муниципальной услуги "Присвоение квалификационных категорий спортивных судей (спортивный судья второй категории, спортивный судья третьей категории)"

В соответствии с Федеральными законами от 04.12.2007 № 329-ФЗ "О физической культуре и спорте в Российской Федерации", от 06.10.2003 № 131-ФЗ "Об общих принципах организации местного самоуправления в Российской Федерации", от 27.07.2010 № 210-ФЗ "Об организации предоставления государственных и муниципальных услуг", постановлениями администрации города Мурманска от 26.02.2009 № 321 "О порядке разработки и утверждения административных регламентов предоставления муниципальных услуг в муниципальном образовании город Мурманск", от 30.05.2012 № 1159 "Об утверждении реестра услуг, предоставляемых по обращениям заявителей в муниципальном образовании город Мурманск", от 29.06.2005 № 586 "Об утверждении Положения о комитете по физической культуре и спорту администрации города Мурманска" **постановляю:**

1. Внести в постановление администрации города Мурманска от 08.06.2016 № 1636 "Об утверждении административного регламента предоставления муниципальной услуги "Присвоение квалификационных категорий спортивных судей (спортивный судья второй категории, спортивный судья третьей категории)" следующие изменения:

- в преамбуле постановления слова "административных регламентов исполнения муниципальных функций и" исключить.

2. Внести в приложение к постановлению администрации города Мурманска от 08.06.2016 № 1636 "Об утверждении административного регламента предоставления муниципальной услуги "Присвоение квалификационных категорий спортивных судей (спортивный судья второй категории, спортивный судья третьей категории)" следующие изменения:

2.1. В абзаце 2 подпункта 1.3.1 пункта 1.3 раздела 1, в абзаце 2 пункта 5.4 раздела 5, в реквизитах бланка комитета по физической культуре и спорту администрации города Мурманска в справочных данных о комитете приложения № 6, приложения № 7, приложения № 8 к административному регламенту, в абзаце 2 приложения № 9 к административному регламенту слова "183025, г. Мурманск, ул. Буркова, д. 19а" заменить словами "183038, г. Мурманск, ул. Профсоюзов, д. 20".

2.2. В абзаце 3 подпункта 1.3.1 пункта 1.3 раздела 1, в реквизитах бланка комитета по физической культуре и спорту администрации города Мурманска в справочных данных о комитете приложения № 6, приложения № 7 и приложения № 8 к административному регламенту цифры "(8152) 441-789" заменить цифрами "(8152) 456-025".

3. Отделу информационно-технического обеспечения и защиты информации администрации города Мурманска (Кузьмин А. Н.) разместить настоящее постановление на официальном сайте администрации города Мурманска в сети Интернет.

4. Редакции газеты "Вечерний Мурманск" (Гимодеева О. С.) опубликовать настоящее постановление.

5. Настоящее постановление вступает в силу со дня официального опубликования.

6. Контроль за выполнением настоящего постановления возложить на заместителя главы администрации города Мурманска Левченко Л. М.

Глава администрации города Мурманска А. И. СЫСОЕВ.

АДМИНИСТРАЦИЯ ГОРОДА МУРМАНСКА
ПОСТАНОВЛЕНИЕ

20.10.2016 № 3176

О внесении изменений в постановление администрации города Мурманска от 17.09.2013 № 2431 "Об утверждении административного регламента предоставления муниципальной услуги "Организация и проведение официальных физкультурных и спортивных мероприятий города Мурманска" (в ред. постановлений от 25.03.2015 № 810, от 28.06.2016 № 1873)

В соответствии с Федеральными законами от 06.10.2003 № 131-ФЗ "Об общих принципах организации местного самоуправления в Российской Федерации", от 27.07.2010 № 210-ФЗ "Об организации предоставления государственных и муниципальных услуг", Уставом муниципального образования город Мурманск, постановлением администрации города Мурманска от 26.02.2009 № 321 "О порядке разработки и утверждения административных регламентов предоставления муниципальных услуг в муниципальном образовании город Мурманск", постановлением администрации города Мурманска от 29.06.2005 № 586 "Об утверждении Положения о комитете по физической культуре и спорту администрации города Мурманска" **постановляю:**

1. Внести в постановление администрации города Мурманска от 17.09.2013 № 2431 "Об утверждении административного регламента предоставления муниципальной услуги "Организация и проведение официальных физкультурных и спортивных мероприятий города Мурманска" (в ред. постановлений от 25.03.2015 № 810, от 28.06.2016 № 1873) следующие изменения:

- в преамбуле постановления слова "административных регламентов исполнения муниципальных функций и" исключить.

2. Внести в приложение к постановлению администрации города Мурманска от 17.09.2013 № 2431 "Об утверждении административного регламента предоставления муниципальной услуги "Организация и проведение официальных физкультурных и спортивных мероприятий города Мурманска" (в ред. постановлений от 25.03.2015 № 810, от 28.06.2016 № 1873) следующие изменения:

2.1. В абзаце 2 подпункта 1.3.5 пункта 1.3 раздела 1, в пункте 5.5 раздела 5 слова "ул. Буркова, д. 19а" заменить словами "ул. Профсоюзов, д. 20".

2.2. В абзаце 3 подпункта 1.3.5 пункта 1.3 раздела 1 цифры "(8152) 441-789" заменить цифрами "(8152) 456-025".

3. Отделу информационно-технического обеспечения и защиты информации администрации города Мурманска (Кузьмин А. Н.) разместить настоящее постановление на официальном сайте администрации города Мурманска в сети Интернет.

4. Редакции газеты "Вечерний Мурманск" (Гимодеева О. С.) опубликовать настоящее постановление.

5. Настоящее постановление вступает в силу со дня официального опубликования.

6. Контроль за выполнением настоящего постановления возложить на заместителя главы администрации города Мурманска Левченко Л. М.

Глава администрации города Мурманска А. И. СЫСОЕВ.

АДМИНИСТРАЦИЯ ГОРОДА МУРМАНСКА
ПОСТАНОВЛЕНИЕ

20.10.2016 № 3177

О внесении изменений в постановление администрации города Мурманска от 17.09.2013 № 2430 "Об утверждении административного регламента предоставления муниципальной услуги "Обеспечение участия спортивных сборных команд города Мурманска в региональных, межрегиональных, всероссийских и международных физкультурных и спортивных мероприятиях" (в ред. постановлений от 25.03.2015 № 811, от 28.06.2016 № 1872)

В соответствии с Федеральными законами от 06.10.2003 № 131-ФЗ "Об общих принципах организации местного самоуправления в Российской Федерации", от 27.07.2010 № 210-ФЗ "Об организации предоставления государственных и муниципальных услуг", Уставом муниципального образования город Мурманск, постановлением администрации города Мурманска от 26.02.2009 № 321 "О порядке разработки и утверждения административных регламентов предоставления муниципальных услуг в муниципальном образовании город Мурманск", постановлением администрации города Мурманска от 29.06.2005 № 586 "Об утверждении Положения о комитете по физической культуре и спорту администрации города Мурманска" **постановляю:**

1. Внести в постановление администрации города Мурманска от 17.09.2013 № 2430 "Об утверждении административного регламента предоставления муниципальной услуги "Обеспечение участия спортивных сборных команд города Мурманска в региональных, межрегиональных, всероссийских и международных физкультурных и спортивных мероприятиях" (в ред. постановлений от 25.03.2015 № 811, от 28.06.2016 № 1872) следующие изменения:

- в преамбуле постановления слова "административных регламентов исполнения муниципальных функций и" исключить.

2. Внести в приложение к постановлению администрации города Мурманска от 17.09.2013 № 2430 "Об утверждении административного регламента предоставления муниципальной услуги "Обеспечение участия спортивных сборных команд города Мурманска в региональных, межрегиональных, всероссийских и международных физкультурных и спортивных мероприятиях" (в ред. постановлений от 25.03.2015 № 811, от 28.06.2016 № 1872) следующие изменения:

2.1. В абзаце 2 подпункта 1.3.5 пункта 1.3 раздела 1, в пункте 5.5 раздела 5, в реквизитах бланка комитета по физической культуре и спорту администрации города Мурманска в справочных данных о комитете приложения № 6 к административному регламенту слова "ул. Буркова, д. 19а" заменить словами "ул. Профсоюзов, д. 20".

2.2. В абзаце 3 подпункта 1.3.5 пункта 1.3 раздела 1, в реквизитах бланка комитета по физической культуре и спорту администрации города Мурманска в справочных данных о комитете приложения № 6 к административному регламенту цифры "(8152) 441-789" заменить цифрами "(8152) 456-025".

3. Отделу информационно-технического обеспечения и защиты информации администрации города Мурманска (Кузьмин А. Н.) разместить настоящее постановление на официальном сайте администрации города Мурманска в сети Интернет.

4. Редакции газеты "Вечерний Мурманск" (Гимодеева О. С.) опубликовать настоящее постановление.

5. Настоящее постановление вступает в силу со дня официального опубликования.

6. Контроль за выполнением настоящего постановления возложить на заместителя главы администрации города Мурманска Левченко Л. М.

Глава администрации города Мурманска А. И. СЫСОЕВ.

ОФИЦИАЛЬНО

ГЛАВА
МУНИЦИПАЛЬНОГО ОБРАЗОВАНИЯ ГОРОД МУРМАНСК

ПОСТАНОВЛЕНИЕ

20 сентября 2016 года № 193

О награждении почетным знаком “За вклад в развитие города Мурманска”
(за достижения в сфере (области) экономики и финансов)

В соответствии с Положением о знаках отличия граждан в городе Мурманске, утвержденным решением Совета депутатов города Мурманска от 25.04.2014 № 73-1052, руководствуясь Уставом муниципального образования город Мурманск,

ПОСТАНОВЛЯЮ:

1. Наградить почетным знаком “За вклад в развитие города Мурманска” (за достижения в сфере (области) экономики и финансов):
- Гончарову Елену Валерьевну, заместителя начальника управления финансов администрации города Мурманска;
- Соболеву Елену Владимировну, начальника отдела планирования и финансирования социальной сферы управления финансов администрации города Мурманска.
2. Опубликовать настоящее постановление в газете “Вечерний Мурманск”.
.

Глава муниципального образования город Мурманск А. Б. ВЕЛЛЕР.

ГЛАВА
МУНИЦИПАЛЬНОГО ОБРАЗОВАНИЯ ГОРОД МУРМАНСК

ПОСТАНОВЛЕНИЕ

20 сентября 2016 года № 194

О награждении почетным знаком “За вклад в развитие города Мурманска”
(за достижения в сфере (области) местного самоуправления и общественной деятельности)

В соответствии с Положением о знаках отличия граждан в городе Мурманске, утвержденным решением Совета депутатов города Мурманска от 25.04.2014 № 73-1052, руководствуясь Уставом муниципального образования город Мурманск,

ПОСТАНОВЛЯЮ:

1. Наградить почетным знаком “За вклад в развитие города Мурманска” (за достижения в сфере (области) местного самоуправления и общественной деятельности):
- Гринник Марию Алексеевну, представителя Федерации Независимых Профсоюзов России в Северо-Западном федеральном округе, секретаря Федерации Независимых Профсоюзов России.
2. Опубликовать настоящее постановление в газете “Вечерний Мурманск”.

Глава муниципального образования город Мурманск А. Б. ВЕЛЛЕР.

ГЛАВА
МУНИЦИПАЛЬНОГО ОБРАЗОВАНИЯ ГОРОД МУРМАНСК

ПОСТАНОВЛЕНИЕ

20 сентября 2016 года № 195

О награждении почетным знаком “За вклад в развитие города Мурманска”
(за достижения в сфере (области) здравоохранения)

В соответствии с Положением о знаках отличия граждан в городе Мурманске, утвержденным решением Совета депутатов города Мурманска от 25.04.2014 № 73-1052, руководствуясь Уставом муниципального образования город Мурманск,

ПОСТАНОВЛЯЮ:

1. Наградить почетным знаком “За вклад в развитие города Мурманска” (за достижения в сфере (области) здравоохранения):
- Бурую Людмилу Олеговну, заместителя начальника отдела санитарного надзора Управления Федеральной службы по надзору в сфере защиты прав потребителей и благополучия человека по Мурманской области;
- Подеряка Юлию Владимировну, главного специалиста-эксперта отдела санитарного надзора Управления Федеральной службы по надзору в сфере защиты прав потребителей и благополучия человека по Мурманской области.
2. Опубликовать настоящее постановление в газете “Вечерний Мурманск”.

Глава муниципального образования город Мурманск А. Б. ВЕЛЛЕР.

Информационное сообщение

26 октября выйдет в свет специальный выпуск газеты "Вечерний Мурманск". В нем будут опубликованы постановления администрации города Мурманска:

- № 3088 от 14.10.2016 "О внесении изменений в приложение к постановлению администрации города Мурманска от 12.11.2013 № 3238 "Об утверждении муниципальной программы города Мурманска "Развитие образования" на 2014-2018 годы" (в ред. постановлений от 16.04.2014 № 1064, от 19.06.2014 № 1889, от 30.06.2014 № 2110, от 17.10.2014 № 3467, от 26.12.2014 № 4301, от 17.06.2015 № 1635, от 18.09.2015 № 2601, от 12.11.2015 № 3134, от 23.12.2015 № 3563, от 28.03.2016 № 797, от 29.04.2016 № 1152, от 23.06.2016 № 1824)";
- № 3116 от 17.10.2016 "О признании многоквартирного дома, расположенного по адресу: город Мурманск, жилой район Росляково, улица Школьная, дом № 9, аварийным и подлежащим сносу";
- № 3153 от 19.10.2016 "О внесении изменений в постановление администрации города Мурманска от 14.03.2012 № 515 "Об утверждении административного регламента предоставления муниципальной услуги "Выдача разрешений на установку и эксплуатацию рекламных конструкций" (в ред. постановлений от 09.08.2012 № 1908, от 13.02.2013 № 297, от 14.06.2013 № 1482, от 01.04.2014 № 898, от 17.02.2016 № 395, от 24.03.2016 № 776)";
- № 3157 от 19.10.2016 "О внесении изменений в постановление администрации города Мурманска от 21.09.2012 № 2311 "Об утверждении административного регламента предоставления муниципальной услуги "Предоставление муниципального недвижимого имущества в аренду (имущественный наем)" (в ред. постановлений от 17.04.2013 № 835, от 23.04.2014 № 1147, от 31.03.2015 № 849, от 27.05.2016 № 1473)".

С опубликованными в спецвыпуске нормативными актами могут ознакомиться все желающие. Специальный выпуск газеты "Вечерний Мурманск" размещен в электронном виде в общем доступе для неограниченного круга лиц на официальном сайте газеты "Вечерний Мурманск" (http://vmnews.ru). Документ размещен в общем доступе для неограниченного круга лиц на официальном сайте администрации города Мурманска в сети Интернет (http://citymurmansk.ru). Помимо этого специальный выпуск будет предоставлен в ГОБ УК "Мурманская государственная областная универсальная научная библиотека", МБУ культуры "Центральная городская библиотека г. Мурманска", Информационное телеграфное агентство России (ИТАР-ТАСС). Также специальный выпуск газеты можно приобрести в киосках МАРПИ и в редакции газеты "Вечерний Мурманск".

“Вечерка” поздравляет

Сегодня “Вечерний Мурманск” поздравляет с днем рождения Зинаиду Ивановну Гавриш! Желаем счастья, здоровья, оптимизма, долгих лет жизни!

Подписчики “Вечерки” получили право на поздравление с днем рождения от редакции любимой газеты, которое будет опубликовано на ее страницах .

Для того, чтобы получить такое поздравление, нужно вписать в опубликованный купон свои фамилию, имя, отчество (полностью) и дату рождения (число, месяц, год), а также телефон, по которому с вами можно будет связаться. При желании можно вписать в купон в той же последовательности и данные своих родственников.

Напомним, право на поздравление от “Вечерки” распространяется только на подписчиков газеты .

ФИО _____

_____

Дата рождения _____

Телефон _____

ВМ_др_чб

РАЗМИНКА ДЛЯ ЭРУДИТОВ

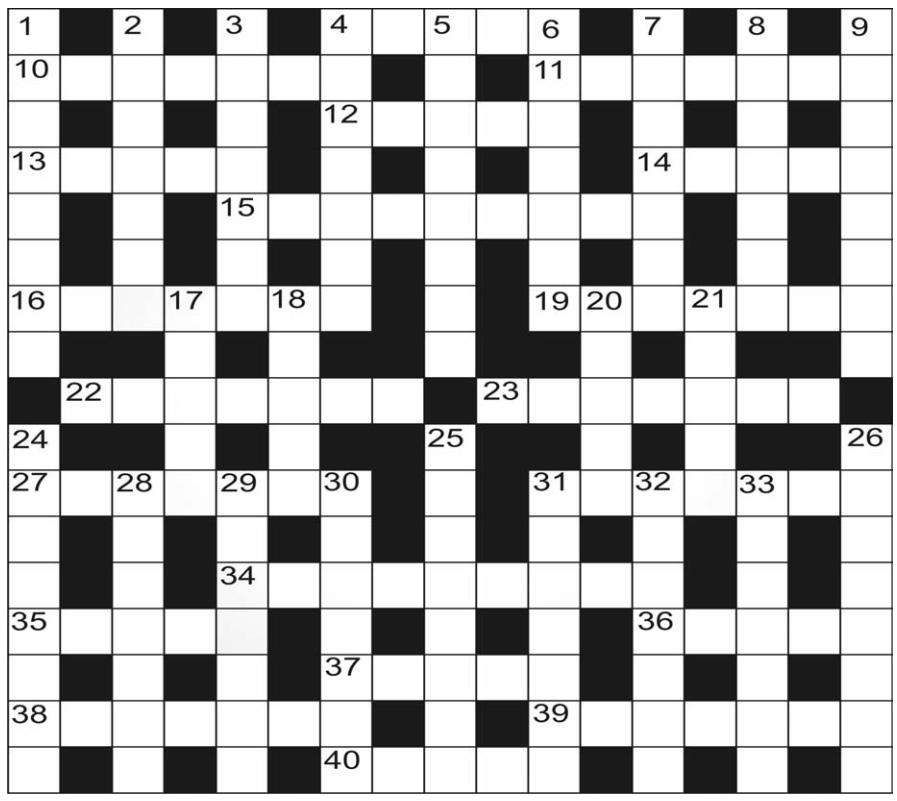

ПО ГОРИЗОНТАЛИ: 4. Волна над подводными камнями. 10. Пляж тюленей. 11. Коробка конфет разного вида. 12. Комплект разных изделий. 13. История-небылица. 14. Остров с Колоссом. 15. Египетская царица. 16. Тригонометрическая функция. 19. Пусковой агрегат авто. 22. Клиент почтальона. 23. Слуга в трактире. 27. Пение без слов. 31. Запись исторических событий. 34. Комедийный итальянский герой. 35. Жанр литературы. 36. Государство в Азии. 37. В руках байдарочника. 38. Тлетворное ... улицы. 39. Сооружение для болельщиков. 40. Горы в Южной Сибири.

ПО ВЕРТИКАЛИ: 1. Строительный гипс. 2. Азиатская газель. 3. Библия - Священное ... 4. Спектакль в честь юбиляра. 5. Покрытие на кровлю. 6. "Самовлюбленный" цветок. 7. Моллюск-деликатес. 8. Изучаемая в школе наука. 9. Лекарство от кашля. 17. С нее катаются на санках. 18. Мини-чулки. 20. Старинная немецкая монета. 21. Шумная обезьяна. 24. Мать мужа. 25. Свободная должность. 26. Отточенный из пенала. 28. Рулевой на судне. 29. Рельефное украшение потолка. 30. Закрывает сцену. 31. Беспокойная суета перед свадьбой. 32. Ремешок для собаки. 33. Драгоценный камень.

Составитель Андрей ЖАДАН.

ОТВЕТЫ НА КРОССВОРД, ОПУБЛИКОВАННЫЙ 22 ОКТЯБРЯ

По горизонтали: 7. Отара. 9. Ксилит. 10. Салтан. 11. Опрос. 12. Синоним. 13. Вензель. 14. Кашне. 15. Манжета. 19. Тренога. 23. Ацетилен. 24. Паломник. 26. Уздечка. 30. Оторопь. 33. Устав. 34. Десяток. 35. Чемпион. 36. Цифра. 37. Помехи. 38. Ратник. 39. Облик.

По вертикали: 1. Деление. 2. Котомка. 3. Ватрушка. 4. Рассвет. 5. Желание. 6. Ксенон. 8. Марево. 16. Акциз. 17. Житие. 18. Тальк. 20. Рулет. 21. Номер. 22. Грипп. 25. Катафалк. 27. Деспот. 28. Четверг. 29. Аукцион. 30. Овчарка. 31. Отметка. 32. Овидий.

ВЕЧЕРНИЙ МУРМАНСК
СОУЧРЕДИТЕЛИ: администрация города Мурманска, муниципальное автономное учреждение “Редакция газеты “Вечерний Мурманск”.
И. О. ГЛАВНОГО РЕДАКТОРА О. С. ГИМОДЕЕВА.
Выпускающий редактор А. Н. КОВАЛЕВА.

АДРЕС РЕДАКЦИИ, ИЗДАТЕЛЯ: 183032, г. Мурманск, Кольский проспект, 9.
ТЕЛЕФОНЫ РЕДАКЦИИ: отдел подписки и доставки - 25-10-37;
коммутатор - 25-46-92;
приемная - тел./факс 25-46-77, e-mail: info@vmnews.ru, vmpres@gmail.com
отдел рекламы и развития - 25-82-19, 23-70-17 (факс);
e-mail: reklama@vmnews.ru
служба новостей - 25-04-42, 25-10-38, 25-46-90, 25-46-79;
e-mail: vmnews@vmnews.ru
бухгалтерия - 25-46-80.
Свободная (договорная) цена.
Подписные индексы: 52844 (ежедневная газета), 31496 (пятничный номер).

Мнение авторов отдельных публикаций может не совпадать с позицией редакции. За достоверность текстов публикуемых частных объявлений и рекламы редакция ответственности не несет. В газете используются материалы российских СМИ, размещенных на открытых для пользователей web-узлах глобальной сети Интернет. Все материалы, подготовленные журналистами “Вечернего Мурманска”, являются интеллектуальной собственностью. Запрещается использование авторских материалов без разрешения авторов и правообладателя исключительных прав на произведения - МАУ “Редакция газеты “Вечерний Мурманск”. Письма, рукописи, фотографии и рисунки не рецензируются и не возвращаются. Материалы под рубриками “Экономика и бизнес”, “Образование и жизнь” печатаются на коммерческой основе.

Газета набрана и сверстана в компьютерном центре “Вечернего Мурманска”, отпечатана с готовых позитивных пленок в ООО “Телесеть”, фактический адрес: 184209, г. Апатиты Мурманской обл., ул. Ленина, 20. Время подписания в печать 24.10.2016 - 16.00. По графику - 16.00. Газета зарегистрирована Управлением Федеральной службы по надзору в сфере связи, информационных технологий и массовых коммуникаций по Мурманской области, свидетельство ПИ № ТУ51-00262 от 06 июня 2014 г. Тираж - 7000 экз. Зак. 4428.

В связи с празднованием Дня народного единства 4 ноября 2016 года

1, 2 НОЯБРЯ ПРОВОДИТСЯ ПОДПИСКА по ЛЬГОТНЫМ ценам на 2017 год.

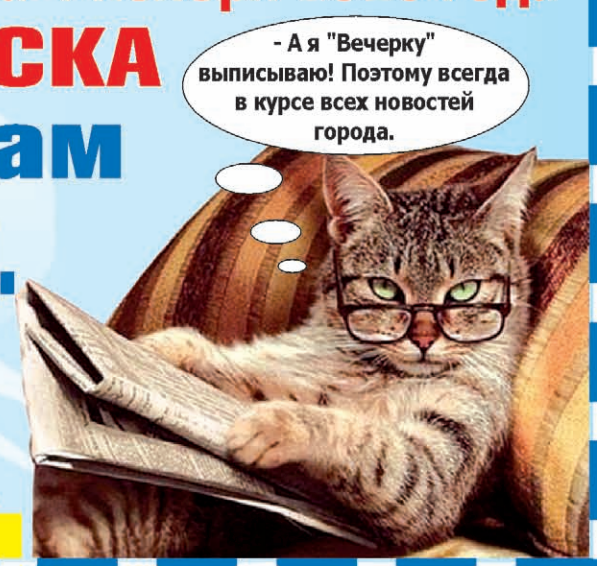

Цена ежедневной подписки на 6 месяцев - 600 руб.
Пятничный выпуск на 6 месяцев - 510 руб.
Годовая подписка - 1100 руб.

Оформить подписку можно только по адресу:
Кольский просп., 9 (редакция газеты).

Всю необходимую информацию можно получить по тел. 25-10-37.

ВМ_079_За Реклама

ВЕЧЕРНИЙ МУРМАНСК

Телефон службы подписки и распространения

25-10-37.

РЕКЛАМА ВМ_099

НАДЕЖНО ДОСТАВИМ ПОПУТНЫЙ ГРУЗ

Мурманск - Оленегорск - Мончегорск - - Мурманск.

Микроавтобус «Форд Транзит» (1,5 т).

РЕКЛАМА

Вы нас грузите? Нам это нравится!

ВМ_108-4 +7-911-308-44-88 (до 18.00).

ВЕЧЕРНИЙ МУРМАНСК

ТЕЛЕФОНЫ ОТДЕЛА РЕКЛАМЫ:

25-82-19, 23-70-17.

РЕКЛАМА ВМ_098

Федеральное государственное бюджетное учреждение "Администрация морских портов Западной Арктики" объявляет набор кандидатов на должности:

1. Капитан морского порта и заместитель капитана морского порта в филиалах учреждения (Мурманск, Архангельск, Кандалакша, Варандей, Диксон, Дудинка, Мезень, Нарьян-Мар, Онега, Сабетта, Хатанга), в том числе для постановки в кадровый резерв.

Требования: Наличие высшего образования в области морского судовождения и стажа плавания не менее чем двадцать четыре месяца в должности капитана морского судна валовой вместимостью три тысячи и более.

Функции, полномочия, права и обязанности капитана морского порта установлены законодательством Российской Федерации, Положением о капитане морского порта.

2. Главный и старший государственный инспектор инспекции государственного портового контроля (работа в портах Мурманск, Дудинка, Диксон, Сабетта, Онега, Беломорск, Соловки).

Требования: Наличие высшего (или среднего специального) образования по специальности "Судовождение на морских путях" с квалификацией "инженер-судоводитель" или "техник-судоводитель" или высшего или среднего профессионального образования по специальности "Эксплуатация судовых энергетических установок". Рабочий диплом не ниже капитана судов валовой вместимостью 500 и более или ст. пом. капитана судов валовой вместимостью не менее 3000 или диплом не ниже судового механика 2 разряда категории А. Опыт работы в указанных должностях на морских судах не менее двух лет.

Обращаться: **Отдел кадров ФГБУ "АМП Западной Арктики" по адресу: г. Мурманск, Портовый проезд, дом 1. Контактные телефоны (815-2) 68-91-45, (815-2) 68-91-46. Факс (815-2) 68-91-49. E-mail: Holmskaya@mapm.ru**

05_021 Реклама

О СРОКЕ УПЛАТЫ ИМУЩЕСТВЕННЫХ НАЛОГОВ ЗА 2015 ГОД

ИФНС России по г. Мурманску сообщает, что земельный, транспортный налоги и налог на имущество физических лиц за 2015 год подлежат уплате **не позднее 1 декабря 2016 года**.

Физические лица уплачивают указанные налоги на основании сводных налоговых уведомлений. Сводное налоговое уведомление, платежные документы в бумажном виде направляются в адрес налогоплательщиков заказными почтовыми отправлениями ФКУ "Налог-Сервис" ФНС России.

Граждане, имеющие доступ к "Личному кабинету налогоплательщика для физических лиц" и не уведомившие налоговые органы о необходимости получения документов на бумажном носителе до 1 сентября 2016 года, получат сводные налоговые уведомления на уплату имущественных налогов только в электронной форме посредством сервиса, без направления по почте.

Как выписать газету

ВЕЧЕРНИЙ МУРМАНСК

на 2017 год

ВМ_подписка_2017_5 Реклама

Наименование, индекс	Для пенсионеров, ветеранов, инвалидов: Льготная подписка (1.09 - 11.11) на I полугодие 2017 г. с доставкой в почтовый ящик (руб.)	Льготная подписка (1.09 - 11.11) на I полугодие 2017 г. с получением газеты в редакции (руб.)	Подписка (1.09 - 26.12) на I полугодие 2017 г. с получением газеты в редакции (руб.)	Подписка (1.09 - 26.12) на I полугодие 2017 г. с доставкой в почтовый ящик (руб.)	Годовая подписка на 2017 г. с доставкой в почтовый ящик (руб.)	На год с получением в редакции	Подписка для предприятий и организаций на I полугодие 2017 г. (руб.)	На год
Ежедневный выпуск газеты, индекс 52844	630	570	660	780	1320	1200	2970	4380
Пятничный выпуск газеты (с ТВ-программой), индекс 31496	540	510	600	660	-	-	1590	-

ПОДПИСКУ МОЖНО ОФОРМИТЬ:
в редакции газеты, Кольский просп., 9, тел. 25-10-37.
Понедельник - пятница с 9.00 до 17.00 (перерыв с 13.00 до 14.00).

ВЕЧЕРНИЙ МУРМАНСК

Больше 25 лет доверия!

ВМ_01_1 РЕКЛАМА

ЧАСТНЫЕ ОБЪЯВЛЕНИЯ

принимаются по адресу:

Кольский просп., 9

с 9.00 до 17.00, перерыв с 13.00 до 14.00 (кроме субботы и воскресенья).

ВМ_00 РЕКЛАМА

ПАЛОЧКА-ВЫРУЧАЛОЧКА

Реклама.

ПРОДАДИМ

Дом в Новгородской обл., город Лысково, жил. площадь 62,2 кв. м. Общая площадь участка - 6 соток. Цена - 1800000 руб. Торг. Тел. +7-908-759-37-66 (Валентина Ивановна).

1-комн. кв., Мурманская обл., пгт Зеленоборский, улица Заводская, 14 (5/5-эт., общ. пл. 30,9 кв. м; жил. пл. - 17,8 кв. м). Цена - 400 тыс. Торг. Тел. 8-921-171-48-69.

РЕМОНТ КВАРТИР

Мет. двери, гараж. ворота, решетки, оруж. сейфы, тамбуры. Гарантия - 2 года. Быстро, качественно. Тел.: 701-101, 57-51-01.

Ремонт квартир. Кафель, ламинат, обои, сантехника, электрика и пр. др. работы. Тел. 56-12-99 (с 8.00 до 22.00).

Реставрация ванн, кафель под ключ, сантехника, отделка квартир, мелкий ремонт по дому. Тел. 8-921-513-95-31, 8-911-316-05-15.

ГРУЗОПЕРЕВОЗКИ

Грузоперевозки. Оленегорск, Мончегорск, Апатиты. Любая форма оплаты. Тел. 8-911-308-44-88 (с 9.00 до 18.00).

ПАМЯТНИКИ

ПАМЯТНИКИ. Гранит, мрамор. крошка. Скидки. Обращаться: ул. К. Маркса, 16. Тел. 45-70-11 (с 10.00 до 19.00, вых. - воскр.).

ПАМЯТНИКИ. Скидка 30% до 31 января, бесплатное хранение. Обращаться: ул. Щербакова, 18, тел. 52-48-38; ул. Гаджиева, 3, тел. 20-60-90.

ПАМЯТНИКИ. Мастерская "Каменный цветок". Обращаться: ул. Ч.-Лучинского, 13. Тел. 31-69-20 (с 10.00 до 19.00, воскр. - выходной).

ООО "Карельский монумент". Памятники и изделия из гранита от карельского завода. Пожизненная гарантия. Выезд специалиста на дом. Звоните! Обращаться: ул. Баумана, 32. Тел.: 20-56-29, 8-908-607-86-35.