Главная газета нашего города

Вечерний Мурманск

26 апреля 2017, среда

№ 72 (6190)

ПЕРЕЖИТЬ ПАВОДОК

Весной в Мурманске плавали лодки и гибли люди

Стр. 6

СТЕРЕОМОДА

Мурманские дизайнеры одежды совершили настоящий переворот

Стр. 12

Бессмертный полк

В День Победы в Мурманске по традиции пройдет торжественное шествие колонны «Бессмертного полка».

О своем желании пройти в колонне с портретом героя надо заявить до 5 мая 2017 года в городской комитет по образованию: (8152) 40-26-68 (ответственная – Клименюк Лариса Александровна).

Участникам предыдущих шествий достаточно заранее позвонить и сообщить свое имя и имя героя с портрета. Забрать штендер с фото можно будет 9 Мая с 8.00 до 8.30 в Доме детского творчества имени Анатолия Бредова, где хранятся штендеры, по адресу: проспект Ленина, 63а.

Мурманчанам, впервые желающим пройти в колонне «Бессмертного полка», сообщать о своем намерении заранее не нужно.

Они могут сами изготовить штендер или же прийти 9 Мая с распечатанной фотографией своего солдата. Если фото героя не сохранилось, можно изготовить табличку или транспарант с именем родственника, защищавшего страну в годы войны.

Сбор участников шествия «Бессмертный полк» 9 Мая начнется в 9.15 на тротуаре у здания администрации города Мурманска (проспект Ленина, 75) и продлится ровно полчаса. После этого начнется построение колонны. Все люди, пришедшие после 9.45, к участию в шествии допущены не будут.

«Бессмертный полк» начнет движение сразу после завершения Парада Победы. Он проследует от проспекта Ленина до памятника Защитникам Советского Заполярья в годы Великой Отечественной войны.

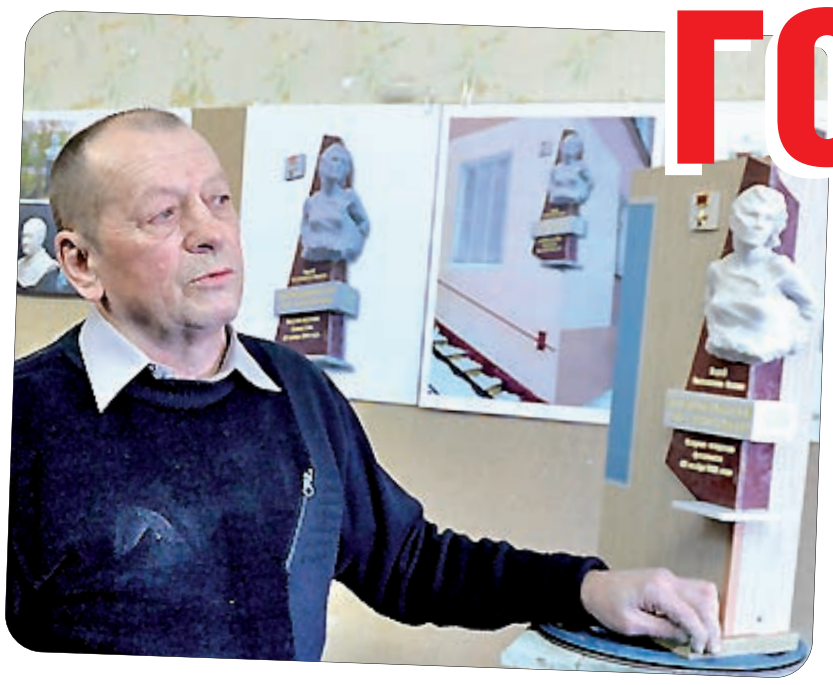

ГОРОД ГЕРОЕВ

В Мурманске появится памятник Александру Шабалину

Городские власти продолжают плановую работу по увековечению памяти защитников Советского Заполярья. Над созданием памятных знаков трудится мурманский скульптор Александр Арсентьев. Он является автором многих объектов, среди которых скульптуры в Долине Славы, бюст Героя России Тимура Апакидзе, установленный на территории школы № 57, и многие другие. Сейчас он работает над памятной доской, посвященной Герою Советского Союза Ивану Сивко.

– Фотографий героев очень мало, сведения скудные, но так хочется сохранить их черты лица, точно передать мимику и детали образа. В свои скульптуры я вкладываю часть души. Когда я делаю работу, попутно стараюсь узнать о них что-нибудь новое. Например, недавно я прочитал, что Иван Михайлович в своем заявлении о призыве написал такую фразу: «Хочу защищать свою любимую Родину до последней капли крови!». Она поразила меня, – признается **Александр Арсентьев**.

В настоящее время уже создан макет памятной доски, посвященной **Зое Космодемьянской**. Она будет установлена на углу здания, чтобы горожане могли увидеть образ героини и с фасада, и с торца. Рассматривается установка этой доски на Доме культуры «Первомайский».

– Эти работы очень важны для мурманчан с точки зрения и истории родного края, и воспитания патриотических чувств. Мы не гонимся за количеством установленных памятников, к каждой доске есть свой индивидуальный подход скульптора. Большую помощь оказывает директор Мурманского областного краеведческого музея **Елена Химчук**, которая предоставляет нам портреты героев и музейные экспонаты времен Великой Отечественной войны. Открытие досок мы проводим не только в преддверии какого-либо праздника, а в течение всего года, – отметил заместитель председателя Совета депутатов Мурманска **Михаил Белошеев**.

В планах – обновление досок с именами **Юрия Гагарина** и **Александра Подстаницкого**. Кроме того, прорабатывается вопрос об установке бюста **Александра Шабалина** и организации вокруг него зеленой зоны.

Дарья ПУТИНЦЕВА.
Фото Константина БРАЙЦЕВА.

Навстречу празднику

К Дню Победы Мурманск украсят более 10 тысяч российских флагов

В городе готовятся к празднованию 72-й годовщины Победы в Великой Отечественной войне. В стороне от масштабной работы по предпраздничному благоустройству Мурманска не остались и сотрудники мурманского «Управления дорожного хозяйства». С понедельника они приступили к украшению центральных улиц.

– Осветительные опоры вдоль основных городских магистралей украсят более 10 тысяч флагов. Работы по их установке сейчас идут на проспектах Ленина и Героев-североморцев, – отметил директор ММБУ «Управление дорожного хозяйства» **Станислав Ланин.**

Одновременно с подготовкой городских магистралей к движению праздничных колонн дорожники продолжают нести круглосуточную вахту во всех округах города. Так, снег с мурманских тротуаров и газонов вдоль дорог продолжают вывозить ускоренными темпами. В масштабной уборке задействовано около 600 работников. Днем на мурманских улицах работают гидромолоты, а по ночам лед вывозят с помощью фронтальных погрузчиков.

В ближайшее время в Мурманске также приведут в порядок мемориальные доски, территории памятников и мест воинских захоронений. Наведут чистоту после долгой зимы и в городских скверах.

К слову, свою лепту в праздничное преображение города может внести каждый мурманчанин. Традиционные общегородские субботники пройдут в областном центре 29 апреля и 6 мая.

Елена ГРИБОВА.
Фото Константина БРАЙЦЕВА.

КОРОТКОЙ СТРОКОЙ

МУРМАНЧАНЕ – ЛУЧШИЕ

Мурманская детская музыкальная школа № 5 победила в региональном туре общероссийского конкурса «50 лучших детских школ искусств». А победителями конкурса «Лучший преподаватель детской школы искусств» стали **Галина Сыревич** – преподаватель хорового коллектива мурманской детской музыкальной школы № 5 и **Елена Герасимова** – преподаватель хореографического ансамбля «Сюрприз» мурманской детской школы искусств № 4. Лауреаты первого тура представят Мурманскую область в финале общероссийского конкурса. Победители, которых определит Министерство культуры России, будут приглашены в Москву. Лучшим преподавателям будут вручены дипломы и денежные призы, руководители лучших учреждений получат дипломы и сертификаты на пополнение библиотечных фондов детских школ искусств.

ОСТАНОВКУ ДЕМОНТИРОВАЛИ

В Мурманске демонтировали остановочный комплекс, располагавшийся на улице Саши Ковалева, на конечной остановке автобуса № 18. Конструкция устаревшего типа, по совместительству служившая торговым павильоном, была демонтирована владельцем в связи с окончанием действия договора аренды с комитетом имущественных отношений администрации города Мурманска. Муниципальное учреждение «Управление дорожного хозяйства» займется установкой нового остановочного комплекса после 15 мая. Напомним, устаревшие остановочные павильоны в Мурманске меняют на новые металлические конструкции с ударопрочным стеклом.

ФАВОРИТ ВЗЯЛ СЛЕД

В полицию с заявлением об ограблении обратилась 77-летняя мурманчанка. Она сообщила, что около дома на улице Героев Рыбачьего незнакомая девушка выхватила у нее сумку и вместе с каким-то парнем скрылась во дворах. По словам пожилой женщины, в сумке находились 8 тысяч рублей, ключи, мобильный телефон и документы. На место происшествия прибыла следственно-оперативная группа, в составе которой находился кинолог вместе с немецкой овчаркой по кличке Фаворит. Полицейский пес взял след. Собака обнаружила сумку в соседнем дворе. Оказалось, что молодые люди забрали только кошелек, а сумку со всем содержимым выбросили. Подозреваемых в грабеже задержали быстро. Похищенные денежные средства они добровольно вернули пенсионерке. В отношении 16-летней мурманчанки, выхватившей сумку у пенсионерки, возбуждено уголовное дело. Максимальная санкция статьи предусматривает лишение свободы на срок до 4 лет.

ВЛАСТЕЛИНЫ ШУТОК

В областном центре дополнительного образования «Лапландия» 30 апреля и 1 мая в 18.00 пройдет четвертьфинал региональной Мурманской лиги КВН. Свои лучшие шутки мурманчанам покажут команды «Морская академия», Сборная СГМУ (г. Архангельск), «Суровые парни» (п. Спутник), «Глазунья» (г. Петрозаводск), «Сборная филологического факультета», Сборная «Stand.Up Мурманск» и многие другие. Бессменный ведущий игры – **Герман Иванов** (капитан команды Высшей лиги КВН «Сборная города Мурманска»). Билеты можно приобрести в городском Доме молодежи (ул. Орликовой, 3, телефон 25-35-37) и в «StartUp coffee» (просп. Ленина, 67).

БЕЗ ОСАДКОВ

Сегодня в Мурманске до двух градусов тепла. Ветер восточный 3–8 метров в секунду. Небольшая облачность. Без осадков.

В минувшую субботу в конференц-зале отеля «Губернский» проходила 19-я конференция Мурманской областной организации КПРФ. Что символично, в день рождения их вождя Владимира Ленина.

Неверной дорогой идете, товарищи!

Разногласия среди коммунистов довели до драки

ВСЕ ТЕ ЖЕ ЛИЦА, МЯГКО ГОВОРЯ

Из известных политических лиц в мероприятии участвовали **Павел Дорохин**, депутат Госдумы РФ, **Геннадий Степахно** и **Михаил Антропов** (депутаты облдумы), **Игорь Калошин** (депутат горсовета Мурманска), а также **Ольга Панина**, **Юрий Ваталин**, **Александр Крупка**, **Валерий Яранцев** и прочая, и прочая.

Возле входа в гостиницу топтался недавно исключенный из рядов КПРФ **Олег Рябцев**, то с одним, то с другим делегатом успевавший переговорить.

Подавляющему числу северян эти имена ровным счетом ничего не говорят. Но тому, кто интересуется политикой, персонажи известны. Большинство из них в разные времена и, как правило, безуспешно баллотировались в депутаты различных уровней.

Или прославились, отчебучив что-то неординарное. Вроде побега Валерия Яранцева от норвежского рыбнадзора, который Геннадий Степахно постоянно тоскливо пытается представить каким-то лихим пиратским рейдом. Судя по тому, что на выборах Валерий Яранцев регулярно проигрывает, мурманчане не очень-то верят в легенду о «черном мстителе полярных морей».

Или Александр Крупка. Этот якобы голодал, пытаясь выцыганить у администрации города не положенную ему по закону квартиру. А еще он пишет революционные стихи. Насчет стихов ничего сказать не могу, а после «голодовки» он, если судить чисто визуально, даже поправился.

ОБЩЕЕ ДЕЛО

В 1982 году я, окончив школу, поступил в МГПИ и начал изучать историю КПСС, которую нам, первокурсникам, читал великий и ужасный **Лев Иванович Львов** (кстати, предметы курса научного коммунизма изучали пять лет все советские студенты вне зависимости от профиля вуза – от гуманитариев до медиков и строителей).

В субботу, послушав доклад Геннадия Степахно, я словно вернулся на 35 лет назад. По заверениям главного регионального коммуниста, враги все так же плетут сети заговоров, пролетариат все так же жаждет освобождения, а внутри партии все никак не одолеют ревизионистов, оппортунистов и прочих уклонистов.

www.pravda32.ru

Здесь необходимо сделать принципиальную оговорку. Во-первых, внутренние дела КПРФ – это внутренние дела КПРФ. Во-вторых, не мне, человеку правых политических взглядов, поучать лидеров местного отделения КПРФ, как строить работу.

Но! Мы живем в стране с соревновательной системой выборов и частными регуляторами общественного настроения. И в рамках этой системы вожди КПРФ регулярно предлагают мне, как и всем остальным северянам, определенный набор личностей, которых, по мнению коммунистов, надо провести в структуры власти. В депутаты, например.

А вот это уже дело общее и мое в том числе. И если я при всем моем отрицании коммунистической идеологии с трудом подбираю аргументы против почетного гражданина Мурманска, заслуженного строителя Игоря Калошина (уж он-то сделал для Мурманска всяко больше, чем я!), то когда Геннадий Степахно хочет запихать в депутаты таких, как **Сергей Габриелян** и **Дмитрий Высоцкий,** – извините-подвиньтесь! Это очень даже мое дело.

Поэтому-то я и заостряю внимание на деле Олега Рябцева.

«МОЛОДЫЕ» ПРОТИВ «СТАРИКОВ»

Всего в работе партийной конференции участвовали 58 делегатов. Вместе с гостями на глазок в зал набилось человек под сто.

Из них примерно 70 человек – условно старые коммунисты и 30 – условно молодые. Большинству «молодых», правда, крепко за 40 лет.

В КПРФ не только терминология на уровне позднего Брежнева. Сохранился и принцип: «Из Политбюро – только ногами вперед». А «молодежи» тоже жить хочется. И не просто жить, а по-депутатски!

В чем коренное отличие, скажем, от «Единой России»? Кандидаты от «ЕР» чаще всего и до победы на выборах были люди не последние. И депутатство для них – строка в карьере, а не ступенька повышения уровня жизни.

А оппозиционная братва – они же голодранцы! Кроме политических идеалов, которыми они вразвес торгуют, у них же ничего нет. А хочется – всего!

И вот в областной организации КПРФ котлочист Олег Рябцев (условно молодой) поднял мятеж.

По версии Геннадия Степахно, горком Мурманска в последнее время отошел от «ленинских норм партийной жизни». Дескать, горкомовцы занимались групповщиной (это не то, что некоторые подумали!) и обижали других товарищей надменностью.

А «молодой» Олег Рябцев вообще повел себя как засланный провокатор. Он оскорблял старших товарищей по партии, кричал, что, мол, они захватили власть, предали идеи и вся их деятельность посвящена одной цели – в очередной раз переизбраться в органы власти (не важно кем) и шиковать очередную пятилетку. А еще «старики» позорно продули в области все выборные позиции.

Отпор провокатору Рябцеву дал партийный функционер **Александр Головенко**. Между ними приключилась безобразная драка. Оппоненты напомнили, что сам Олег Рябцев на последних выборах «зуб давал» товарищам, что выиграет выборы в областную думу по Первомайскому округу, и под это дело деньги без счета из партии тянул. А выборы-то проиграл!

Геннадий Степахно уточнил – это он с Михаилом Антроповым стоял у истоков местной КПРФ. И в Москве у них все схвачено-задушено. Я лично перевел этот пассаж так: «Это наша корова, и мы ее доим! Поняли?!».

Сидящая на галерке «молодежь» явственно шепталась – мол, хана честному и благородному Олегу! Сейчас это старичье выклюет ему темечко!

И когда Юрий Ваталин предложил восстановить Олега Рябцева в партии, конференция большинством голосов показала «молодежи» ядреный шиш. Победил Геннадий Степахно.

Каков же вывод? Он прост. В КПРФ все, как у всех оппозиционеров. Основная жизнь вертится вокруг дележа доступных руководству кормушек.

Дмитрий МАЛЫШЕВ.

Как студенты ловили террористов

Ролевая игра «Антитеррор-2017» прошла на базе Центра профессиональной подготовки УМВД России по Мурманской области.

Среди ее организаторов – Центр противодействия экстремизму полиции, отдел по делам молодежи регионального министерства по внутренней политике и массовым коммуникациям. Консультировали участников заполярные чекисты. По замыслу создателей необычного квеста с помощью смоделированных нестандартных ситуаций участники должны научиться принимать правильные решения в случаях угрозы террористического акта и выявления фактов экстремистской пропаганды.

На старт вышло пять студенческих команд. Каждая получила куратора – сотрудника полиции, который наблюдал за правильностью прохождения этапа и оценивал действия молодых людей, а также обеспечивал их безопасность. Участникам квеста нужно было пройти пять смоделированных ситуаций под условными названиями «Подземка», «Студенческая аудитория», «Библиотека» и т. д. На этапе «Дом» студенты внимательно изучали контент знакомых на страничках в социальных сетях, искали запрещенную информацию. Самым сложным для всех оказался этап «Железнодорожный вокзал». В условном зале ожидания по легенде среди пассажиров находился «террорист-смертник». Его надо было быстро «вычислить». С заданием успешно справились только участники команды «Отряд имени Разумовского» из МАГУ.

Завершились испытания показательными выступлениями сотрудников отдела специального назначения УФСИН России по Мурманской области «Айсберг» и награждением лучших команд. Исполняющий обязанности министра по внутренней политике и массовым коммуникациям Мурманской области **Михаил Шилов** вручил всем командам подарки от правительства Мурманской области, а команде МАГУ – кубок с надписью «Антитеррор-2017» и диплом победителя.

Валерий СЕРЕБРЯКОВ.
Фото пресс-службы УМВД России по Мурманской области.

Как попасть в колонну?

Я хотел бы принять участие в шествии колонны «Бессмертного полка» 9 Мая. Где и во сколько будет сбор и как можно забрать заранее изготовленный штендер с портретом моего родственника?

Михаил П.

Как сообщила «Вечернему Мурманску» начальник отдела воспитания, дополнительного образования и охраны прав несовершеннолетних комитета по образованию администрации города Мурманска **Людмила Ананьина**, сбор желающих принять участие в шествии колонны «Бессмертный полк» 9 Мая начнется в 9 часов 15 минут на тротуаре у здания администрации города Мурманска (проспект Ленина, 75) и продлится ровно полчаса. После этого начнется построение колонны.

По опыту прошлых лет можно судить о том, что некоторые мурманчане, намеренные шествовать в колонне «Бессмертного полка», сначала отправляются смотреть парад. Это мешает им успеть на построение, а следовательно, делает невозможным участие в шествии колонны. В качестве альтернативы этим горожанам предлагают стать зрителями репетиций парада Победы, которые пройдут на проспекте Ленина 3 и 5 мая. Начало в 20 часов.

Напомним, штендеры с портретами героев были изготовлены по инициативе администрации города Мурманска. Для того чтобы пронести в колонне «Бессмертного полка» штендер с портретом родственника, нужно заявить о своем намерении до 5 мая в городской комитет по образованию, который стал штабом по подготовке акции. Контактный телефон (8152) 402-668 (ответственная – **Клименок Лариса Александровна**).

Забрать штендер можно будет 9 Мая с 8.00 до 8.30 в Доме детского творчества имени Анатолия Бредова (просп. Ленина, 63а), где штендеры находятся на хранении.

Остальным мурманчанам, желающим принять участие в шествии колонны «Бессмертного полка», сообщать о своем намерении заранее не нужно.

От вычета не отказываются

Могу ли я отказаться от предоставленного имущественного налогового вычета по ранее приобретенному жилью? Сейчас снова покупаю квартиру. Могу ли я, отказавшись от предыдущего вычета, воспользоваться новым?

Андрей Н.

Как сообщил **Юрий Пода**, заместитель начальника ИФНС России по городу Мурманску, вы не можете отказаться от прежнего вычета.

Налоговым законодательством не предусмотрена возможность налогоплательщика отказаться от ранее предоставленного ему имущественного налогового вычета по расходам на приобретение жилья для получения имущественного налогового вычета по другому жилому объекту.

Кому положена «дорога»

Мы с женой на пенсии, собираемся переезжать в Тульскую область. Вернут ли нам деньги за дорогу? Куда обращаться?

Сергей Иванович С.

Неработающие пенсионеры имеют право на компенсацию расходов, связанных с переездом из районов Крайнего Севера и приравненных к ним местностей на новое место жительства, которое находится на территории России. В регион, природно-климатические условия проживания в котором отличны от северных. Деньги за переезд вернут также и членам семей пенсионеров, находящимся на их иждивении.

Как уточнили в региональном отделении ПФР, выплата предоставляется только один раз в год и в размере, не превышающем стоимость проезда по кратчайшему, беспересадочному маршруту следования любым видом транспорта, за исключением такси. Компенсируют поездку в поездах и вагонах всех типов и категорий, за исключением спальных с 2-местными купе и вагонов повышенной комфортности; в каютах и на местах третьей категории на морском и внутреннем водном транспорте. Также оплатят перелет в салоне экономического класса в случае, если нет железнодорожного сообщения либо авиабилет стоит дешевле, чем на поезд. Вернуть деньги можно и за переезд междугородным автомобильным транспортом общего пользования.

Компенсируется и стоимость провоза багажа из расчета не более одной тонны на пенсионера и каждого выезжающего с ним члена семьи, но не более 5 тонн в общей сложности.

Чтобы возместить потраченные средства, необходимо обратиться в территориальный орган ПФР по новому месту жительства с заявлением о запросе пенсионного дела. Как только оно поступит, надо подать заявление о компенсации и приложить документы, подтверждающие фактические расходы.

Поспешите на прививку

Слышали, что сейчас во многих странах мира, в том числе и в России, проходит неделя иммунизации. А в Мурманске она проводится?

Валентина ПЕТРОВА.

С 24 по 30 апреля на территории города Мурманска проводятся мероприятия в рамках Европейской недели иммунизации, целью которой является популяризация вакцинации.

Как сообщает председатель комитета по охране здоровья администрации города Мурманска **Людмила Кошелева**, в рамках этой недели в столице Кольского Заполярья в целях пропаганды вакцинации и разъяснения необходимости проведения плановой иммунизации будут проведены встречи со школьниками, их родителями.

По результатам 16 лет плановой иммунизации в Мурманске не регистрируются 6 из 12 вакциноуправляемых инфекций: дифтерия, столбняк, краснуха, корь, эпидпаротит, полиомиелит. Заболеваемость острым вирусным гепатитом снижена в 88 раз (не более 3 случаев на 100 тысяч населения). Увеличение охвата вакцинацией населения против гриппа привело к снижению заболеваемости гриппом в 6,5 раз. Коклюшом болеют в основном дети старших возрастных групп в виде легких и стертых форм, не регистрируются тяжелые формы и осложнения (пневмонии).

Несмотря на высокие показатели охвата прививками, остается большое количество не привитых детей вследствие несвоевременного пересмотра медицинских отводов и отказов родителей от прививок, в том числе обусловленных религиозными убеждениями.

Отказ от иммунизации детей является нарушением прав ребенка на жизнь и здоровье. И сегодня вся ответственность по защите детей от инфекций, управляемых средствами специфической профилактики, лежит на родителях.

Ищите список повреждений

Обратился в один из мурманских банков, чтобы обменять валюту на рубли. На купюре стоял штамп, из-за чего банк отказал в приеме денег. Правомерен ли отказ?

А. В. ЧЕРНЫШОВ, г. Мурманск.

Как сообщили в отделении по Мурманской области Северо-Западного главного управления Центрального банка Российской Федерации, правила приема поврежденных банкнот иностранных государств банки разрабатывают самостоятельно в соответствии с условиями приема валюты стран, выпустивших ее. Указанные правила содержат список повреждений, при наличии которых деньги не принимаются для проведения операций. Эти правила должны быть размещены в офисах банка, в которых осуществляются операции с наличной иностранной валютой в доступном для обозрения месте, например, на стенде.

Более подробная информация размещена на сайте Банка России www.cbr.ru в рубрике «Вопросы – ответы» раздела «Интернет-приемная Банка России».

Фото из архива редакции и из открытых Интернет-источников.

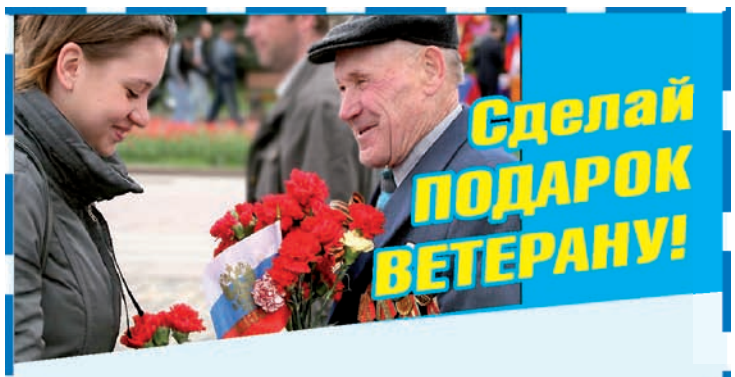

С 18 апреля по 5 мая проводится

АКЦИЯ

«Подпиши ветерана»

Цена ЕЖЕДНЕВНОГО ВЫПУСКА ГАЗЕТЫ **на 6 мес.** (с июля по декабрь включительно) **с доставкой в почтовый ящик – 600 руб.**

Желающим преподнести такой подарок необходимо вырезать купон подписки и оплатить подпискку в редакции «Вечернего Мурманска».

Вечерний Мурманск Всю необходимую информацию можно получить по телефонам 25-46-92, 47-75-63.

BM_079_2 РЕКЛАМА

Сделай подарок ветерану

Сделать к Дню Победы, 9 Мая, подарок ветерану войны, труженику тыла, инвалиду, в том числе ребенку-инвалиду, может любой мурманчанин. Для этого в газете "Вечерний Мурманск" стартует акция "ПОДПИШИ ВЕТЕРАНА".

Желающим преподнести такой подарок необходимо вырезать опубликованный в газете купон и оплатить подписку в редакции "Вечернего Мурманска" (Кольский просп., 9).

Подписка в рамках акции проводится по льготной стоимости - всего 600 рублей на ежедневный выпуск на второе полугодие 2017 года.

Оплаченные купоны будут распределены между общественными организациями Мурманска, и их члены смогут получать главную городскую газету. Если северяне подключатся к акции и внесут посильную помощь, вместе мы сможем помочь ветеранам. Такой искренне добрый поступок наверняка найдет отклик в душе героев-освободителей, а также представителей социально незащищенных слоев населения.

Акция продлится с 18 апреля по 5 мая. Время работы редакции: понедельник – пятница с 9 до 17 часов, обед с 13 до 14 часов.

Уважаемые читатели! Просим обеспечить доступ почтальона к почтовому ящику. В случае ограничения возможности попадания в подъезд доставка может быть нарушена.

Тел. 47-75-83

АБОНЕМЕНТ на газету "Вечерний Мурманск" (наименование издания) 52844 (Индекс издания) Количество комплектов

на 2017 год по месяцам:

1	2	3	4	5	6	7	8	9	10	11	12
						X	X	X	X	X	X

Куда (почтовый индекс) (адрес)

Кому (фамилия, инициалы)

Доставочную карточку заполнять полностью, разборчиво, без исправлений.

ДОСТАВОЧНАЯ КАРТОЧКА

УЧАСТОК ДАТА

НА ГАЗЕТУ 52844 (Индекс издания)

"Вечерний Мурманск" (наименование издания)

№ телефона

№ подъезда

Стоимость	Подписки	600.00 руб.	Количество комплектов
	Переадресовки	руб.	

на 2017 год по месяцам:

1	2	3	4	5	6	7	8	9	10	11	12
						X	X	X	X	X	X

Код подъезда

Наличие домофона

Куда (адрес)

Кому (фамилия, имя, отчество)

РЕКЛАМА

«Единая Россия» пошла по магазинам

Ревизоры искали плюсы и минусы в работе сетевого магазина

Очередной сетевой магазин проверили в Мурманске активисты партии «Единая Россия» в рамках реализации партийного проекта «Народный контроль». На этот раз в поле зрения ревизоров попала «Пятерочка», которая располагается в центре столицы Кольского Заполярья.

Проходы в магазине между прилавками заставлены коробками и паллетами с товаром.

Главная цель, которую преследовали члены мониторинговой группы, – это выявление нарушений в реализации товаров.

Проверяющие уже успели побывать в этом универсаме год назад, когда он только открыл свои двери для мурманских потребителей. Как и в тот раз, мониторинговой группой были отмечены чистота и порядок в помещении, доброжелательность и приветливость обслуживающего персонала.

Кроме этого в ассортименте присутствовала продукция местных производителей, в зале имелись весы и овоскоп – прибор для определения качества яиц. Также для удобства покупателей в магазине были установлены два прайс-чекера – микрокиоска проверки цен. Такие приборы редко можно увидеть в продовольственных магазинах нашего города. Тем не менее без нарушений не обошлось.

– Эта торговая точка располагается в центре города, а это значит, что сюда за продуктами могут зайти не только мурманчане, но и гости нашего города, – отметил председатель регионального отделения Объединения потребителей России **Денис Лашин**. – Такие магазины должны обладать высоким уровнем качества обслуживания. Однако мы зафиксировали ряд нарушений. Во-первых, в магазине не соблюдены правила товарного соседства. Во-вторых, на полках было обнаружено несколько просроченных товаров. Практически весь персонал на рабочем месте находится без головных уборов, что также является нарушением. В-третьих, проемы между прилавками, проходы к запасному выходу и к уголку потребителя заставлены коробками и паллетами с товаром. С учетом того, что площадь магазина составляет более 200 квадратных метров, проемы между прилавками должны составлять не менее двух метров.

Проверяющие также отметили, что прилавки с овощами и фруктами расположены у больших витражных окон. Из-за этого продукты в солнечную погоду греются и быстро портятся.

Результаты проверки внесены в «Паспорт контроля предприятия торговли», а представители администрации магазина пообещали все выявленные недостатки исправить в кратчайшие сроки.

Мария БЛАГОВА.
Фото автора.

Мурманчанам надоели нечистоплотные собачники

В Долине Уюта появились объявления, написанные жителями близлежащих домов и призывающие владельцев собак убирать за своими животными.

Авторы жалуются на то, что каждую весну этот зеленый уголок Мурманска превращается в отхожее место для четвероногих. Надо сказать, что такое происходит во многих дворах Мурманска, хотя выгуливать там собак вообще запрещено. Однако «бомбочки» попадаются на каждом шагу.

Согласно постановлению городской администрации в каждом районе столицы Заполярья есть как минимум десять специально отведенных площадок для выгула животных. Ознакомиться с полным списком можно на сайте муниципального учреждения «Центр временного содержания животных» (http://51dog.ru/yuridicheskie-dokumenty/perechen-mest-dlya-vygula-sobak-na-territorii-goroda-murmanska/).

А в соответствии с пунктом 3 статьи 7 закона Мурманской области о содержании животных сопровождающее лицо обязано убирать продукты жизнедеятельности своего животного в подъездах, лифтах, на лестничных клетках, спортивных площадках, в местах массового отдыха и купания граждан, на дорожках, тротуарах и проезжей части. Однако часто ли вы видели на улицах нашего города собачников с пакетиком и лопаткой? Думаю, нет, потому что большинство владельцев собак относятся к законам так же, как их животные, гуляющие в Долине Уюта и наших дворах, к кустам и земле.

Антонина БЕРЕЖНОВА. Фото из открытых Интернет-источников.

КОРОТКОЙ СТРОКОЙ

ГИБЕЛЬ ШКОЛЬНИКА

В прошедший понедельник в одной из квартир в Североморске обнаружили труп подростка. По предварительной информации, 15-летний мальчик покончил с собой. Официальных комментариев по данному факту представители следственного управления СКР не дают. В соцсетях же трагедия обсуждается очень бурно, так жители Североморска одной из причин суицида называют проблемы с подготовкой к ГИА.

6Т МЕНЯЕТ МАРШРУТ

В связи с проведением работ по восстановлению удовлетворительного состояния проезжей части после устранения повреждений на водопроводе по адресу: ул. Морская, 11 в период с 9.00 26 апреля по 28 апреля будет изменен маршрут движения автобусов № 6Т. Автобус будет следовать по маршруту: ул. Орликовой – просп. Кольский – автопарк – просп. Кольский – ул. Пономарева – ул. Ломоносова – ОМСЧ «Севрыба» – ул. Ломоносова – ул. Пономарева – ул. Орликовой. Смена расписания не планируется, однако возможны отклонения от расписания движения.

НА СОЛОВКИ С ВЕТЕРКОМ

Начиная с июня выполнять прямые рейсы из Мурманска на Соловки будет авиакомпания «Оренбуржье». Перевозить туристов к Соловецким островам будут самолеты L-410. За один рейс компактный лайнер чешского производства сможет доставить на архипелаг в Белом море 12 пассажиров, а вот обратно готов привезти 17 человек. Наличие бортпроводников на этом типе воздушных судов не предусмотрено, а потому путешественникам во время полета предложат только воду. Перевозчик планирует выполнять рейсы из столицы Заполярья на Соловки два раза в неделю: по вторникам и субботам. Однако не исключено, что график полетов пересмотрят и станут привозить туристов на архипелаг в пятницу вечером, а забирать оттуда в воскресенье. Первый вылет из Мурманска на Соловки запланирован на 3 июня.

СЕМЬЯ С КНИГОЙ

В Мурманской областной детско-юношеской библиотеке продолжается прием видеороликов на конкурс «Визитная карточка читающей семьи». Творческое состязание проводится по 9 мая. На конкурс принимаются видео, пропагандирующие чтение и представляющие членов семьи с книгами. Работы можно прислать по электронной почте info@libkids51.ru с пометкой «На конкурс». Награждение состоится 14 мая на фестивале «Читающая семья».

ИЗМЕНИЛИСЬ РЕКВИЗИТЫ

Мурманский Городской Общественный Благотворительный Фонд «Фонд Мурманска» извещает о внесении изменений в уставные документы с 10 апреля 2017 года.

Новые реквизиты:

Полное название – Благотворительный Фонд «ФОНД МУРМАНСК». Сокращенное название – БФ «ФОНД МУРМАНСК»

ИНН 5190995093

КПП 519001001

Р/сч 40703810241000100470 в Мурманском отделении № 8627 ПАО Сбербанк г. Мурманск

БИК 044705615

к/сч 30101810300000000615

Контактный телефон +7-911-303-80-24.

ВЫЕЗДНОЙ ПРИЕМ

26 апреля в 17.00 состоится выездной прием для жителей Ленинского округа, который пройдет в помещении участкового пункта полиции № 4 (ул. Аскольдовцев, 25/4).

Обращения мурманчан рассмотрит заместитель начальника управления Ленинского административного округа **Ярошинский Викентий Вячеславович**.

ПЕРЕЖИТЬ

Весной в Мурманске плавали лодки и гибли люди

Как поведут себя эти горы снега, когда по-настоящему пригреет солнце? Такой вопрос сегодня задают себе мурманчане, с тревогой поглядывая на почерневшие сугробы во дворах. Нынешняя зима выдалась на редкость многоснежной. Только в декабре выпало сразу три месячные нормы осадков. Да и потом снег валил, почти не переставая. В самые снежные дни и недели городские службы вывозили его с улиц и дорог круглосуточно. И даже сейчас эта работа не прекращается. Но достаточно ли усилий дорожников, чтобы Мурманск спокойно пережил паводок?

Водосток на улице Марата плотно забит снегом.

НЕУПРАВЛЯЕМЫЕ УПРАВЛЯЮЩИЕ

– Я практически всю жизнь прожил в Мурманске и не припомню такой снежной зимы, – говорит заслуженный строитель России, почетный гражданин Мурманска, депутат мурманского Совета депутатов **Игорь Калошин.** – И сейчас главная задача – подготовиться к паводку. Если этого не сделать, то в некоторых частях города могут быть проблемы. Проще говоря, их затопит. В Мурманске подобные случаи бывали и при менее снежных зимах. Сейчас в городе принимаются меры для предотвращения неблагоприятных последствий паводка. Но главным препятствием здесь служит разделение зон ответственности: за одно отвечают городские службы, а за другое – управляющие компании. И в каком состоянии многие мурманские дворы, думаю, объяснять не надо.

По мнению Игоря Яковлевича, мало очистить тротуары и проезжую часть дворов от льда и снега. Необходимо вывезти весь убранный снег за пределы города. Но многие управляющие компании этого не делают. И получается, что весь снег до сих пор так и лежит рядом с домами – в виде огромных почерневших гор.

За примером далеко ходить не надо. Из окон нашей редакции видны три больших снежных холма. Причем последний из них появился в тот же день, когда мы разговаривали с Игорем Калошиным. Бульдозер до асфальта выскреб все ледовые залежи и складировал их в виде горы в два человеческих роста тут же, на обочине. Что-то будет, когда пригреет солнышко?

– Убрать снег с проезжей части и тротуаров полдела, – продолжает Игорь Калошин. – Главное – отодвинуть его от домов. Если этого не сделать, то влага впитается в стены и, как по промокашке, поползет вверх, вплоть до второго этажа может добраться. Я уже молчу, что вода пойдет в подвалы, где и так не лучшая картина. Чтобы минимизировать возможные последствия, необходимо проверить дренажные системы домов.

Снежные горы во дворах – привычная картина.

ПОДМОЧЕННАЯ РЕПУТАЦИЯ

– В истории Мурманска было несколько сильнейших паводков, – вспоминает ветеран-строитель. – Один из них, помню, был в семидесятых годах, во время строительства кинотеатра «Мурманск». Тогда вода хлынула с сопок, на которых сейчас стоит Восточный микрорайон, выкатилась на улицу Карла Маркса и потоком пошла вниз. Эту реку увидел **Виктор Романенко**, в ту пору председатель Мурманского горисполкома. Первым делом он решил, что это мы, строители, что-то натворили, и прибежал к нам. И только тут понял, что всему виной паводок.

А вот овраг на улице Гвардейской, в котором сейчас находится стадион, однажды превратился в настоящее озеро. По которому пришлось плавать на лодке, поскольку засорилась решетка коллектора на Варничном ручье. Водоем просуществовал недолго, но репутацию городских служб Мурманска изрядно подмочил.

Вместе с Игорем Яковлевичем мы побывали на этом месте. Злополучная решетка коллектора на этом раз была полностью очищена. Судя по всему, совсем недавно. Удивляет только одно: почему весь мусор брошен на берегу ручья?

БОЛЬШАЯ ПИТЬЕВАЯ БОМБА

Но эта история ничто по сравнению с тем, что случилось на реке Росте, в месте ее пересечения с улицей Промышленной. Там както по весне вода полностью закрыла решетку коллектора, состояние которой надо было изучить. Опустили под воду водолаза, но его потоком прижало к решетке, и выбраться он не мог. Почему-то в воду он ушел без страховочного конца, был только шланг для подачи воздуха. Вот за этот шланг его и попытались вытащить. Но он не выдержал и оторвался. Водолаз погиб.

Речка Роста была когда-то полноводной, рыбной, а сейчас она одна из самых гряз-

ПАВОДОК

ных на Кольском полуострове. Большая часть ее взята в трубы. По сути, весь водосброс Большого Питьевого озера идет через нее. Поэтому необходимо постоянно наблюдать во время паводка за состоянием коллекторной системы. Если она окажется засоренной, то мурманской промзоне грозит серьезное купание.

– Само же Большое Питьевое озеро – это не только естественный водосборник для всех окружающих его сопок. Оно принимает через Иванов ручей воды Рог-озера, которое, в свою очередь, собирает паводковые воды в своем районе, – рассказывает еще об одном слабом месте Игорь Калошин. – Поэтому при большом объеме снега есть вероятность, что Большое выйдет из берегов. Подобный случай уже был. Тогда вода поднялась выше дамбы и смыла часть Верхнеростинского шоссе в том месте, где оно соединяется с Восточной объездной дорогой.

ВАЖНОЕ ДЕЛО – ПОГОДА

Имеются проблемные зоны и в самом центре Мурманске. Здесь главный антипаводковый узел – коллекторная система, находящаяся в районе гипермаркета «О'кей». Она принимает в себя паводковые воды с огромной территории: от Ледового озера до улицы Октябрьской, а также со всего Жилстроя, включая улицу Зеленую. И если Варничный ручей сейчас расчищен, в том числе освобождены от мусора коллекторные решетки (по крайней мере те, что мы видели), то с западной стороны не все так чисто. Например, путь паводка с улицы Зеленой проходит через крохотное озерко, что на перекрестке улицы Марата и проспекта Кирова. Сейчас озерная чаша скрыта под толстенным слоем снега, видна лишь узкая верхняя часть решетки коллектора. Свободен ли путь для стока талой воды, сказать невозможно.

– Случится ли у нас потоп или нет, зависит не только от систем водосброса, – подводит итог нашей поездки по Мурманску Игорь Калошин. – Очень важна еще и погода. Если в ближайшее время установится постоянная положительная температура, в том числе и ночью, то вероятность паводка с нехорошими последствиями увеличивается. А если еще и дожди польют, все вообще может закончиться плохо. Но если зима затянется, таяние снега пойдет постепенно и медленно и неприятностей можно избежать.

И ТЕХНИКА, И ПЕСОК

Как сообщили в Мурманском гидрометцентре, в ближайшее время в городе ожидается устойчивая плюсовая среднесуточная температура воздуха. Несмотря на календарь, у нас еще царствует настоящая зима. В нынешнем году она была снежная, а апрель – холодный. Эти факторы не дают начаться активному снеготаянию, которое по климатическим нормам уже должно быть. По мнению синоптиков, в мае средняя температура воздуха будет выше нормы. Вполне вероятно, что тогда и начнется интенсивное таяние снега.

Но дорожные и жилищно-коммунальные службы города к нему готовятся уже сейчас. В частности, противопаводковыми мероприятиями занимается муниципальное учреждение «Управление дорожного хозяйства», в задачи которого входит обслуживание городской улично-дорожной сети. Сформирована комиссия по пропуску паводковых вод и организовано три аварийных бригады из 33 человек. Заготавливается необходимый инвентарь, инструменты и материалы, в том числе лопаты, ломы, топоры, песок, щебень, доски, газоанализаторы и 4,5 тысячи мешков с песком.

Подготовлены к эксплуатации водооткачивающие средства и специализированная техника для промывки системы водоотвода – поливомоечные, каналоочистительные, каналопромывочные и ассенизационные машины.

ЧИСТЯТ СИСТЕМНО

Сотрудники УДХ продолжают круглосуточно вывозить снег с автомобильных дорог общего пользования. Кроме того, они готовят к паводку систему водоотвода: занимаются очисткой и промывкой лотков, кюветов, дождеприемных колодцев, водопропускных труб и коллекторов. Часть этих задач была выполнена ранее, но из-за вновь выпавшего в апреле снега дорожникам приходится возвращаться к уже проделанной работе.

В период половодья у входа водопропускных труб будут установлены специальные мерные рейки, чтобы с их помощью можно было круглосуточно следить за уровнем воды. Для понижения этого уровня в озерах, как и для приема талых стоков, будут подготовлены к работе сифон на озере Семеновском и водозабор на озере Среднем. Их запуск выполняется по мере необходимости в зависимости от погодных условий.

Толщина снежного покрова на реке Роста впечатляет.

Во время паводка будет вестись круглосуточное наблюдение и за уровнем воды в карьере-озере у Горелой горы. На особом контроле – водопропускные трубы на ручьях Варничном, Глубоком, Фадеевом и реке Роста.

Уже сейчас определены проблемные участки дорог, где обычно происходит скопление талых вод на проезжей части. Это Нижнеростинское шоссе, улицы Нахимова и Полярной Дивизии, Лыжный проезд. Во время паводка там должны откачивать талые воды в местах их скопления.

СЛЕДЯТ ЗА КАЧЕСТВОМ ВОДЫ

Руководителям всех предприятий, учреждений и организаций города рекомендовано сделать все возможное для обеспечения пропуска паводковых вод. Очень важно предупредить возможное затопление объектов, предоставляющих экологическую опасность (склады токсических веществ и горюче-смазочных материалов), расположенных в водоохранных зонах водных объектов и в зонах санитарной охраны источников питьевого водоснабжения.

Ну и, конечно, предусмотрены меры по сохранности качества воды в питьевых водоемах. Организации, предоставляющие населению жилищные услуги, обязаны своими силами выполнить ряд противопаводковых мероприятий на территориях жилой застройки.

Всю информацию о паводковой обстановке Мурманске собирает муниципальная «Единая дежурно-диспетчерская служба».

Решетка коллектора на Варничном ручье уже очищена.

Андрей КИРОШКО,
Антонина БЕРЕЖНОВА.
Фото Андрея КИРОШКО,
Константина БРАЙЦЕВА
и Марты ЖЕГАЛИНОЙ.

ПРОИСШЕСТВИЯ

ОБОБРАЛИ ДАЖЕ В ОТПУСКЕ

Семидесятилетняя пенсионерка, гостившая в Мурманске, пострадала от рук телефонных мошенников. В Костроме, у себя дома, она разместила в Интернете объявление о продаже гаража. Покупатель нашелся как раз в тот момент, когда хозяйка была далеко от дома. Неизвестный позвонивший убедил пожилую женщину подключить в банкомате специальное приложение на указанный им номер телефона, чтобы перевести ей деньги за покупку. После этой операции с банковской карты потерпевшей были списаны 37 тысяч рублей. Дама подумала, что произошла ошибка, она попыталась связаться с «покупателем», но безуспешно: его телефон уже был отключен. В Мурманске полиция выяснила, что злоумышленник звонил с телефона, зарегистрированного в Липецкой области. В настоящее время по данному факту проводится проверка.

ЭКОНОМИЯ ОБЕРНУЛАСЬ УБЫТКАМИ

От рук обманщиков страдают не только пенсионеры, но и более молодые земляки. И даже экономически подкованные. В Мурманске недавно мошенники обманули 45-летнего… генерального директора одной из фирм города. Он решил сэкономить на покупке топлива для родной фирмы, на сайте бесплатных объявлений нашел подходящее предложение, созвонился с продавцами и договорился о сделке. Те уговорили перевести предоплату на указанный счет – 230 тысяч рублей. После финансовых операций телефон «продавцов» замолчал, а объявление сразу же исчезло из Интернета. Теперь полиция расследует возбужденное по этому поводу уголовное дело.

ДОГОВОРИЛСЯ ДО НЕПРИЯТНОСТЕЙ

В ЗАТО Александровск разбойник с ножом похитил четыре миллиона рублей. Пострадавший, как выяснилось, пригласил к себе в дом незнакомого человека. Вместе парочка распивала спиртные напитки. Хозяин в пьяном разговоре похвастался, что дома у него находится крупная сумма денег, оставшаяся от продажи недвижимости и транспортных средств. После этих слов гость достал из кармана нож и потребовал отдать ему всю сумму. Забрав деньги, он скрылся в неизвестном направлении. А болтливый хозяин пошел в полицию писать заявление о происшествии. Полицейские установили, что злоумышленник мог покинуть территорию ЗАТО и отправиться в областной центр. Через несколько часов его там и задержали. При себе у жителя Полярного 1974 года рождения оказалась лишь часть похищенной суммы. Остальные деньги полицейские обнаружили в ходе обыска у него дома в Полярном. Подозреваемый оказался тертым калачом. Он уже был судим за кражу и грабеж. Теперь придется отвечать за разбой. Возбуждено уголовное дело. Санкция статьи предусматривает наказание в виде лишения свободы на срок от 8 до 15 лет.

СПЕРВА ЗАПЛАТИ, А ПОТОМ СПОРЬ

В Заозерске местный житель прямо заявил судебным приставам, что штраф за управление автомобилем в нетрезвом виде платить не будет. Причиной своей позиции назвал нарушения процедуры медицинского освидетельствования. На решение суда он с жалобой якобы дошел до Верховного суда России. Но это всего лишь были слова. Дело направили снова в суд, и там самонадеянности у должника поубавилось.

История закончилась печально – поездкой в изолятор временного содержания для отбывания административного ареста на срок 10 суток.

ИНФОРМАЦИОННОЕ СООБЩЕНИЕ

27 апреля выйдет в свет специальный выпуск газеты «Вечерний Мурманск». В нем будут опубликованы постановления администрации города Мурманска:

- № 1090 от 17.04.2017 «О внесении изменений в постановление администрации города Мурманска от 29.01.2014 № 180 «Об утверждении порядка предоставления субсидии из бюджета муниципального образования город Мурманск молодежным и детским общественным объединениям города Мурманска и положения о проведении конкурса проектов (программ) молодежных и детских общественных объединений «Мурманск молодежный» в 2014–2016 годах» (в ред. постановлений от 26.02.2015 № 498, от 16.12.2015 № 3516, от 25.04.2016 № 1084)»;
- № 1111 от 18.04.2017 «О внесении изменений в постановление администрации города Мурманска от 28.09.2015 № 2714 «Об утверждении административного регламента предоставления муниципальной услуги «Предоставление в собственность, постоянное (бессрочное) пользование, безвозмездное пользование, аренду земельных участков, находящихся в государственной или муниципальной собственности, юридическим и физическим лицам и заключение соглашений об установлении сервитута в отношении земельных участков, находящихся в государственной или муниципальной собственности» (в ред. постановления от 19.04.2016 № 1019)»;
- 1103 от 18.04.2017 «О внесении изменений в постановление администрации города Мурманска от 20.06.2012 № 1365 «Об утверждении административного регламента предоставления государственной услуги «Предоставление дополнительных гарантий по оплате жилого помещения и коммунальных услуг детям-сиротам и детям, оставшимся без попечения родителей, лицам из числа детей-сирот и детей, оставшихся без попечения родителей» (в ред. постановлений от 12.10.2012 № 2426, от 26.12.2012 № 3160, от 14.06.2013 № 1473, от 05.09.2013 № 2298, от 17.10.2013 № 2885, от 29.11.2013 № 3495, от 11.02.2014 № 340, от 06.05.2014 № 1293, от 29.05.2014 № 1640, от 22.01.2015 № 140, от 04.04.2016 № 848)».

С опубликованными в спецвыпуске нормативными актами могут ознакомиться все желающие. Специальный выпуск газеты «Вечерний Мурманск» размещен в электронном виде в общем доступе для неограниченного круга лиц на официальном сайте газеты «Вечерний Мурманск» (http://vmnews.ru). Документ размещен в общем доступе для неограниченного круга лиц на официальном сайте администрации города Мурманска в сети Интернет (http://citymurmansk.ru). Помимо этого специальный выпуск будет предоставлен в ГОБ УК «Мурманская государственная областная универсальная научная библиотека», МБУ культуры «Центральная городская библиотека г. Мурманска», Информационное телеграфное агентство России (ИТАР-ТАСС). Также специальный выпуск газеты можно приобрести в киосках МАРПИ и в редакции газеты «Вечерний Мурманск».

АДМИНИСТРАЦИЯ ГОРОДА МУРМАНСКА
ПОСТАНОВЛЕНИЕ

17.04.2017 № 1088

О признании многоквартирного дома, расположенного по адресу: город Мурманск, улица Генерала Фролова, дом № 26, аварийным и подлежащим сносу

В соответствии с Жилищным кодексом Российской Федерации, Федеральным законом от 06.10.2003 № 131-ФЗ «Об общих принципах организации местного самоуправления в Российской Федерации», постановлением Правительства Российской Федерации от 28.01.2006 № 47 «Об утверждении Положения о признании помещения жилым помещением, жилого помещения непригодным для проживания и многоквартирного дома аварийным и подлежащим сносу или реконструкции», Уставом муниципального образования город Мурманск, на основании заключения межведомственной комиссии по признанию помещения жилым помещением, жилого помещения непригодным для проживания и многоквартирного дома аварийным и подлежащим сносу или реконструкции в муниципальном жилищном фонде и частного жилого помещения пригодным (непригодным) для проживания в городе Мурманске от 22.03.2017 № 12 **постановляю:**

1. Признать многоквартирный дом, расположенный по адресу: город Мурманск, улица Генерала Фролова, дом № 26, аварийным и подлежащим сносу.
2. Собственникам помещений в многоквартирном доме, указанном в пункте 1 настоящего постановления, в течение 12 месяцев со дня окончания процедуры переселения граждан, занимающих жилые помещения по договору социального найма, снести многоквартирный дом № 26 по улице Генерала Фролова.
3. Комитету имущественных отношений города Мурманска (Синякаев Р. Р.):

3.1. Обеспечить внесение соответствующих изменений в подпрограмму «Обеспечение благоустроенным жильем жителей города Мурманска, проживающих в многоквартирных домах пониженной капитальности, имеющих не все виды благоустройства» на 2014–2019 годы муниципальной программы города Мурманска «Управление имуществом и жилищная политика» на 2014–2019 годы (далее – Подпрограмма), утвержденной постановлением администрации города Мурманска от 12.11.2013 № 3239, в части дополнения перечня аварийных многоквартирных домов, расположенных на территории муниципального образования город Мурманск и подлежащих расселению в рамках реализации Подпрограммы.

3.2. В сроки, предусмотренные для реализации Подпрограммы, организовать отселение физических и юридических лиц из многоквартирного дома, указанного в пункте 1 настоящего постановления.

3.3. Определить потребность в жилых помещениях, требуемых для переселения граждан, занимающих жилые помещения по договорам социального найма в многоквартирном доме, указанном в пункте 1 настоящего постановления.

3.4. Приобрести жилые помещения для граждан, занимающих жилые помещения по договорам социального найма в многоквартирном доме, указанном в пункте 1 настоящего постановления, в сроки, предусмотренные для реализации Подпрограммы.

3.5. По мере осуществления мероприятий, предусмотренных пунктом 3.4 настоящего постановления, предоставлять приобретенные жилые помещения гражданам, занимающим жилые помещения по договорам социального найма в многоквартирном доме, указанном в пункте 1 настоящего постановления.

3.6. Провести работы по формированию и проведению государственного кадастрового учета земельного участка, на котором расположен многоквартирный дом, указанный в пункте 1 настоящего постановления, за счет средств бюджета муниципального образования город Мурманск в сроки, предусмотренные для реализации Подпрограммы.

3.7. В течение 14 рабочих дней с момента окончания процедуры переселения граждан, занимающих жилые помещения по договору социального найма в многоквартирном доме № 26 по улице Генерала Фролова, направить собственникам помещений извещение о необходимости выполнения требования, указанного в пункте 2 настоящего постановления.

4. Управлению финансов администрации города Мурманска (Умушкина О. В.) обеспечить финансирование мероприятий по приобретению жилья для переселения граждан, занимающих жилые помещения по договорам социального найма в многоквартирном доме, указанном в пункте 1 настоящего постановления, а также мероприятий, предусмотренных пунктом 3.6 настоящего постановления, в рамках реализации Подпрограммы в объеме, установленном решением Совета депутатов города Мурманска о бюджете муниципального образования город Мурманск на соответствующий финансовый год.
5. Отделу информационно-технического обеспечения и защиты информации администрации города Мурманска (Кузьмин А. Н.) разместить настоящее постановление на официальном сайте администрации города Мурманска в сети Интернет.
6. Редакции газеты «Вечерний Мурманск» (Хабаров В. А.) опубликовать настоящее постановление.
7. Настоящее постановление вступает в силу со дня подписания.
8. Контроль за выполнением настоящего постановления возложить на заместителя главы администрации города Мурманска Изотова А. В.

Глава администрации города Мурманска **А. И. СЫСОЕВ.**

АДМИНИСТРАЦИЯ ГОРОДА МУРМАНСКА
ПОСТАНОВЛЕНИЕ

17.04.2017 № 1091

Об утверждении состава конкурсной комиссии по рассмотрению проектов (программ), предоставленных на конкурс проектов (программ) молодежных и детских общественных объединений «Мурманск молодежный»

В соответствии с решением Совета депутатов города Мурманска от 03.03.2010 № 16-214 «Об утверждении Положения о муниципальной поддержке молодежных и детских общественных объединений в городе Мурманске» **постановляю:**

1. Утвердить состав конкурсной комиссии по рассмотрению проектов (программ), предоставленных на конкурс проектов (программ) молодежных и детских общественных объединений «Мурманск молодежный», согласно приложению к настоящему постановлению.
2. Отделу информационно-технического обеспечения и защиты информации администрации города Мурманска (Кузьмин А. Н.) разместить настоящее постановление с приложением на официальном сайте администрации города Мурманска в сети Интернет.
3. Редакции газеты «Вечерний Мурманск» (Хабаров В. А.) опубликовать настоящее постановление с приложением.
4. Настоящее постановление вступает в силу со дня подписания.
5. Контроль за выполнением настоящего постановления возложить на заместителя главы администрации города Мурманска Левченко Л. М.

Глава администрации города Мурманска **А. И. СЫСОЕВ.**

Приложение
к постановлению администрации
города Мурманска
от 17.04.2017 № 1091

Состав конкурсной комиссии по рассмотрению проектов (программ), предоставленных на конкурс проектов (программ) молодежных и детских общественных объединений «Мурманск молодежный»

Левченко Людмила Михайловна	– заместитель главы администрации города Мурманска	– председатель конкурсной комиссии
Прямикова Тамара Ивановна	– заместитель председателя Совета депутатов города Мурманска	– заместитель председателя конкурсной комиссии
Синякова Юлия Сандыбековна	– ведущий специалист отдела по делам молодежи комитета по социальной поддержке, взаимодействию с общественными организациями и делам молодежи администрации города Мурманска	– секретарь конкурсной комиссии

Члены конкурсной комиссии:

Виговская Оксана Владимировна – заместитель директора МБУ «Централизованная бухгалтерия по обслуживанию структурных подразделений администрации города Мурманска»

Иванова Юлия Евгеньевна – ведущий экономист планово-экономического отдела МБУ «Централизованная бухгалтерия по обслуживанию структурных подразделений администрации города Мурманска»

Коробков Сергей Евгеньевич – депутат Совета депутатов города Мурманска

Печкарева Татьяна Вадимовна – председатель комитета по социальной поддержке, взаимодействию с общественными организациями и делам молодежи администрации города Мурманска

Путинцева Дарья Викторовна – корреспондент отдела «Молодежная редакция» МАУ «Редакция газеты «Вечерний Мурманск»

Представители организаций, не подчиненных администрации города Мурманска, включены в состав конкурсной комиссии по согласованию.

АДМИНИСТРАЦИЯ ГОРОДА МУРМАНСКА
ПОСТАНОВЛЕНИЕ

18.04.2017 № 1109

О внесении изменений в постановление администрации города Мурманска от 01.08.2012 № 1788 «Об утверждении административного регламента предоставления государственной услуги «Назначение и выплата единовременного денежного пособия, предоставление материального обеспечения или выплата денежной компенсации выпускникам муниципальных общеобразовательных организаций – детям-сиротам и детям, оставшимся без попечения родителей, воспитывающимся в семьях попечителей, приемных семьях, за исключением лиц, продолжающих обучение по очной форме в профессиональных образовательных организациях» (в ред. постановлений от 26.12.2012 № 3114, от 27.05.2013 № 1261, от 09.09.2013 № 2335, от 21.10.2013 № 2944, от 29.11.2013 № 3492, от 11.02.2014 № 339, от 06.05.2014 № 1307, от 02.06.2014 № 1655, от 24.10.2014 № 3557, от 12.02.2015 № 374, от 30.03.2016 № 801)

В соответствии с Федеральными законами от 06.10.2003 № 131-ФЗ «Об общих принципах организации местного самоуправления в Российской Федерации», от 27.07.2010 № 210-ФЗ «Об организации предоставления государственных и муниципальных услуг», Законами Мурманской области от 28.12.2004 № 568-01-ЗМО «О дополнительных гарантиях по социальной поддержке детей-сирот и детей, оставшихся без попечения родителей», от 13.12.2007 № 927-01-ЗМО «О наделении органов местного самоуправления муниципальных образований со статусом городского округа и муниципального района отдельными государственными полномочиями по опеке и попечительству в отношении несовершеннолетних», постановлениями Правительства Мурманской области от 16.11.2010 № 513-ПП «О разработке и утверждении административных регламентов предоставления государственных услуг, осуществляемых по обращениям заявителей», от 10.12.2012 № 620-ПП «О правилах подачи и рассмотрения жалоб на решения и действия (бездействие) исполнительных органов государственной власти Мурманской области и их должностных лиц, государственных гражданских служащих, подведомственных этим органам учреждений и их должностных лиц, предоставляющих государственные услуги», Уставом муниципального образования город Мурманск, постановлением администрации города Мурманска от 30.05.2012 № 1159 «Об утверждении реестра услуг, предоставляемых по обращениям заявителей в муниципальном образовании город Мурманск» **постановляю:**

1. Внести в постановление администрации города Мурманска от 01.08.2012 № 1788 «Об утверждении административного регламента предоставления государственной услуги «Назначение и выплата единовременного денежного пособия, предоставление материального обеспечения или выплата денежной компенсации выпускникам муниципальных общеобразовательных организаций – детям-сиротам и детям, оставшимся без попечения родителей, воспитывающимся в семьях попечителей, приемных семьях, за исключением лиц, продолжающих обучение по очной форме в профессиональных образовательных организациях» (в ред. постановлений от 26.12.2012 № 3114, от 27.05.2013 № 1261, от 09.09.2013 № 2335, от 21.10.2013 № 2944, от 29.11.2013 № 3492, от 11.02.2014 № 339, от 06.05.2014 № 1307, от 02.06.2014 № 1655, от 24.10.2014 № 3557, от 12.02.2015 № 374, от 30.03.2016 № 801) следующие изменения:

– в преамбуле постановления в названии Закона Мурманской области от 28.12.2004 № 568-01-ЗМО слова «, лиц из числа детей-сирот и детей, оставшихся без попечения родителей» исключить.

2. Внести в приложение к постановлению администрации города Мурманска от 01.08.2012 № 1788 «Об утверждении административного регламента предоставления государственной услуги «Назначение и выплата единовременного денежного пособия, предоставление материального обеспечения или выплата денежной компенсации выпускникам муниципальных общеобразовательных организаций – детям-сиротам и детям, оставшимся без попечения родителей, воспитывающимся в семьях попечителей, приемных семьях, за исключением лиц, продолжающих обучение по очной форме в профессиональных образовательных организациях» (в ред. постановлений от 26.12.2012 № 3114, от 27.05.2013 № 1261, от 09.09.2013 № 2335, от 21.10.2013 № 2944, от 29.11.2013 № 3492, от 11.02.2014 № 339, от 06.05.2014 № 1307, от 02.06.2014 № 1655, от 24.10.2014 № 3557, от 12.02.2015 № 374, от 30.03.2016 № 801) следующие изменения:

2.1. В абзаце пятом пункта 1.3.1 слова «каб. № 204» заменить словами «каб. № 203», цифры «43-33-68» заменить цифрами «43-33-88».

2.2. Абзац второй пункта 2.2 после слов «в качестве безработных» дополнить словами «с отделом записи актов гражданского состояния администрации города Мурманска (далее – отдел ЗАГС) в части получения сведений из акта записи о рождении ребенка Заявителя (начиная с 01.01.2018).».

2.3. Пункт 2.4 изложить в следующей редакции:

«2.4. Сроки предоставления государственной услуги

2.4.1. Принятие решения о назначении единовременного денежного пособия, предоставлении материального обеспечения или выплате денежной компенсации осуществляется в десятидневный срок с даты поступления в Отдел заявления и документов, указанных в пункте 2.6.1 настоящего Регламента, обязанность по предоставлению которых возложена на Заявителя.

Срок регистрации заявления составляет один рабочий день.

2.4.2. Выплата единовременного денежного пособия, предоставление материального обеспечения или денежной компенсации осуществляется в течение месяца с даты вынесения решения о назначении единовременного денежного пособия, предоставлении материального обеспечения или выплате денежной компенсации в форме приказа Комитета о назначении единовременного денежного пособия, предоставлении материального обеспечения или выплате денежной компенсации.

2.4.3. Максимальное время ожидания в очереди при подаче заявления о предоставлении государственной услуги не должно превышать пятнадцати минут.

2.4.4. Время ожидания в очереди для получения консультации не должно превышать пятнадцати минут.

2.4.5. Приостановление предоставления государственной услуги не предусмотрено.».

2.4. В абзаце шестом пункта 2.5 слова «, лиц из числа детей-сирот и детей, оставшихся без попечения родителей» исключить.

2.5. Абзац второй пункта 2.6.2 после слов «подпунктах «а», «в» дополнить сноской 8 следующего содержания:
«8 С 01.01.2018 сведения, содержащиеся в указанном документе, запрашиваются Отделом в рамках межведомственного информационного взаимодействия в случае, если Заявитель не представил его по собственной инициативе.».
2.6. Пункт 2.6 дополнить новым пунктом 2.6.4 следующего содержания:
«2.6.4. Запрещается требовать от Заявителя:
– представление документов и информации или осуществление действий, представление или осуществление которых не предусмотрено нормативными правовыми актами, регулирующими отношения, возникающие в связи с предоставлением государственной услуги;
– представление документов и информации, которые в соответствии с нормативными правовыми актами Российской Федерации, нормативными правовыми актами Мурманской области и муниципальными правовыми актами находятся в распоряжении исполнительных органов или областных учреждений, предоставляющих государственную услугу, иных государственных органов, органов местного самоуправления и (или) подведомственных государственным органам или органам местного самоуправления организаций, участвующих в предоставлении государственных или муниципальных услуг, за исключением документов, указанных в части 6 статьи 7 Федерального закона от 27.07.2010 № 210-ФЗ «Об организации предоставления государственных и муниципальных услуг».».
2.7. Пункты 2.11, 2.12 исключить, изменив последующую нумерацию пунктов раздела 2 административного регламента.
2.8. Раздел 5 изложить в новой редакции согласно приложению к настоящему постановлению.
2.9. Приложение № 5 к административному регламенту исключить.
2.10. Приложение № 6 к административному регламенту считать приложением № 5 к административному регламенту.
3. Отделу информационно-технического обеспечения и защиты информации администрации города Мурманска (Кузьмин А. Н.) разместить настоящее постановление с приложением на официальном сайте администрации города Мурманска в сети Интернет.
4. Редакции газеты «Вечерний Мурманск» (Хабаров В. А.) опубликовать настоящее постановление с приложением.
5. Настоящее постановление вступает в силу со дня официального опубликования.
6. Контроль за выполнением настоящего постановления возложить на заместителя главы администрации города Мурманска Левченко Л. М.

Глава администрации города Мурманска **А. И. СЫСОЕВ.**

Приложение
к постановлению администрации
города Мурманска
от 18.04.2017 № 1109

5. Досудебный (внесудебный) порядок обжалования решений
и действий (бездействия) Комитета, должностных лиц
и муниципальных служащих Комитета

5.1. Заявители имеют право на досудебное (внесудебное) обжалование решений, действий (бездействия) Комитета, должностных лиц и муниципальных служащих Комитета в ходе предоставления государственной услуги.
5.2. Заявители могут обратиться с жалобой, в том числе в следующих случаях:
а) нарушение срока регистрации запроса Заявителей о предоставлении государственной услуги;
б) нарушение срока предоставления государственной услуги;
в) требование представления Заявителем документов, не предусмотренных нормативными правовыми актами Российской Федерации, нормативными правовыми актами Мурманской области, муниципальными правовыми актами для предоставления государственной услуги;
г) отказ в приеме у Заявителя документов, предоставление которых предусмотрено нормативными правовыми актами Российской Федерации, нормативными правовыми актами Мурманской области, муниципальными правовыми актами для предоставления государственной услуги;
д) отказ в предоставлении государственной услуги, если основания отказа не предусмотрены федеральными законами и принятыми в соответствии с ними иными нормативными правовыми актами Российской Федерации, нормативными правовыми актами Мурманской области, муниципальными правовыми актами;
е) требование внесения Заявителем при предоставлении государственной услуги платы, не предусмотренной нормативными правовыми актами Российской Федерации, нормативными правовыми актами Мурманской области, муниципальными правовыми актами;
ж) отказ Комитета, должностного лица Комитета в исправлении допущенных опечаток и ошибок в выданных в результате предоставления государственной услуги документах либо нарушение установленного срока таких исправлений.
5.3. Жалоба на решения руководителя Комитета подается в администрацию города Мурманска, жалоба на нарушение порядка предоставления государственной услуги, на действия (бездействие) муниципальных служащих Комитета подается в Комитет.
5.4. Жалоба должна содержать:
а) наименование Комитета, должностного лица, муниципального служащего Комитета, решения и действия (бездействие) которых обжалуются;
б) фамилию, имя, отчество (последнее – при наличии), сведения о месте жительства Заявителя, а также номер (номера) контактного телефона, адрес (адреса) электронной почты (при наличии) и почтовый адрес, по которым должен быть направлен ответ Заявителю;
в) сведения об обжалуемых решениях и действиях (бездействии) Комитета, должностного лица либо муниципального служащего Комитета;
г) доводы, на основании которых Заявитель не согласен с решением и действием (бездействием) Комитета, должностного лица либо муниципального служащего Комитета. Заявителем могут быть предоставлены документы (при наличии), подтверждающие доводы Заявителя, либо их копии.
5.5. В случае если жалоба подается через представителя Заявителя, предоставляется документ, подтверждающий полномочия на осуществление действий от имени Заявителя. В качестве документа, подтверждающего полномочия на осуществление действий от имени Заявителя, представляется:
а) оформленная в соответствии с законодательством Российской Федерации доверенность (для физических лиц);
б) оформленная в соответствии с законодательством Российской Федерации доверенность, подписанная руководителем Заявителя или иным лицом, уполномоченным на это в соответствии с законом и учредительными документами (для юридических лиц);
в) копия решения о назначении или об избрании либо приказа о назначении физического лица на должность, в соответствии с которым такое физическое лицо обладает правом действовать от имени Заявителя без доверенности.
5.6. Прием жалоб осуществляется администрацией города Мурманска по адресу: 183038, г. Мурманск, пр. Ленина, д. 75, режим работы: понедельник – четверг с 9.00 до 17.30, пятница с 9.00 до 16.00; перерыв с 13.00 до 14.00.
5.7. Прием жалоб осуществляется Комитетом в соответствии с графиком приема граждан по адресам, указанным в подпункте 1.3.1 настоящего Регламента.
5.8. Жалоба подается в письменной форме, в том числе при личном приеме Заявителя, или в электронной форме. Жалоба в письменной форме может быть направлена по почте.
В случае подачи жалобы при личном приеме Заявитель представляет документ, удостоверяющий его личность в соответствии с законодательством Российской Федерации.
5.9. В электронной форме жалоба подается Заявителем посредством:
а) официального сайта администрации города Мурманска в сети Интернет (www.citymurmansk.ru);
б) федеральной государственной информационной системы «Единый портал государственных и муниципальных услуг (функций)» (www.gosuslugi.ru);
в) регионального портала государственных и муниципальных услуг (www.51.gosuslugi.ru).
5.10. При подаче жалобы в электронной форме документы, указанные в пункте 5.5 настоящего Регламента, представляются в форме электронных документов, подписанных электронной подписью, вид которой предусмотрен законодательством Российской Федерации, при этом документ, удостоверяющий личность Заявителя, не требуется.
5.11. Жалоба может быть подана Заявителем через ГОБУ «МФЦ МО», юридический адрес: 183031, г. Мурманск, ул. Подстаницкого, д. 1, тел. (8152) 99-42-44, факс 41-05-66, адрес электронной почты info@mfc51.ru.
Информация о месте нахождения отделений ГОБУ «МФЦ МО»:
а) в Ленинском административном округе города Мурманска 183034, г. Мурманск, ул. Алексея Хлобыстова, д. 26;
б) в Октябрьском административном округе города Мурманска 183038, г. Мурманск, пр. Ленина, д. 45;
в) в Первомайском административном округе города Мурманска 183052, г. Мурманск, ул. Генерала Щербакова, д. 26.
При поступлении жалобы ГОБУ «МФЦ МО» обеспечивает ее передачу в администрацию города Мурманска или Комитет в порядке и сроки, которые установлены соглашением о взаимодействии между ГОБУ «МФЦ МО» и администрацией города Мурманска или Комитетом (далее соглашение о взаимодействии), но не позднее следующего рабочего дня со дня поступления жалобы.
5.12. В администрации города Мурманска и Комитете определяются уполномоченные на рассмотрение жалоб должностные лица, которые обеспечивают прием и рассмотрение жалоб в соответствии с требованиями Правил подачи и рассмотрения жалоб на решения и действия (бездействие) исполнительных органов государственной власти Мурманской области и их должностных лиц, государственных гражданских служащих, подведомственных этим органам учреждений и их должностных лиц, предоставляющих государственные услуги, утвержденных постановлением Правительства Мурманской области от 10.12.2012 № 620-ПП, и раздела 5 настоящего административного регламента.
5.13. Основанием для начала процедуры досудебного (внесудебного) обжалования является получение администрацией города Мурманска или Комитетом от Заявителя жалобы в письменной форме, в том числе при личном приеме Заявителя, или в электронной форме.
5.14. Заявитель имеет право на получение в администрации города Мурманска и Комитете информации и документов, необходимых для обоснования и рассмотрения жалобы.
5.15. Жалоба, поступившая в администрацию города Мурманска или Комитет подлежит регистрации не позднее следующего рабочего дня со дня ее поступления. Жалоба рассматривается в течение 15 рабочих дней со дня ее регистрации.
5.16. В случае обжалования отказа Комитета, должностного лица Комитета в приеме документов у Заявителя либо в исправлении допущенных опечаток и ошибок или в случае обжалования Заявителем нарушения установленного срока таких исправлений жалоба рассматривается в течение 5 рабочих дней со дня ее регистрации.
5.17. По результатам рассмотрения жалобы в соответствии с частью 7 статьи 11.2 Федерального закона от 27.07.2010 № 210-ФЗ «Об организации предоставления государственных и муниципальных услуг» администрация города Мурманска или Комитет принимает решение об удовлетворении жалобы либо об отказе в ее удовлетворении.
При удовлетворении жалобы Комитет устраняет выявленные нарушения, в том числе выдает Заявителю результат государственной услуги, не позднее 5 рабочих дней со дня принятия решения, если иное не установлено законодательством Российской Федерации.
5.18. Не позднее дня, следующего за днем принятия решения, Комитет направляет Заявителю в письменной форме и по желанию Заявителя в электронной форме, мотивированный ответ о результатах рассмотрения жалобы.
5.19. Ответ по результатам рассмотрения жалобы на решения, принятые руководителем Комитета подписывается главой администрации города Мурманска; на решения и действия (бездействия) Комитета, и муниципальных служащих Комитета руководителем Комитета.
5.20. Администрация города Мурманска или Комитет отказывает в удовлетворении жалобы в следующих случаях:
а) наличие вступившего в законную силу решения суда, арбитражного суда по жалобе о том же предмете и по тем же основаниям;
б) подача жалобы лицом, полномочия которого не подтверждены в порядке, установленном законодательством Российской Федерации;
в) наличие решения по жалобе, принятого ранее в соответствии с разделом 5 настоящего Регламента в отношении того же Заявителя и по тому же предмету жалобы.
5.21. В случае установления в ходе или по результатам рассмотрения жалобы признаков состава административного правонарушения или преступления должностное лицо, уполномоченное на рассмотрение жалоб, незамедлительно направляет имеющиеся материалы в органы прокуратуры.
5.22. Жалоба считается рассмотренной, если в установленный срок дан письменный ответ Заявителю по существу поставленных в жалобе вопросов.
5.23. Если Заявитель не удовлетворен решением, принятым в ходе рассмотрения жалобы, то решения, принятые в рамках предоставления государственной услуги, могут быть обжалованы в судебном порядке.

АДМИНИСТРАЦИЯ ГОРОДА МУРМАНСКА
ПОСТАНОВЛЕНИЕ

18.04.2017 № 1107

О внесении изменений в Правила определения нормативных затрат на обеспечение функций муниципальных органов, включая подведомственные казенные учреждения, утвержденные постановлением администрации города Мурманска от 23.12.2015 № 3574 (в ред. постановлений от 25.02.2016 № 454, от 10.05.2016 № 1249)

В соответствии с пунктом 2 части 4 статьи 19 Федерального закона от 05.04.2013 № 44-ФЗ «О контрактной системе в сфере закупок товаров, работ, услуг для обеспечения государственных и муниципальных нужд», Федеральным законом от 06.10.2003 № 131-ФЗ «Об общих принципах организации местного самоуправления в Российской Федерации», постановлением Правительства Российской Федерации от 13.10.2014 № 1047 «Об Общих правилах определения нормативных затрат на обеспечение функций государственных органов, органов управления государственными внебюджетными фондами и муниципальных органов, включая соответственно территориальные органы и подведомственные казенные учреждения», Уставом муниципального образования город Мурманск, решением Совета депутатов города Мурманска от 27.03.2014 № 72-1019 «О реализации отдельных полномочий, установленных Федеральным законом от 05.04.2013 № 44-ФЗ «О контрактной системе в сфере закупок товаров, работ, услуг для обеспечения государственных и муниципальных нужд», и о признании утратившими силу отдельных решений Совета депутатов города Мурманска» **постановляю:**
1. Внести в Правила определения нормативных затрат на обеспечение функций муниципальных органов, включая подведомственные казенные учреждения, утвержденные постановлением администрации города Мурманска от 23.12.2015 № 3574 (в ред. постановлений от 25.02.2016 № 454, от 10.05.2016 № 1249), следующее изменение:
- пункт 2 изложить в следующей редакции:
«2. Настоящие Правила устанавливают порядок определения нормативных затрат на обеспечение функций Совета депутатов города Мурманска, контрольно-счетной палаты города Мурманска, администрации города Мурманска (включая соответственно структурные подразделения администрации города Мурманска, не наделенные статусом юридического лица), структурных подразделений администрации города Мурманска, наделенных статусом юридического лица (далее – муниципальные органы), включая подведомственные казенные учреждения, за исключением казенных учреждений, которым в установленном порядке формируется муниципальное задание на оказание муниципальных услуг, выполнение работ, (далее – подведомственные заказчики), в части закупок товаров, работ, услуг (далее – нормативные затраты).».
2. Отделу по регулированию в сфере закупок администрации города Мурманска (Муракина В. В.) разместить настоящее постановление в единой информационной системе в сфере закупок в течение трех дней со дня издания.
3. Отделу информационно-технического обеспечения и защиты информации администрации города Мурманска (Кузьмин А. Н.) разместить настоящее постановление на официальном сайте администрации города Мурманска в сети Интернет.
4. Редакции газеты «Вечерний Мурманск» (Хабаров В. А.) опубликовать настоящее постановление.
5. Настоящее постановление вступает в силу со дня официального опубликования и распространяется на правоотношения, возникшие с 01.01.2017.
6. Контроль за выполнением настоящего постановления оставляю за собой.

Глава администрации города Мурманска **А. И. СЫСОЕВ.**

АДМИНИСТРАЦИЯ ГОРОДА МУРМАНСКА
ПОСТАНОВЛЕНИЕ

18.04.2017 № 1106

О признании многоквартирного дома, расположенного по адресу: город Мурманск, улица Декабристов, дом № 28, аварийным и подлежащим сносу

В соответствии с Жилищным кодексом Российской Федерации, Федеральным законом от 06.10.2003 № 131-ФЗ «Об общих принципах организации местного самоуправления в Российской Федерации», постановлением Правительства Российской Федерации от 28.01.2006 № 47 «Об утверждении Положения о признании помещения жилым помещением, жилого помещения непригодным для проживания и многоквартирного дома аварийным и подлежащим сносу или реконструкции», Уставом муниципального образования город Мурманск, на основании заключения межведомственной комиссии по признанию помещения жилым помещением, жилого помещения непригодным для проживания и многоквартирного дома аварийным и подлежащим сносу или реконструкции в муниципальном жилищном фонде и частного жилого помещения пригодным (непригодным) для проживания в городе Мурманске от 22.03.2017 № 11 **постановляю:**
1. Признать многоквартирный дом, расположенный по адресу: город Мурманск, улица Декабристов, дом № 28, аварийным и подлежащим сносу.
2. Собственникам помещений в многоквартирном доме, указанном в пункте 1 настоящего постановления, в течение 12 месяцев со дня окончания процедуры переселения граждан, занимающих жилые помещения по договору социального найма, снести многоквартирный дом № 28 по улице Декабристов.
3. Комитету имущественных отношений города Мурманска (Синякаев Р. Р.):
3.1. Обеспечить внесение соответствующих изменений в подпрограмму «Обеспечение благоустроенным жильем жителей города Мурманска, проживающих в многоквартирных домах пониженной капитальности, имеющих не все виды благоустройства» на 2014–2019 годы муниципальной программы города Мурманска «Управление иму-

ществом и жилищная политика» на 2014–2019 годы (далее – Подпрограмма), утвержденной постановлением администрации города Мурманска от 12.11.2013 № 3239, в части дополнения перечня аварийных многоквартирных домов, расположенных на территории муниципального образования город Мурманск и подлежащих расселению в рамках реализации Подпрограммы.

3.2. В сроки, предусмотренные для реализации Подпрограммы, организовать отселение физических и юридических лиц из многоквартирного дома, указанного в пункте 1 настоящего постановления.

3.3. Определить потребность в жилых помещениях, требуемых для переселения граждан, занимающих жилые помещения по договорам социального найма в многоквартирном доме, указанном в пункте 1 настоящего постановления.

3.4. Приобрести жилые помещения для граждан, занимающих жилые помещения по договорам социального найма в многоквартирном доме, указанном в пункте 1 настоящего постановления, в сроки, предусмотренные для реализации Подпрограммы.

3.5. По мере осуществления мероприятий, предусмотренных пунктом 3.4 настоящего постановления, предоставлять приобретенные жилые помещения гражданам, занимающим жилые помещения по договорам социального найма в многоквартирном доме, указанном в пункте 1 настоящего постановления.

3.6. Провести работы по формированию и проведению государственного кадастрового учета земельного участка, на котором расположен многоквартирный дом, указанный в пункте 1 настоящего постановления, за счет средств бюджета муниципального образования город Мурманск в сроки, предусмотренные для реализации Подпрограммы.

3.7. В течение 14 рабочих дней с момента окончания процедуры переселения граждан, занимающих жилые помещения по договору социального найма в многоквартирном доме № 28 по улице Декабристов, направить собственникам помещений извещение о необходимости выполнения требования, указанного в пункте 2 настоящего постановления.

4. Управлению финансов администрации города Мурманска (Умушкина О. В.) обеспечить финансирование мероприятий по приобретению жилья для переселения граждан, занимающих жилые помещения по договорам социального найма в многоквартирном доме, указанном в пункте 1 настоящего постановления, а также мероприятий, предусмотренных пунктом 3.6 настоящего постановления, в рамках реализации Подпрограммы в объеме, установленном решением Совета депутатов города Мурманска о бюджете муниципального образования город Мурманск на соответствующий финансовый год.

5. Отделу информационно-технического обеспечения и защиты информации администрации города Мурманска (Кузьмин А. Н.) разместить настоящее постановление на официальном сайте администрации города Мурманска в сети Интернет.

6. Редакции газеты «Вечерний Мурманск» (Хабаров В. А.) опубликовать настоящее постановление.

7. Настоящее постановление вступает в силу со дня подписания.

8. Контроль за выполнением настоящего постановления возложить на заместителя главы администрации города Мурманска Изотова А. В.

Глава администрации города Мурманска **А. И. СЫСОЕВ.**

АДМИНИСТРАЦИЯ ГОРОДА МУРМАНСКА
ПОСТАНОВЛЕНИЕ

18.04.2017 № 1105

О внесении изменений в приложение к постановлению администрации города Мурманска от 01.12.2015 № 3318 «Об утверждении состава межведомственной комиссии по обследованию мест массового пребывания людей»

В целях реализации постановления Правительства Российской Федерации от 25.03.2015 № 272 «Об утверждении требований к антитеррористической защищенности мест массового пребывания людей и объектов (территорий), подлежащих обязательной охране полицией, и форм паспортов безопасности таких мест и объектов (территорий)» **постановляю:**

1. Внести изменения в приложение к постановлению администрации города Мурманска от 01.12.2015 № 3318 «Об утверждении состава межведомственной комиссии по обследованию мест массового пребывания людей», изложив его в новой редакции согласно приложению к настоящему постановлению.

2. Отделу информационно - технического обеспечения и защиты информации администрации города Мурманска (Кузьмин А. Н.) разместить настоящее постановление с приложением на официальном сайте администрации города Мурманска в сети Интернет.

3. Редакции газеты «Вечерний Мурманск» (Хабаров В. А.) опубликовать настоящее постановление с приложением.

4. Настоящее постановление вступает в силу со дня подписания.

5. Контроль за выполнением настоящего постановления оставляю за собой.

Глава администрации города Мурманска **А. И. СЫСОЕВ.**

Приложение
к постановлению администрации
города Мурманска
от 18.04.2017 № 1105

Состав
межведомственной комиссии по обследованию мест
массового пребывания людей

Сысоев Андрей Иванович	- глава администрации города Мурманска	- председатель комиссии
Лыженков Алексей Германович	- первый заместитель главы администрации города Мурманска	- заместитель председателя комиссии
Раков Игорь Вениаминович	- главный специалист отдела по взаимодействию с правоохранительными органами и профилактике коррупции администрации города Мурманска	- секретарь комиссии

Члены комиссии:

Здвижков Андрей Геннадиевич – заместитель главы администрации города Мурманска – начальник управления Октябрьского административного округа

Зикеев Николай Григорьевич – заместитель главы администрации города Мурманска – начальник управления Ленинского административного округа

Самородов Сергей Витальевич – заместитель главы администрации города Мурманска – начальник управления Первомайского административного округа

– представитель УФСБ России по Мурманской области (по согласованию)

– представитель ГУ МЧС России по Мурманской области (по согласованию)

– представитель УМВД России по г. Мурманску (по согласованию)

– представитель Управления Федеральной службы войск национальной гвардии Российской Федерации по Мурманской области (по согласованию)

– собственники места массового пребывания людей или лица, использующие место массового пребывания людей на ином законном основании (правообладатели места массового пребывания людей)

При необходимости к работе комиссии могут привлекаться муниципальные служащие структурных подразделений администрации города Мурманска.

АДМИНИСТРАЦИЯ ГОРОДА МУРМАНСКА
ПОСТАНОВЛЕНИЕ

19.04.2017 № 1130

О внесении изменений в постановление администрации города Мурманска от 06.11.2015 № 3080 «Об утверждении ведомственного перечня муниципальных услуг и работ, оказываемых и выполняемых муниципальными учреждениями города Мурманска, подведомственными администрации города Мурманска» (в ред. постановления от 05.12.2016 № 3695)

В соответствии со статьей 69.2 Бюджетного кодекса Российской Федерации, постановлением администрации города Мурманска от 31.12.2014 № 4363 «Об утверждении порядка формирования, ведения и утверждения ведомственных перечней муниципальных услуг и работ, оказываемых и выполняемых муниципальными учреждениями города Мурманска» **постановляю:**

1. Внести в постановление администрации города Мурманска от 06.11.2015 № 3080 «Об утверждении ведомственного перечня муниципальных услуг и работ, оказываемых и выполняемых муниципальными учреждениями города Мурманска, подведомственными администрации города Мурманска» (в ред. постановления от 05.12.2016 № 3695) следующие изменения:

1.1. В п. 1 слова «приложениям №№ 1-4» заменить словами «приложениям №№ 1-5».

1.2. Дополнить новым приложением № 5 согласно приложению к настоящему постановлению.

2. Внести следующие изменения в приложения к постановлению администрации города Мурманска от 06.11.2015 № 3080 «Об утверждении ведомственного перечня муниципальных услуг и работ, оказываемых и выполняемых муниципальными учреждениями города Мурманска, подведомственными администрации города Мурманска» (в ред. постановления от 05.12.2016 № 3695):

2.1. В приложении № 1:

- в п. 2 гр. 3 таблицы № 2 номер «07032100000000000005102» заменить номером «07032100000000000005103»;
- в п. 3 гр. 3 таблицы № 4 номер «15.021.1» заменить номером «15.021.0».

2.2. По тексту приложения № 2 слова «Центр по обслуживанию учреждений в области молодежной политики, физической культуры и спорта» заменить словами «Централизованная бухгалтерия по обслуживанию структурных подразделений администрации города Мурманска».

2.3. В приложении № 4:

– в п. 14 гр. 3 таблицы № 1 слова «нет–0/да–1» заменить словами «проценты»;

– в п. 14 гр. 3 таблицы № 2 слова «нет–0/да–1» заменить словами «проценты»;

– п. 14 гр. 3 таблицы № 3 после слов «чрезвычайных ситуаций» дополнить словами «проценты»;

– п. 14 гр. 3 таблицы № 4 дополнить словами «Выполнение в полном объеме и надлежащим образом заданий по гражданской обороне и защите населения, предупреждение и ликвидация чрезвычайных ситуаций, обеспечение постоянной готовности к выдвижению в зоны чрезвычайных ситуаций, проценты».

3. Отделу информационно-технического обеспечения и защиты информации администрации города Мурманска (Кузьмин А. Н.) разместить настоящее постановление с приложением на официальном сайте администрации города Мурманска в сети Интернет.

4. Редакции газеты «Вечерний Мурманск» (Хабаров В. А.) опубликовать настоящее постановление с приложением.

5. Настоящее постановление вступает в силу со дня официального опубликования за исключением подпункта 1.2.

Подпункт 1.2 вступает в силу со дня официального опубликования и распространяется на правоотношения, возникшие с 01.04.2017, и применяется для формирования муниципального задания на оказание муниципальных услуг и выполнение работ муниципальными учреждениями на 2017 год и на плановый период 2018 и 2019 годов.

6. Контроль за выполнением настоящего постановления возложить на заместителя главы администрации города Мурманска Розыскула В. П.

Глава администрации города Мурманска **А. И. СЫСОЕВ.**

Приложение
к постановлению администрации
города Мурманска
от 19.04.2017 № 1130

Ведомственный перечень муниципальных услуг и работ, оказываемых
и выполняемых муниципальным автономным учреждением
«Редакция газеты «Вечерний Мурманск»

№ п/п	Наименование		Услуга (работа)
1	2		3
1	Вид деятельности учреждения, код вида деятельности учреждения		Связь, информатика и средства массовой информации, 9
2	Реестровый номер услуги (работы)		09076000300000001006100
3	Код услуги (работы)		09.076.0
4	Наименование услуги (работы)		Осуществление издательской деятельности
5	Код ОКВЭД		22.12
6	Признак отнесения к услуге (работе)		Услуга
7	Платность услуги (работы)		Бесплатно
8	Показатель, характеризующий содержание услуги (работы)		Услуга (работа) 1
9	Показатель, характеризующий содержание услуги (работы)	услуга (работа) 1	Газеты
10		услуга (работа) 2	–
11		услуга (работа) 3	–
12	Показатель, характеризующий условия (формы) оказания услуги (работы)	услуга (работа) 1	Печатная
13		услуга (работа) 2	–
14		услуга (работа) 2	–
15	Наименование показателя объема услуги (работы), единицы измерения		Объем печатной продукции (квадратный сантиметр)
16	Наименование показателя качества услуги (работы), единицы измерения		Доля опубликованной информации о деятельности органов местного самоуправления муниципального образования город Мурманск и социально значимой информации в общем объеме публикаций содержания газеты, %
17	Категория потребителей услуги (работы)		– органы государственной власти; – органы местного самоуправления; – физические лица; – юридические лица
18	Наименование органа, осуществляющего функции и полномочия учредителя и его код, в соответствии с реестром участников бюджетного процесса		Администрация города Мурманска
19	Наименование муниципального учреждения и его код в соответствии с реестром участников бюджетного процесса, а также юридических лиц, не являющихся участниками бюджетного процесса		Муниципальное автономное учреждение «Редакция газеты «Вечерний Мурманск», код 473Ч9672
20	Реквизиты нормативных правовых актов, являющихся основанием для включения		– Федеральный закон от 09.02.2009 № 8-ФЗ «Об обеспечении доступа к информации о деятельности государственных органов и органов местного самоуправления»; – Закон РФ от 27.12.1991 № 2124-I «О средствах массовой информации»

ЧАСТНЫЕ ОБЪЯВЛЕНИЯ

Реклама.

ПРОДАДИМ

Британских котят (лиловые, голубые мутончики). Лоток, когтеточка – на «отлично», еда натуральная. Цена – 5500 руб.
Тел. 8-953-757-41-14.

РЕМОНТИРУЕМ ТЕЛЕВИЗОРЫ

Ремонт любых телевизоров, мониторов, микроволновых СВЧ-печей.
Тел.: 20-37-57, +7-953-308-23-32 (выезд на дом – г. Мурманск, г. Кола, пос. Молочный).

ГРУЗОПЕРЕВОЗКИ

Каждый четверг возьмем попутный груз по маршруту Мурманск – Оленегорск – Мончегорск – Апатиты – Мурманск. Доставка до дверей.
Тел. 8-909-557-63-32.

Каждую пятницу возьмем попутный груз по маршруту Мурманск – Печенга – Никель – Заполярный – Мурманск. Доставка до дверей.
Тел. 8-909-557-63-32.

СУПЕР РАСПРОДАЖА КУХОННЫХ ГАРНИТУРОВ!
Только с 14 по 30 апреля.
Огромные СКИДКИ!
В связи с закрытием отдела «Белорусские кухни».
Магазин «АКВИЛОН»
(Кольский просп., 71, 2-й этаж).
Тел.: 58-77-33, 8 963-360-58-81.
РЕКЛАМА 021_251

www.irbis-nord.ru 3мм сталь
СТАЛЬНЫЕ ДВЕРИ
ПЕРЕГОРОДКИ - по размерам
ДОМОФОНЫ - аудио/видео
ДВЕРИ И ЗАМКИ гардиан
ВОРОТА ГАРАЖНЫЕ
КОМПЛЕКТ ЦВЕТНОГО ВИДЕОДОМОФОНА 12 229р.
РЕМОНТ ПЛАСТИКОВЫХ ОКОН
ООО "Ирбис-Север" пр. Кольский, 27а, оф.39
400-250, 254-759
8-921-605-50-66
РЕКЛАМА 10_206

ОКНА
от 9500 руб.
Балконы, лоджии
от 29000 руб.
от 15000 руб.
Натяжные потолки.
Рассрочка.
гост. "Моряк", оф. 109, ул. Книповича, 23.
Условия предоставления рассрочки уточняйте по телефону или в офисе.
Тел. 75-30-56.
РЕКЛАМА 04_112

РЕМОНТ КВАРТИР

Мет. двери, гараж. ворота, решетки, оруж. сейфы, тамбуры. Гарантия – 2 года.
Быстро, качественно.
Тел.: 701-101, 57-51-01.

РИТУАЛЬНЫЕ УСЛУГИ

Салон **«ВЕЧНОСТЬ»** предлагает:
ВЫВОЗ умерших в морг, **тел. 75-18-12** (круглосуточно, бесплатно).
РИТУАЛЬНЫЕ услуги, груз 200.
ПАМЯТНИКИ. 2 выставочных зала, рассрочка, **при заказе всех услуг у нас скидка от 7000 руб.**
Адреса салонов:
ул. Октябрьская, 1 (у городского морга), тел.: 422-421, **20-16-15 (круглосуточно);**
ул. Павлова, 25а (у областного морга), тел.: 25-01-02, **75-18-12 (круглосуточно).**

ПАМЯТНИКИ. Гранит, мрамор. крошка. Скидки.
Обращаться: ул. К. Маркса, 16.
Тел. 45-70-11 (с 10.00 до 19.00, вых. – воскр.).

ПАМЯТНИКИ, столы, оградки.
Обращаться:
ул. Щербакова, 18, тел. 52-48-38;
ул. Гаджиева, 9, тел. 20-60-90.

ЧАСТНЫЕ ОБЪЯВЛЕНИЯ принимаются по адресу:
Кольский просп., 9
с 9.00 до 17.00, перерыв с 13.00 до 14.00 (кроме субботы и воскресенья).
ВМ_0 РЕКЛАМА

В отделе оптики «ГОТОВЫЕ ОЧКИ»
новое поступление!
До конца мая СКИДКИ 50% на солнцезащитные очки.
ЦЕНЫ на ОЧКИ для дальнозорких и близоруких от 300 до 1600 рублей.
У нас все просто! Пришел. Примерил. Купил!
ТЦ «Аметист» – просп. Ленина, 52. Тел. 70-09-98.
ПРЕДУПРЕЖДАЕМ О НЕОБХОДИМОСТИ ПОЛУЧЕНИЯ КОНСУЛЬТАЦИИ У СПЕЦИАЛИСТА
РЕКЛАМА 027_080

БАЛКОНЫ ЛОДЖИИ
ОКНА И ДВЕРИ
НАТЯЖНЫЕ ПОТОЛКИ
600-605
«Оконные и дверные системы»
Кольский просп., 141, 2 этаж.
Замер и консультация бесплатно.
РЕКЛАМА

СВАРКА И САНТЕХНИКА
любой сложности.
Цены договорные.
8-921-172-45-35.
РЕКЛАМА 24_075

Приглашаем на отдых в КРЫМ
в гостевой дом «София»,
который расположен в СУДАКЕ, в непосредственной близости от моря, набережной и аквапарка.
Новые номера, ухоженная территория.
Цена - от 600 руб. в сутки с человека.
Тел. 8-978-740-26-28, Наталья.
РЕКЛАМА 09_086

РАЗМИНКА ДЛЯ ЭРУДИТОВ

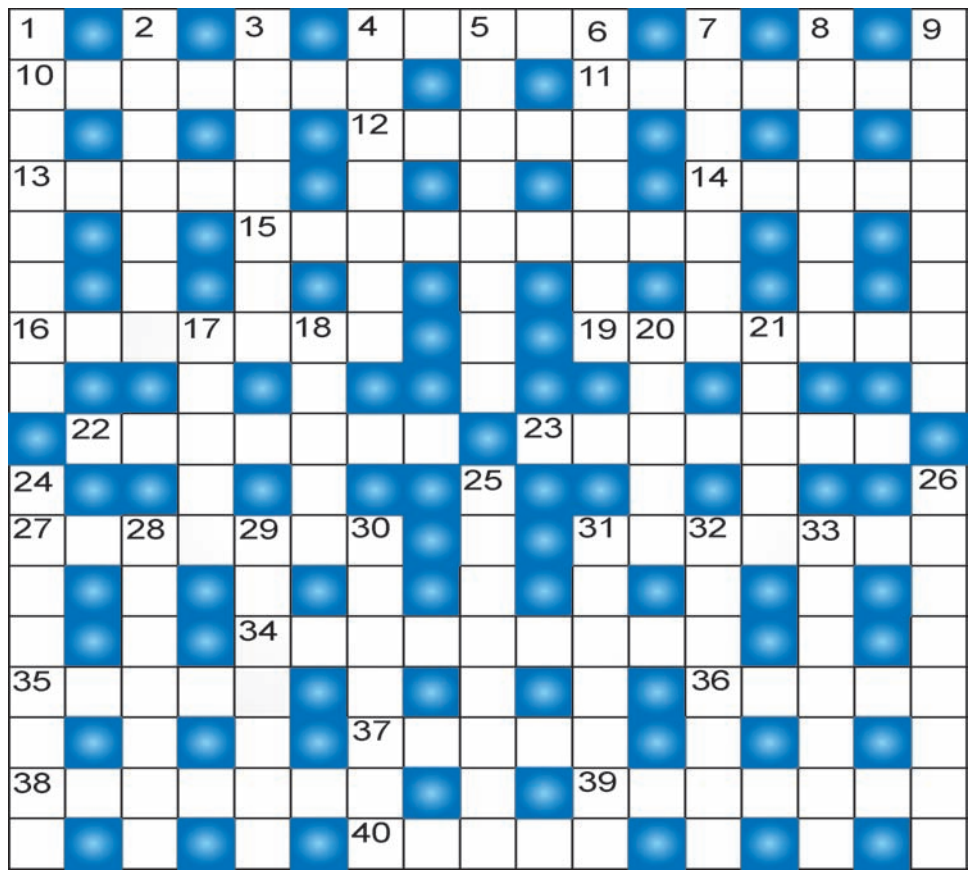

ПО ГОРИЗОНТАЛИ: 4. Качество полученной муки. 10. Главное в песне. 11. Керамическая свистулька. 12. Присыпка грудничка. 13. Монстр из могилы. 14. Закваска в квашне. 15. Напевный разговор. 16. Маленькая птичка. 19. Ювелирный камень. 22. Колонка для пожарного шланга. 23. Сверкающая нашивка на платье. 27. Автор "Алисы в стране чудес". 31. Военная игра советских школьников. 34. Хвалебная речь. 35. Венгерский композитор. 36. Стекло в лупе. 37. Лондонская река. 38. Скрытые действия. 39. "Цитрусовая" граната. 40. "Клякса" на платье.

ПО ВЕРТИКАЛИ: 1. Река в Южной Америке. 2. Сорт мороженого. 3. Высшее звание на флоте. 4. Друг Винни-Пуха. 5. Выколачивание зерен из колосьев. 6. "Ухо" акустика. 7. Выращивает яблони и сливы. 8. Полезный С в апельсине. 9. Характеризующая величина. 17. Документ на обыск. 18. Должность в казачьих войсках. 20. Спектакль, где все поют. 21. "Числовая" жидкость в бензине. 24. Оболочка яйца. 25. "Чайная" груша. 26. Фиолетовый овощ. 28. Полное поражение супостата. 29. Побег или потомок. 30. Наборная машина в полиграфии. 31. В него смотрят бреясь. 32. Назойливый двигатель торговли. 33. День ангела.

Составитель Андрей ЖАДАН.

ОТВЕТЫ НА КРОССВОРД, ОПУБЛИКОВАННЫЙ 25 АПРЕЛЯ

По горизонтали: 4. Арбуз. 10. Ординар. 11. Акафист. 12. Бекас. 13. Начинка. 14. Туполев. 15. Лиана. 16. Мачете. 18. Войско. 21. Трава. 24. Промах. 26. Имбирь. 27. Ноздрев. 28. Орбита. 29. Азалия. 30. Смотр. 33. Туника. 36. Осанна. 40. Родос. 42. Красота. 43. Ящерица. 44. Талон. 45. Пикколо. 46. Кастинг. 47. Врата.

По вертикали: 1. Ножны. 2. Удочка. 3. Мнение. 4. Арбалет. 5. Баккара. 6. Застава. 7. Шарпей. 8. Кишлак. 9. Отава. 16. Маршрут. 17. Чемпион. 19. Соблазн. 20. Окраина. 22. Разум. 23. Ворот. 25. Хна. 26. Ива. 30. Саратов. 31. Отделка. 32. Росянка. 34. Указка. 35. Изотоп. 37. Атеист. 38. Наитие. 39. Скопа. 41. Марго.

АДМИНИСТРАЦИЯ ГОРОДА МУРМАНСКА

ПОСТАНОВЛЕНИЕ

20.04.2017 № 1138

О внесении изменений в приложение к постановлению администрации города Мурманска от 11.03.2010 № 349 «Об определении уполномоченных органов»
(в ред. постановлений от 29.06.2011 № 1123, от 12.08.2011 № 1429, от 30.03.2012 № 622, от 17.04.2012 № 780, от 20.07.2012 № 1685, от 27.11.2012 № 2805, от 11.12.2012 № 2952, от 28.02.2013 № 399, от 18.06.2013 № 1498, от 30.10.2013 № 3035, от 03.06.2014 № 1695, от 11.03.2015 № 675, от 27.03.2015 № 814, от 28.04.2015 № 1060, от 12.05.2016 № 1278, от 12.04.2017 № 1026)

В целях урегулирования вопросов оперативного руководства муниципальными предприятиями и учреждениями города Мурманска **постановляю:**

1. Внести в приложение к постановлению администрации города Мурманска от 11.03.2010 № 349 «Об определении уполномоченных органов» (в ред. постановлений от 29.06.2011 № 1123, от 12.08.2011 № 1429, от 30.03.2012 № 622, от 17.04.2012 № 780, от 20.07.2012 № 1685, от 27.11.2012 № 2805, от 11.12.2012 № 2952, от 28.02.2013 № 399, от 18.06.2013 № 1498, от 30.10.2013 № 3035, от 03.06.2014 № 1695, от 11.03.2015 № 675, от 27.03.2015 № 814, от 28.04.2015 № 1060, от 12.05.2016 № 1278, от 12.04.2017 № 1026) следующее изменение:

– строку «Комитет по здравоохранению администрации города Мурманска» исключить.

2. Отделу информационно-технического обеспечения и защиты информации администрации города Мурманска (Кузьмин А. Н.) организовать размещение настоящего постановления на официальном сайте администрации города Мурманска в сети Интернет.

3. Редакции газеты «Вечерний Мурманск» (Хабаров В. А.) опубликовать настоящее постановление.

4. Настоящее постановление вступает в силу со дня его подписания и распространяет свое действие на правоотношения, возникшие с 01.01.2016.

5. Контроль за выполнением настоящего постановления возложить на первого заместителя главы администрации города Мурманска Лыженкова А. Г.

Глава администрации города Мурманска А. И. СЫСОЕВ.

ВЕЧЕРНИЙ МУРМАНСК

СОУЧРЕДИТЕЛИ: администрация города Мурманска, муниципальное автономное учреждение «Редакция газеты «Вечерний Мурманск».

ГЛАВНЫЙ РЕДАКТОР В. А. ХАБАРОВ.

АДРЕС РЕДАКЦИИ, ИЗДАТЕЛЯ: 183032, г. Мурманск, Кольский проспект, 9.
ТЕЛЕФОНЫ РЕДАКЦИИ: отдел подписки и доставки — 47-75-83; коммутатор — 25-46-92;
приемная — тел./факс 25-46-77, e-mail: info@vmnews.ru, vmpres@gmail.com
отдел рекламы и развития – 25-82-19, 23-70-17 (факс);
e-mail: reklama@vmnews.ru
служба новостей — 25-04-42, 25-10-38, 25-46-90, 25-46-79;
e-mail: vmnews@vmnews.ru
бухгалтерия — 47-75-84.
Свободная (договорная) цена.
Подписные индексы: 52844 (ежедневная газета), 31496 (пятничный номер).

Мнение авторов отдельных публикаций может не совпадать с позицией редакции. За достоверность текстов публикуемых частных объявлений и рекламы редакция ответственности не несет. В газете используются материалы российских СМИ, размещенных на открытых для пользователей web-узлах глобальной сети Интернет. Все материалы, подготовленные журналистами «Вечернего Мурманска», являются интеллектуальной собственностью. Запрещается использование авторских материалов без разрешения авторов и правообладателя исключительных прав на произведения - МАУ «Редакция газеты «Вечерний Мурманск». Письма, рукописи, фотографии и рисунки не рецензируются и не возвращаются. Материалы под рубриками «Экономика и бизнес», «Образование и жизнь» печатаются на коммерческой основе.

Газета набрана и сверстана в компьютерном центре «Вечернего Мурманска», отпечатана с готовых позитивных пленок в ООО «Север.ГП», адрес: 183034, г. Мурманск, ул. Транспортная, 7а. Время подписания в печать 25.04.2017 — 18.00. По графику — 18.00. Газета зарегистрирована Управлением Федеральной службы по надзору в сфере связи, информационных технологий и массовых коммуникаций по Мурманской области, свидетельство ПИ № ТУ51-00262 от 06 июня 2014 г. Тираж — 7000 экз. Зак. 329. **(12+)**

«Беззаботное детство» пришло в Мурманск из Колы.

Выход коллекции Юлии Крисюк «На клеточном уровне».

СТЕРЕОМОДА

Коллекцию «Пришло наше время» представили очень веселые дети.

Фестиваль «НаМОДнение» отметил совершеннолетие качественным скачком

Историческим событием назвала восемнадцатый фестиваль «НаМОДнение» Вера Тугова, председатель жюри и руководитель конкурсов «Экзерсис» и «Мода России». А все потому, что его участники наконец нашли ответы на главные вопросы любого дизайнера.

Часть коллекции «Морошка».

В первый день фестиваля 15 творческих коллективов из Мурманской области и Петрозаводска представили в Мурманском областном художественном музее 21 коллекцию, из которых на гала-концерт прошли только 10 лучших. В мастерстве состязались начинающие модельеры до 18 лет и профессиональные дизайнеры одежды до 30 лет в номинациях «Откровение» и «Арт-кутюр». Также была учреждена специальная номинация «Культурный диалог» – для тех, кто сумеет раскрыть тему самобытности народов России и Кольского Севера в частности.

– После публичных показов в первый день я и остальные члены жюри не сразу смогли осмыслить увиденное, – призналась **Вера Тугова**. – А потом поняли, что конкурсанты-дизайнеры наконец-то полно ответили на такие вопросы: «Кто их потребитель? Что ему нужно?». Я считаю это историческим событием. Мы увидели настоящие профессиональные коллекции, хотя и созданные молодыми дизайнерами.

Сейчас уже смешно вспоминать, с чего начиналось «НаМОДнение». С «мусорного» дизайна, то есть коллекций, скроенных из вторсырья. В 1999 году это вызывало восторг. Теперь же молодые дизайнеры Мурманской области создают реальные «носибельные» коллекции и регулярно становятся призерами международного конкурса «Экзерсис».

– На этом фестивале я увидела практически все мировые тренды: джинсы, ткани в клетку и полоски, стилизованные принты, бархат, надписи, расширенные рукава, высокую посадку, – рассказала Вера Тугова. – Было много стереоколлекций, в которых модели сшиты из разных по цвету и фактуре тканей в сочетании с трикотажем. Приятно, что дизайнеры стали уделять внимание подбору обуви.

А вот с народными мотивами в одежде заполярным модельерам еще предстоит научиться работать. Жюри хотело бы видеть, как эта тема раскрыта через дух коллекции, в виде стилизаций и образов, а не «в лоб».

Давно у членов жюри не было такой бурной дискуссии после публичных показов, как в этом году. Из-за того, что многие дизайнеры показали одинаково качественные коллекции, выбрать лучших было очень непросто. В итоге было решено подарить не две, а четыре путевки на международный конкурс «Экзерсис». Гран-при в номинации «Откровение» завоевал коллектив модельной студии «Стиль» из Колы, а в номинации «Арт-кутюр» – мурманский дизайнер Юлия Крисюк с коллекцией «На клеточном уровне».

– Я участвую в «НаМОДнении» уже третий раз. В том году заняла первое место, а в этом – гран-при! – рассказала Юлия Крисюк. – На создание этой коллекции меня вдохновила любимая мною клетчатая ткань. Сейчас – это основной тренд, и я с удовольствием ухватилась за этот шанс проявить себя. Яркие цвета, которые я использовала, украсят любую мурманчанку и сделают наш город красивее и ярче.

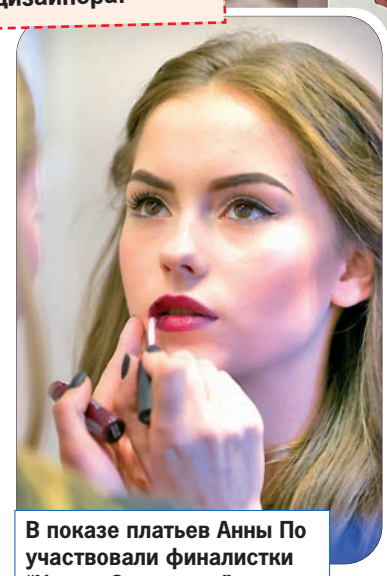

В показе платьев Анны По участвовали финалистки “Красы Заполярья”.

Кроме обладателей гран-при Мурманскую область на Международном конкурсе молодых дизайнеров одежды «Экзерсис» в Москве будут представлять коллекции «На берегу неба» Мурманского технологического колледжа сервиса и «Пришло наше время» Театра моды «Очарование».

Павел СТЕПАНЕНКО.
Фото автора.