Главная газета нашего города

Вечерний Мурманск

16 мая 2017, вторник

№ 83 (6201)

В какие цвета ПОКРАСЯТ «СТАЛИНКИ» в центре города?

Стр. 2

Мурманчанка делает уникальные свечи

Стр. 8

«Морская академия» взяла КАЗАНЬ!

Мурманская команда КВН двигается к успеху семимильными шагами и приобретает новых поклонников далеко за пределами региона.

Стр. 5

ГОРОД СТАНЕТ ЯРЧЕ

В какие цвета покрасят «сталинки» в центре Мурманска?

В июне в центре Мурманска наконец-то начнут ремонтировать фасады домов, являющихся объектами культурного наследия. Работы будут проводиться до конца года по результатам проведенных конкурсов. О том, как отбирали дома для программы, кто решает, какого цвета они будут, и на какие деньги им вернут исторический облик, в эфире ГТРК «Мурман» рассказал глава администрации города Мурманска Андрей Сысоев.

«Культурные» дома, в том числе на проспекте Ленина, 95, обследовали беспилотники.

БЕЗОПАСНОСТЬ И ЭСТЕТИЧНОСТЬ

– Андрей Иванович, проблема фасадов зданий в центре города часто обсуждается в последнее время. Она требует решения. Кто и когда будет ремонтировать объекты культурного наследия?

– В первую очередь это вопрос безопасности горожан. Не важно, находятся ли эти дома в центре города или в спальном районе. Все мы помним случай, который произошел в декабре прошлого года, когда на женщину упала часть конструкции фасада. Мурманчанка получила серьезные травмы. Второй вопрос – эстетический. Город-герой не должен выглядеть так, как выглядит сегодня его центр.

Работы будут выполняться за счет средств, которые мы все платим за капитальный ремонт. В благоустроенных многоквартирных домах тариф составляет 6 рублей с одного квадратного метра, в малоэтажных деревянных домах – 1 рубль с квадратного метра.

СЛОЖНАЯ ПРОЦЕДУРА

- В советские времена за ремонт домов отвечали городские власти, а сейчас кто?

– Поменялось законодательство. Теперь деньги аккумулируются в Фонде капитального ремонта – структуре областного правительства. Его зона ответственности распространяется на все муниципалитеты региона. Мы начали ставить вопрос по «сталинкам» в центре города еще три года назад. Очень хотели отремонтировать фасады к столетию Мурманска. У нас не получилось, потому что большая часть домов в центре города являются объектами культурного наследия. Процедура ремонта этих домов очень сложная. Только лицензированным организациям позволено работать с объектами культурного наследия: делать проекты и выполнять работы. Торги объявлены, победитель будет известен в конце мая.

- В программу этого года попали 30 домов. На основании чего они отбирались?

– Информацию по домам, нуждающимся в обновлении, в Фонд капремонта предоставляет муниципалитет. Как правило, мы обращаем внимание на сообщения граждан и проводим свое техническое обследование. А фонд принимает окончательное решение. Ремонтируют не только объекты культурного наследия, но и обычные дома, где надо менять инженерные коммуникации, крыши, лифты.

В случае со «сталинками» важно, чтобы был максимально сохранен исторический облик города. По цвету окончательное решение будет принимать Фонд капремонта, учитывая мнение архитекторов, которые эти дома проектировали.

На улице С. Перовской, 6 отреставрируют фасад.

Вернут исторический облик

– Проектно-сметную документацию для мурманских «сталинок» готовил проектировщик из Санкт-Петербурга, который имеет большой опыт реставрации зданий и памятников культуры в северной столице, – сообщили в региональном Фонде капремонта. – С помощью беспилотных летательных аппаратов специалисты оценили состояние объектов культурного наследия в центре Мурманска.

Проектировщики осмотрели с воздуха почти все «культурные» дома в областном центре. Получилось несколько тысяч фотоснимков, на которых запечатлены крыши, трещины и сколы на фасадах. Каким станет облик центра Мурманска после завершения капитального ремонта, еще предстоит решить.

– В довоенный и послевоенный периоды уделялось много внимания тому, чтобы город, находящийся за Полярным кругом, стал ярче, – рассказал архитектор компании-проектировщика **Александр Белов**. – А вот начиная с конца 60-х использовали то, что было, – какая была краска, такой и красили. Во время обследования «сталинок» были выявлены новые цвета. Раньше использовались не такие вот лазурные, как сейчас, а терракотовый – темно-красный. Поэтому, я думаю, в ходе авторского надзора еще предстоит подискутировать с местным градсоветом, чтобы кардинально поменять цвета некоторых домов.

Интересно, что к культурному наследию относятся только фасады и крыши. Это значит, что при замене инженерных коммуникаций или лифта в таких домах не потребуется проектировщик с лицензией. Процедура будет такой же, как и в других жилых зданиях города.

Здание на проспекте Ленина, 80 уже не так красиво и безопасно, как было раньше.

К ТЕМЕ

Региональный оператор приступил к отбору подрядных организаций для выполнения работ по капитальному ремонту общего имущества в многоквартирных домах Мурманска, являющихся объектами культурного наследия.

В апреле 2016 года НКО «ФКР МО» был проведен конкурсный отбор, по результатам которого были заключены договоры на выполнение научно-исследовательских, изыскательских и проектных работ по сохранению объектов культурного наследия. На сегодняшний день подготовлена проектная документация на 29 многоквартирных домов в городе Мурманске:

ул. Володарского, 2/12 (ремонт фасада);
ул. Коминтерна, 11/2 (ремонт крыши/фасада);
пр. Ленина, 61 (ремонт фасада);
пр. Ленина, 65 (ремонт фасада);
пр. Ленина, 60 (ремонт фасада);
пр. Ленина, 70 (ремонт фасада);
пр. Ленина, 72 (ремонт крыши);
пр. Ленина, 76 (ремонт крыши);
пр. Ленина, 78 (ремонт фасада);
пр. Ленина, 79 (ремонт крыши/фасада);
пр. Ленина, 80 (ремонт фасада);
пр. Ленина, 81 (ремонт фасада);
пр. Ленина, 83 (ремонт фасада);
пр. Ленина, 85 (ремонт фасада);
пр. Ленина, 88 (ремонт крыши);
пр. Ленина, 92 (ремонт крыши/фасада);
пр. Ленина, 94 (ремонт крыши/фасада);
пр. Ленина, 95 (ремонт крыши/фасада);
пр. Ленина, 96 (ремонт крыши/фасада);
пр. Ленина, 98 (ремонт фасада);
ул. Пушкинская, 5 (ремонт крыши/фасада);
ул. Пушкинская, 7 (ремонт крыши/фасада);
ул. Софьи Перовской, 6 (ремонт фасада);
ул. Челюскинцев, 7 (ремонт крыши/фасада);
ул. Челюскинцев, 9 (ремонт фасада);
ул. Челюскинцев, 11 (ремонт фасада);
ул. Челюскинцев, 18/20 (ремонт фасада);
ул. Челюскинцев, 20 (ремонт фасада).

Проект ремонта фасада дома на пр. Ленина, 88 находится в стадии разработки.

Страницу подготовила Антонина БЕРЕЖНОВА. Фото Марты ЖЕГАЛИНОЙ и из архива Фонда капремонта.

Прощай, четвертый класс!

Мурманские школьники отмечают свой первый в жизни выпускной

Это трогательный, волнующий и немного грустный момент прощания с первой учительницей и начальной школой. Детство для этих ребят еще не кончается, но уже близка та неуловимая грань, за которой начнется юность. В школе № 5 праздник прошел в минувшую субботу. Вчерашние малыши, а ныне повзрослевшие девчонки и мальчишки пришли на него вместе со своими родными и близкими.

– Сказать по правде, волнуюсь больше, чем внучка, – призналась **Мария Заступина**. – Учится она хорошо, класс замечательный, дети такие умные и талантливые, очень дружные. Но самое трудное впереди. Появятся новые предметы, учителя. Да и сами ребята будут меняться, взрослеть. По-моему, начальная школа – самая легкая беззаботная пора, как жалко, что эти четыре года пролетели так быстро.

– Я до сих пор помню свою первую учительницу, хотя в этом году будет уже 25 лет, как я закончила школу, – сказала **Ирина Таврикова**. – Мы сегодня пришли поздравлять нашего племянника Александра с таким важным событием. Ведь начальная школа – это не только первые уроки, преподаватель, друзья. Это первые главные части мозаики, из которой состоит жизнь каждого из нас.

Для гостей праздника ребята подготовили большой концерт. В творческих номерах они показали все, чему успели научиться за первые годы.

– Мы сегодня выпускам 75 четвероклассников, - отметила директор школы № 5 **Ирина Ускова**. – Но практически все они продолжат учебу здесь. В эти четыре года завязывается дружба, появляется ответственное отношение к учебе. В детях раскрываются замечательные таланты: у нас есть и спортсмены, и танцоры, и певцы. Кроме того, наши ученики отлично показывают себя на предметных олимпиадах. Впереди у ребят много интересного, знакомство с новыми педагогами. Но они всегда скучают по первой учительнице и потом долго еще на переменках бегают к ней, общаются, доверяют ей свои секреты. И ведь каждый из нас помнит своего первого учителя всю жизнь.

Юлия РОМАНОВА.
Фото Константина БРАЙЦЕВА.

Покажи руки, мастер!

Плиточник из Мурманска Влад Миникеев прошел в полуфинал всероссийского конкурса плиточников «Золотые руки». Конкурс мастеров организовала корпорация «КРЕПС», производящая сухие строительные смеси. Призовой фонд конкурса – один миллион рублей.

Конкурс «Золотые руки» проходит в несколько этапов в формате профессиональных состязаний. Для отборочного тура необходимо было заполнить форму на сайте конкурса и прислать фотографии собственных работ. Участники, набравшие наибольшее количество голосов, прошли в полуфинал. Среди них был и мурманчанин.

Теперь 20 мая в Санкт-Петербурге на очном этапе конкурса ему нужно будет показать все, на что он способен. На протяжении шести часов мастера будут выполнять облицовочные работы. Оценивать профессиональные навыки участников приглашены высококвалифицированные эксперты отрасли, инженеры-технологи, преподаватели ведущих учебных заведения Санкт-Петербурга.

Ольга АНТОНОВА.

Совет депутатов и администрация города Мурманска выражают глубокие соболезнования родным и близким в связи с кончиной

СОКОЛОВА Василия Павловича.

14 мая ушел из жизни ветеран Великой Отечественной войны, полковник таможенной службы, почетный таможенник России, почетный гражданин города-героя Мурманска.

Василий Павлович был свидетелем важнейших событий XX века, с отвагой и мужеством прошел испытание Великой Отечественной войной и всегда сохранял верность своей гражданской позиции, высокому призванию профессионала и наставника.

Высококвалифицированный специалист, мастер своего дела, ответственный, неравнодушный и удивительно обаятельный человек, беззаветно преданный своей профессии, долгу, Родине. Он вписал яркие, незабываемые страницы в летопись Кольского Заполярья, активно занимался общественной, просветительской деятельностью, уделял неустанное внимание воспитанию подрастающего поколения.

Светлая память о Василии Павловиче навсегда сохранится в сердцах не только мурманчан, но и всех жителей Кольского края.

Глава муниципального образования город Мурманск **Д. Д. ФИЛИППОВ.**
Глава администрации города Мурманск **А. И. СЫСОЕВ.**

Прощание с Василием Павловичем состоится в четверг, 18 мая, с 9.00 до 9.30 в Прощальном зале по адресу: ул. Радищева, 29.

СТАКАНОВСКОЕ ДВИЖЕНИЕ

Разрешит ли областная Дума увеличить время продажи водки?

На грядущем заседании Мурманской областной Думы только один вопрос может вызвать относительно широкий общественный интерес: «О проекте закона Мурманской области «О внесении изменений в статью 5.1 Закона Мурманской области «О полномочиях органов государственной власти Мурманской области в области производства и оборота этилового спирта, алкогольной и спиртосодержащей продукции и об установлении дополнительных ограничений розничной продажи алкогольной продукции на территории Мурманской области» (первое чтение).

Докладчик: Белов М. А. – председатель комитета областной Думы по экономической политике, энергетике и жилищно-коммунальному хозяйству».

Максим Белов, как известно интересующимся региональной политикой, – глава фракции ЛДПР в облдуме и неформальный областной лидер этой партии.

Как показала многолетняя практика, многие в ЛДПР – от вождя **Владимира Жириновского** до региональных функционеров вроде Максима Белова – с трепетом относятся к алкогольной законодательной тематике. Вероятно, корни вопроса надо искать в классическом: «Каждой одинокой женщине – по мужчине. Каждому мужчине – по дешевой бутылке водки».

Главная фракция областной Думы – «Единая Россия» – в большинстве своем относится к алкогольным новациям Максима Белова крайне отрицательно. Поэтому законопроект, лоббирующий интересы продавцов алкоголя, вряд ли будет принят большинством депутатов.

Сейчас алкоголем в наших магазинах торгуют с 11 утра и до 9 вечера. Такой режим лично утвердила губернатор **Марина Ковтун**.

Мотивировка любому понятна – борьба за здоровый образ жизни и против спаивания населения. И знаете, несмотря на все сказки о том, что для русского мужика главное в жизни – водка, большинство населения либо поддержало курс губернатора, либо отнеслось к этому спокойно, с пониманием. Кто больше всех тужил и горестно вздыхал, вспоминая райские времена, когда торговля водкой велась круглосуточно, так это продавцы алкоголя.

Как справедливо писал в свое время T. J. Dunning, нет такого преступления, на которое капиталист бы не пошел ради 300% прибыли (потом развернутый вариант этого высказывания привел в своем «Капитале» Карл Маркс, которому цитату и приписали).

Вот и у нас в Мурманске товарищи депутата Белова (алкогольные торговцы) какие прибыли теряют! Подумать страшно! Водка продается всего 10 часов в сутки. Надо этот временной коридор расширить! Ведь ради людей старается депутат Белов. А то что получается? Если вчера перебрал, то, придя на работу, надо аж до 11 часов маяться! Так и протрезветь окончательно можно. И отказаться от опохмелки.

Или вечером очень даже может не хватить. Надо порадеть населению, чтоб к завершению попойки, когда жены уже по домам тянут, у мужиков была возможность «сбегать за одной» и продолжать загул.

И снова выгода для друзей депутата Белова – к ним в карман денежка дополнительная течет. А они, надо полагать, мудро этой денежкой делятся...

По имеющимся у «Вечерки» сведениям, главная фракция областной Думы – «Единая Россия» – в большинстве своем относится к алкогольным новациям Максима Белова крайне отрицательно. Поэтому законопроект, лоббирующий интересы продавцов алкоголя, вряд ли будет принят большинством депутатов. Но не будем забегать вперед. Посмотрим, какой подход возобладает на заседании Думы 18 мая.

Помните, как шутили о тренировках футболистов еще в 70-е годы? «Водочки для обводочки, пивка для рывка, самогончика для обгончика и кваса для точного паса».

Дмитрий МАЛЫШЕВ.

Дополнительный сбор

В мае жители 88 домов в Мурманске и 5 домов в Североморске получили дополнительные счета от энергетиков – за установку общедомовых теплосчетчиков. Напомним, Федеральный закон «Об энергосбережении» предписывал жителям оборудовать свои дома приборами учета теплоэнергии. Там, где этого сделано не было, обязанность перешла к ресурсникам. В данном случае работы произвело АО «МЭС». Однако возместить затраты на установку все равно должны собственники помещений. Суммы в каждой квитанции различны и зависят от стоимости счетчика, площади дома и конкретной квартиры. Поэтому на один квадратный метр пришлось от 50 до 182 рублей.

Кому из мурманчан придется заплатить за новые счетчики?

Однако оплачивать всю сумму сразу жильцы не обязаны. Федеральный закон позволяет рассчитаться в рассрочку, максимальный срок – до пяти лет. В этом случае к итоговой сумме прибавятся расходы на выпуск квитанций и проценты по ставке рефинансирования. Однако ежемесячный платеж в разы снизится и составит в среднем три рубля.

Как сообщили в акционерном обществе «Мурманэнергосбыт», на практике жильцы выбирают золотую середину: вносят ежемесячно удобную для них сумму, которая несколько превышает платежи при рассрочке. Таким образом, за установку общедомового прибора учета они рассчитываются быстрее, уменьшив итоговую сумму выплат: проценты по ставке рефинансирования снизятся.

Чтобы сообщить о выбранном способе, не нужно писать каких-либо заявлений или звонить специалистам, достаточно внести одну из предложенных сумм – всю плату либо минимальный платеж. Подробная информация указана на самих квитанциях.

Согласно закону при наличии общедомового счетчика необходимо платить за весь объем тепла, который потребил дом. Однако счета в соответствии с фактическим расходом предъявляют жителям к оплате не ежемесячно, а после каждого года работы счетчика. До этого времени потребители оплачивают условный объем тепла, который может быть потрачен. Так, в первый год расчетов плату начисляют по нормативам, затем за основу берется прошлогодний объем потребления, разделенный на 12 месяцев. Этим и объясняется равный размер платежей в течение года. В конце расчетного периода условный и фактический объемы сравнивают. Расхождение между ними – основание для перерасчета, то есть корректировки.

Так, в мае нынешнего года жильцы 75 домов Мурманска и Колы сэкономили 22,5 миллиона рублей. Самые крупные корректировки получили мурманчане. В частности, владельцы двухкомнатных квартир площадью 45 квадратных метров в домах на улицах А. Невского, 87, Гагарина, 29, 49, Инженерной, 5, Халатина, 8, Чумбарова-Лучинского, 12, 21, на проспекте Героев-североморцев, 56 получили перерасчет в среднем на 7–8 тысяч рублей.

Антонина БЕРЕЖНОВА.

ПРЯМАЯ ЛИНИЯ

Сегодня

в редакции газеты «Вечерний Мурманск» пройдет «Прямая линия» с руководителями отделов территориального Фонда обязательного медицинского страхования Мурманской области – начальником отдела организации защиты прав застрахованных

Юлией Ракевич

и начальником отдела организации обязательного медицинского страхования

Галиной Иважовой.

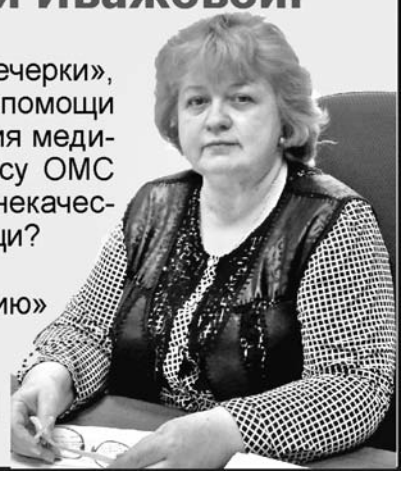

Они ответят на вопросы читателей «Вечерки», касающиеся получения медицинской помощи по полису ОМС: какие сроки ожидания медицинской помощи, можно ли по полису ОМС сделать ЭКО, как подать жалобу на некачественное оказание медицинской помощи?

Обратиться к Юлии Владимировне и Галине Петровне на «Прямую линию» вы сможете по телефону **25-47-24** с 16.00 до 17.00.

Также можно передать свои вопросы заранее по телефону *25-46-79.*

ОФИЦИАЛЬНО

26 мая 2017 года с 14.00 до 16.00 по адресу: просп. Ленина, 75 (здание администрации города Мурманска) состоится личный прием граждан главой муниципального образования город Мурманск **Филипповым Дмитрием Дмитриевичем**.

Предварительная запись на личный прием осуществляется в рабочие дни **с 9.00 до 13.00** по телефону **45-84-16**.

Информационное сообщение

23 мая 2017 года состоится тридцать седьмое заседание Совета депутатов города Мурманска пятого созыва.

В проекте повестки дня заседания вопросы:

- о результатах деятельности главы муниципального образования город Мурманск за 2016 год;
- публичные слушания по проекту решения Совета депутатов города Мурманска "Об исполнении бюджета муниципального образования город Мурманск за 2016 год";
- о результатах публичных слушаний по проекту решения Совета депутатов города Мурманска "Об исполнении бюджета муниципального образования город Мурманск за 2016 год";
- об исполнении бюджета муниципального образования город Мурманск за 2016 год;
- о внесении изменений в приложение № 1 к решению Совета депутатов города Мурманска от 09.08.2010 № 25-257 "О Положении о конкурсе на замещение должности главы администрации города Мурманска, условиях контракта для главы администрации города Мурманска" (в редакции решения Совета депутатов города Мурманска от 27.10.2016 № 30-538);
- о цене продажи земельных участков, находящихся в муниципальной собственности муниципального образования город Мурманск, при заключении договоров купли-продажи земельных участков без проведения торгов";
- о внесении изменений в решение Совета депутатов города Мурманска от 02.12.2009 № 12-158 "О Положении о порядке формирования, ведения, обязательного опубликования перечня муниципального имущества города Мурманска, предназначенного для оказания имущественной поддержки субъектам малого и среднего предпринимательства и организациям, образующим инфраструктуру поддержки субъектов малого и среднего предпринимательства"

и другие.

Начало заседания в 10.00 по адресу: ул. Комсомольская, 10, зал заседаний.

ПРЫЖОК В ПОЛУФИНАЛ

«Морская академия» взяла Казань!

Мурманская команда КВН «Морская академия» двигается к успеху семимильными шагами и приобретает новых поклонников далеко за пределами региона. Как уже писала «Вечерка», после успешного выступления на Международном фестивале команд КВН в Сочи в январе 2017 года «моряки» были рекомендованы для участия в Первой телевизионной лиге Международного союза КВН. Эта лига считается престижной в России, и успешно выступившие в ней команды продолжают свой путь в телевизионных Премьер- и Высшей лигах.

Одна восьмая финала Первой лиги Международного союза КВН состоялась 28 марта в Казани. Помимо мурманчан в этой игре принимали участие «Сборная татарской лиги» (Набережные челны), «Крапива» (Иерусалим), «Смородина» (Кемерово), «Алабама» (Серпухов). По итогам игры «Морская академия» заняла второе место. В начале мая прошла четвертьфинальная игра Первой лиги. В борьбе за попадание в полуфинал участвовали «Сборная МАИ» (Москва), «Система зажигания» (Елабуга), «Морская академия» (Мурманск), «Девичья сборная ЮУрГУ» (Челябинск), «Город мечты УлГТУ» (Ульяновск), «НАТЕ» (ст. Брюховецкая). Наши ребята использовали в выступлениях полюбившиеся зрителям фишки – появление на сцене «дочки мэра» **Екатерины Веллер**, шутки на морскую тему и песни о суровой жизни моряков. Старания команды не прошли даром – по результатам игры они завоевали первое место и прошли в полуфинал вместе с коллективами «НАТЕ» (ст. Брюховецкая) и «Система зажигания» (Елабуга).

Дарья ПУТИНЦЕВА.
Фото из открытых Интернет-источников.

Школа и сад ПРОДОЛЖАЮТ РАБОТАТЬ

Как сообщает комитет по образованию города Мурманска, школа № 16 и детский сад № 76, расположенные в жилом районе Абрам-Мыс, продолжают работать в штатном порядке.

Напомним, в связи с ухудшением качества питьевой воды жителям этого района рекомендовано не использовать для питья и приготовления пищи воду, подаваемую предприятием «Мурманскводоканал» через централизованную сеть. В образовательных учреждениях в этот период используется разовая посуда, туда доставляются готовая еда и чистая питьевая бутилированная вода.

Если ситуация ухудшится, учебный процесс в школе и детском саду Абрам-Мыса будет приостановлен. Об этом родителям сообщат заблаговременно.

Юлия РОМАНОВА.

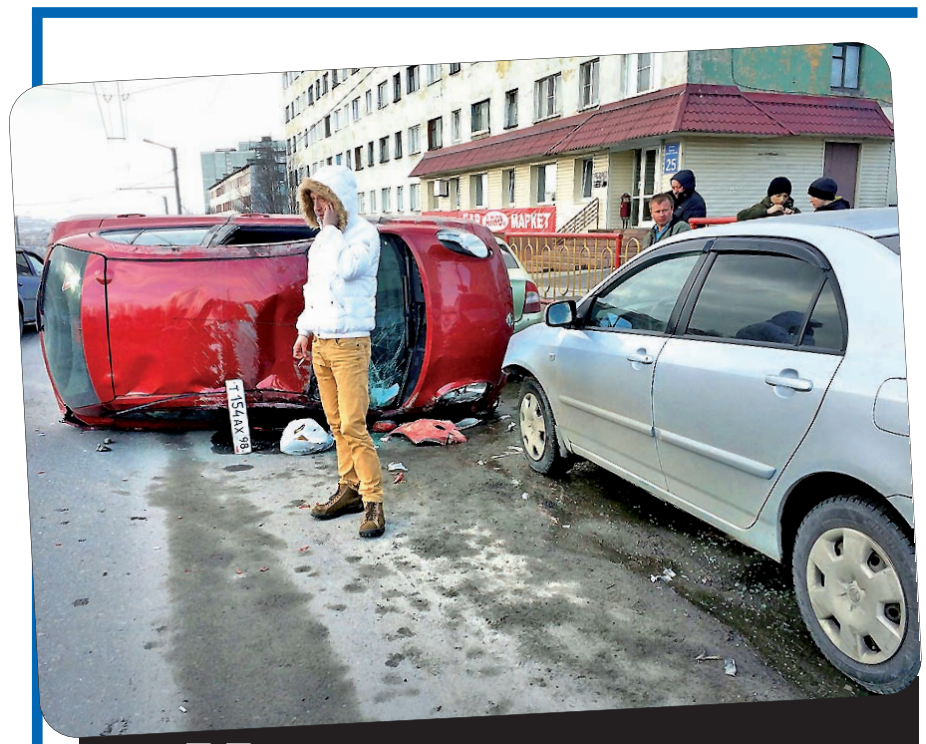

Не устояла на колесах

Только недавно «Вечерка» сообщала о серьезном ДТП на улице Софьи Перовской в Мурманске с опрокидыванием машины на бок. На днях подобное ДТП произошло вновь. На этот раз – в Ленинском округе, возле остановки общественного транспорта «Улица Гагарина» в северном направлении.

Вечером в минувшую субботу 29-летняя мурманчанка, находившаяся за рулем автомобиля «Нисан Микра», при перестроении из одного ряда в другой не пропустила «Тойоту», задела ее, после чего врезалась в припаркованную «Ладу». После этого автомобиль виновницы происшествия не удержался на колесах и завалился на бок. Молодая женщина получила травмы, однако госпитализация ей не понадобилась.

Еще одна авария произошла на следующий день, в воскресенье. В ней пострадал пешеход. Недалеко от дома № 3/2 на улице Свердлова 21-летняя северянка переходила дорогу в неположенном месте и угодила под колеса «Хендай». Девушку отвезли в больницу.

Екатерина БОГДАНОВА.
Фото из открытых Интернет-источников.

ФОТОФАКТ

Усатый гость

Жительница Колы Юлия Самсонова недавно увидела из окна вальяжно проплывающего на льдине тюленя. Северянка запечатлела морское животное на камеру и разместила снимок в социальной сети «ВКонтакте». Она подписала фото шутливой фразой: «А из нашего окна живность разная видна! Хорошо, когда окна выходят на залив». Заплывы ластоногих в воды залива не редкость. Местные жители и гости города с радостью фотографируют и пытаются покормить тюленей. Экологи убедительно просят не приманивать животных едой, так как они становятся доверчивыми и могут пострадать от рук жестоких людей.

Дарья ПУТИНЦЕВА.
Фото из личного архива Юлии САМСОНОВОЙ.

БЕГОВЕЛЫ РУЛЯТ

В Мурманске в минувшие выходные состоялись гонки на беговелах «Strider racing». Несмотря на прохладную погоду, на старт вышли более 50 юных спортсменов.

– Соревнования с каждым годом собирают все большее количество участников, – рассказала руководитель клуба беговелов «Северный ветерок» **Татьяна Стробыкина**. – Малыши разделены на шесть возрастных категорий.

В этом году ребят ждала не только привычная дистанция, но и дополнительные помехи в виде трамплинов. Все участники достойно прошли трассу и получили подарки от организаторов турнира.

Стоит отметить, что спортивная зона возле дома № 37 на проспекте Ленина – пример взаимодействия городской власти и бизнеса. В 2015 году предприниматели обратились в администрацию города, было принято совместное решение – обустроить площадку таким образом, чтобы на ней было чем заняться не только малышам, но и их родителям. Поэтому здесь появился игровой комплекс для детей и универсальные тренажеры для взрослых.

Ольга АНТОНОВА.
Фото Константина БРАЙЦЕВА.

– Заезды на беговелах стали доброй мурманской традицией, – отметила директор муниципальной стоматологии «Дента» **Татьяна Елпанова**. – С удовольствием прихожу на соревнования и поддерживаю детишек своих коллег и знакомых.

ФОТОФАКТ

Даже вечным нужен ремонт

Вчера в Мурманске на подиуме мемориального комплекса Защитникам Советского Заполярья на пять дней погас «Вечный огонь» и начался плановый ремонт в связи со значительным износом газового оборудования.

До 16 часов 19 мая будут производиться работы по замене газогорелочного устройства. Последний раз его обновляли в 1995 году. Новая горелка изготовлена по специальному проекту с учетом погодных условий Крайнего Севера. Она оснащена ветрозащитой. Проводить работы будут специалисты ОАО «Мурманоблгаз».

Антонина БЕРЕЖНОВА.
Фото Дмитрий САЯПИНА.

В окружении китов

Рыбаки, вышедшие в Баренцево море на лодке, недалеко от побережья попали в окружение китов.

Видео с исполинскими животными было выложено в Интернете. Автор съемок прокомментировал: «Кит малый полосатик решил поинтересоваться, сколько рыбы поймали. Упрямо заглядывал в лодку. Требовал чего-то».

На видео попали как минимум два кита. Они достаточно долго кружили около лодки, то выглядывая из воды, то уходя на глубину. Агрессии животные не проявляли.

По данным энциклопедии, этот вид китов обитает во всем северном полушарии, его представители достигают размера в десять метров и могу весить пять и более тонн. Питаются они мелкой рыбой. Судя по видео, киты были крупнее лодки, которая их заинтересовала.

Это уже не первый случай столкновения людей с крупными морскими животными у побережья Мурманской области. Раньше рыбаки встречали также косаток, которые приближались к лодкам. Хотя частым такое «общение» тоже назвать нельзя. Осенью минувшего года в соцсетях рассказывали о нападении кита на лодку, из-за чего рыбакам пришлось экстренно уходить к берегу.

Илья ЛЕОНИДОВ.
Фото из открытых Интернет-источников.

ЖАЛОБЫ НА ПРИГОВОР

Родственники моряков «Кольской» обжаловали решение суда

Родственники моряков, погибших при крушении буровой платформы «Кольская», подали апелляционные жалобы на приговор Первомайского суда.

Напомним, в начале мая суд приговорил к шести годам колонии-поселения двух бывших руководителей «АМНГР» – это бывший исполняющий обязанности заместителя генерального директора «АМНГР» («Арктикморнефтегазразведка») **Борис Лихван** и бывший исполняющий обязанности главного инженера **Леонид Бордзиловский**. Они осуждены по статье «Нарушение правил безопасности движения и эксплуатации морского транспорта, повлекшее по неосторожности смерть двух и более лиц».

Рассматривать жалобы будет Мурманский областной суд. Слушание дела в мурманском Первомайском суде началось в 2015 году, после передачи его с Дальнего Востока. Расследование было долгим и скандальным. Родные моряков заявляли о нарушениях и фальсификации документов. Часть из заявлений нашла подтверждение. В СМИ сообщалось, что в 2016 году бывшему следователю Дальневосточного следственного управления на транспорте предъявили обвинение по уголовному делу о фальсификации доказательств по делу о крушении буровой платформы.

Самоподъемная плавучая буровая установка «Кольская» затонула 18 декабря 2011 года в 200 километрах от берега во время шторма при буксировке в Охотском море. Из 67 членов экипажа, находившихся на борту «Кольской», 36 человек из Мурманской области. В результате трагедии погибли 53 члена экипажа.

Игорь ЛЕОНИДОВ.
Фото из открытых Интернет-источников.

После двухчасового концерта в Мурманске у «Солистов Москвы» не хватило сил на экскурсию

Первый альтист мира Юрий Башмет, похоже, всегда на взлете. В свои 63 года умудрился сохранить в себе обаяние непосредственности. Едва подкатил на «BMW» регионального правительства к мурманской филармонии, тут же закурил сигарету, а докуривал уже на ходу. Цейтнот был жуткий. На встрече с журналистами, рискуя задержать концерт, не спеша ответил на все до последнего вопросы. Губернатора Мурманской области назвал «музой и прекрасной девушкой». А на репетиции позволил снимать его в любом ракурсе и с любого расстояния. Да он, казалось, и не видит фоторепортеров и телекамер.

ВСЕГДА НА ВЗЛЕТЕ

ПЕРВЫЙ ВИЗИТ

Глядя на улыбающегося **Юрия Башмета,** даже не верилось, что он прибыл в Мурманск глубокой ночью. Почти полчаса прождал в аэропорту свой чемодан. И едва успел выспаться в VIP-номере гостиницы «Меридиан».

– Из всего того, что смог увидеть в Мурманске из окна машины, меня потрясли ваши просторы, – делился с журналистами первый альтист мира. – Я здесь впервые. Десять лет назад мы с музыкантами из «Солистов Москвы» выступали в Североморске на корабле «Петр Великий», и я не знаю, почему нам не предложили выступить еще и в Мурманске.

Напомним, Юрий Башмет прибыл на гастроли в столицу Заполярья в рамках беспрецедентного тура, посвященного 25-летнему юбилею его камерного ансамбля «Солисты Москвы». Музыканты уже объехали несколько десятков российских городов, а завершить тур планируют финальными концертами в Санкт-Петербурге и Москве.

В состав «Солистов Москвы» вошли блестящие выпускники консерватории.

ПОЛНАЯ ВЗАИМНОСТЬ

У Юрия Абрамовича свои отношения с публикой. Его российские поклонники относятся к нему почти с пиететом. И он им платит чистой монетой – глубоким уважением. «Тот, кто живет в России, не уезжал из нее на ПМЖ и не возвращался, для меня намного роднее, – рассказывал журналистам альтист. – Вот я тоже никуда не уезжал. Мы с «Солистами Москвы» за четверть века выступали с концертами по России и в отдаленных местах, и в больших городах, везде своя публика. На наших выступлениях она, конечно, не массовая. Ведь, например, таксист, согласитесь, навряд ли захочет петь за рулем оперные арии или всерьез интересоваться названиями частей симфонии. Но вместе с тем нашу российскую публику отличает искренность. Мы выступали в таких городах, где было непонятно, как там вообще люди живут. Но женщины надевали на концерт вечерние платья, мужчины – галстуки, дети – свои лучшие наряды, несли нам цветы. В одном из таких городов был случай – на сцену вышел маленький мальчик в бабочке, вручил мне букет. Я спросил: «Ты играешь на чем-нибудь?». Он ответил с достоинством: «Я пианист!». И одна из наших задач, к слову, – вдохновить на своем выступлении будущих Рахманиновых и Чайковских».

О ПОЛЬЗЕ ПЕРЕМЕН

В завершение встречи журналисты не могли не проверить первого альтиста мира провокационным вопросом: «А вы могли бы прямо сейчас взять и изменить программу выступления в Мурманске?». «А почему нет? – парировал Башмет. – Могли бы. Мы иногда так поступаем. И в Мурманске могли бы сыграть Губайдуллину, или Шнитке, или Бранденбургский концерт. Ведь если ничего не менять, все приедается, перестает удовлетворять. Это как однообразие в еде. Но публика должна быть «подогрета», подготовлена для перемен. Мы в Мурманск привезли то, что интересно нам самим, чем бы мы хотели с мурманчанами поделиться. И мы надеемся, что этот интерес будет взаимным».

Остается добавить, что на двухчасовом концерте и Юрий Абрамович, и «солисты» выложились на все сто. На следующий после выступления день у них даже не осталось сил на обзорную экскурсию по городу. А уже в 7 часов вечера быстрый самолет умчал их обратно в столицу – впереди еще около десятка российских городов, которые охватит их грандиозный юбилейный тур.

Анжелика КОВАЛЕВА.
Фото Дмитрия САЯПИНА.

Из-за цейтнота на репетицию музыкантам осталось всего-то полчаса.

35 путешествий вокруг земного шара

Свой прославленный коллектив Юрий Башмет собрал в 1992 году, в его состав вошли блестящие выпускники и аспиранты Московской консерватории. С тех пор «Солистами Москвы» были покорены все культурные столицы мира и самые престижные музыкальные фестивали.

За последние четверть века с оркестром Башмета выступали крупнейшие музыканты современности – **Святослав Рихтер, Олег Майзенберг, Виктор Третьяков, Гидон Кремер, Максим Венгеров, Мстислав Ростропович, Джеймс Галуэй, Барбара Хендрикс, Анна Нетребко, Джесси Норман**…

Сам Юрий Абрамович с «Солистами Москвы» сыграл более 1500 концертов. Это около 3 тысяч часов пребывания на сцене. Искусству Башмета и «Солистов Москвы» рукоплескали ценители музыки в более чем 50 странах Европы и Азии, Северной и Латинской Америки, Австралии и Новой Зеландии. В самолетах и поездах вместе со своими музыкантами он провел свыше 5000 часов, преодолев расстояние в 1 миллион 400 тысяч километров, что равно 35 путешествиям вокруг Земли по экватору.

«Солистов Москвы» называют прежде всего коллективом единомышленников. Критики и публика отмечают у музыкантов безупречное чувство ансамбля, органично сочетающееся с яркой индивидуальностью каждого артиста. Коллектив отличает легкость исполнения сложнейших произведений мировой классики, виртуозная техника игры на инструментах и необычайная слаженность. Полное взаимопонимание между дирижером и музыкантами создает во время концерта атмосферу гармонии и вызывает ощущение сиюминутного рождения исполняемой музыки, что делает каждое выступление коллектива неповторимым.

Мурманчане смогли убедиться в этом на его выступлении с программой «Музыкальное путешествие» в мурманской филармонии. Почти каждое произведение, исполненное «Солистами Москвы», сопровождали овации.

Ручной огонь

Мурманчанка делает уникальные свечи

Человечество всегда по-особому относилось к огню, с уважением и почтением. Про него слагали легенды и мифы, пословицы и поговорки. Его наделяли магическими свойствами. Очаг занимал центральное место в жилищах. Сегодня его вытеснили газовые и электроплиты, стилизованные светодиодные камины. Но многим по-прежнему хочется хотя бы изредка любоваться на живой огонь. Наверное, потому одним из самых популярных универсальных сувениров уже много десятилетий остаются свечи.

И сегодня их отливают не только на крупных производствах в промышленных объемах, но и изготавливают на заказ. А в этом году даже появился необычный праздник – международный день свечника. Отмечают его новички и профессионалы свечного дела в последний день апреля. В их числе и мурманчанка Юлия Безукладова.

УРАЛЬСКИЙ СУВЕНИР

– Я никогда не думала, что стану заниматься изготовлением свечей. Но однажды ночью, около пяти лет назад, мне приснилась изящная резная свеча, – вспоминает **Юлия Безукладова**. – Плавные изгибы многослойных разноцветных лепестков поразили своей красотой. Проснулась я с непреодолимым желанием узнать, как же делают такие удивительные вещи. Но найти эту информацию оказалось непросто – известные свечные мастера не спешили делиться своими секретами в Интернете. Помогли два екатеринбуржца, которые в 2008 году основали Уральскую свечную фабрику – первое в России предприятие, которое специализировалось на изготовлении резных свечей. Впоследствии, кстати, у него даже открылись филиалы в Тайланде и Японии.

Мурманчанка договорилась об обучении на фабрике, собрала вещи и отправилась в Екатеринбург. Там она в течение месяца изучала, в каких пропорциях смешивать парафин и стеарин, как покрывать свечи специальным лаком, как создавать замысловатые узоры. Вдохновленная первыми успехами, Юлия твердо решила развернуть свечное производство в Мурманске.

Вернувшись домой, девушка заказала у своих уральских учителей плавильню, оплатила доставку двухсот килограммов парафина из Ярославля, также через Интернет купила несколько мешков стеарина.

– Это были последние дни, когда мы с мужем могли свободно передвигаться по своей квартире, – с улыбкой вспоминает Юлия. – Сырье и плавильня, в которой размещаются десять емкостей для парафина, заняли полкомнаты. И, честно говоря, мне было непросто решиться сделать первую свечу самостоятельно, дома. Но волнение пришлось побороть, ведь вложения в свой бизнес-проект были немаленькие. Поездка на Урал, обучение, покупка оборудования и свечных материалов мне обошлись в несколько сотен тысяч рублей.

ПЕРФЕКЦИОНИЗМ МАСТЕРА

Первые самостоятельно изготовленные свечи мурманчанка раздавала друзьям и знакомым, которые искренне восхищались ее мастерством и уговаривали выйти на рынок. Но Юлия беспощадно браковала каждое изделие, в котором хотя бы слегка оказывалась нарушенной симметрия или «не дорезан» лепесток.

Лишь когда свечи стали получаться идеальными, девушка решила попробовать их продавать через группу в социальной сети. И спрос не заставил себя долго ждать. Мурманчане с удовольствием приобретали один из самых популярных сувениров, выполненных в оригинальной, ни на что не похожей технике. Вскоре Юлия зарегистрировалась как индивидуальный предприниматель.

А после того как ей поступил первый большой заказ на 200 свечей, занялась поиском помещения для организации мастерской. Дело это оказалось непростое, законодательных требований к таким объектам много, да и к тому же небольших производственных площадей в Мурманске практически нет. Благодаря другим творческим горожанами, которые занимаются гончарным искусством, удалось найти подходящее

место. Работали ребята бок о бок, деля арендную плату за общую просторную мастерскую.

БИЗНЕС В КРИЗИС

Там Юлия изготавливала свечи и проводила обучающие мастер-классы. Рассказывала ученикам о свойствах основных материалов, которые используют в свечном производстве, делилась профессиональными секретами.

– Наверняка все знают, что стеариновые свечи, которые до сих пор продаются в хозяйственных магазинах, горят дольше и ярче парафиновых. Но они очень хрупкие, – рассказывает Юлия. – Парафин же более пластичный, под воздействием тепла он легко деформируется. Основа резных свечей делается из смеси этих материалов, которая готовится в определенных пропорциях.

Вторым этапом идет формирование разноцветных слоев – заготовку многократно макают в емкости с расплавленным парафином. Далее следует нарезка лепестков. Кстати, специальных инструментов для этого не требуется, достаточно обычного кухонного ножа с острым и тонким лезвием. Однако работать мастеру тут приходится не только очень внимательно, но и быстро, чтобы верхние слои парафина не успели затвердеть. Завершает процесс покрытие свечей специальным лаком.

За первый год работы Юле удалось полностью окупить первоначальные вложения. Северяне заказывали самодельные сувениры поштучно и оптом, много свечей отправилось в Скандинавию и Финляндию, там у наших соотечественников был магазин с изделиями ручной работы. Но валютный кризис 2014–2015 годов внес свои коррективы в бизнес-планы мастера.

Покупательская способность упала, почти в два раза подорожали свечные материалы, большинство из которых Юлия приобретала за границей, увеличилась стоимость доставки. Так из разряда убыточного бизнеса свечное производство вновь стало хобби.

МИСТИЧЕСКИЕ РИТУАЛЫ

– Я очень люблю свое дело и горжусь тем, что первой привезла технологию изготовления резных свечей в Мурманск, – продолжает Юлия Безукладова. – Надеюсь, экономическая ситуация в стране нормализуется и у людей снова появятся свободные средства на оригинальные подарки ручной работы.

Потому дорогостоящее оборудование мастер продавать не собирается, хотя пока автоматизированной плавильне нередко приходится простаивать. Но перед Новым годом и накануне 8 Марта Юлии по-прежнему приходится трудиться не покладая рук, ведь свечи – один из главных атрибутов этих праздников.

> **«Наверняка все знают, что стеариновые свечи, которые до сих пор продаются в хозяйственных магазинах, горят дольше и ярче парафиновых. Но они очень хрупкие. Парафин же более пластичный, под воздействием тепла он легко деформируется. Основа резных свечей делается из смеси этих материалов, которая готовится в определенных пропорциях.»**

Параллельно с резными свечами из смеси стеарина и парафина девушка работает с пчелиным воском. Технология тут предельно проста – на вощину, которую пчеловоды заправляют в рамки ульев, кладут фитиль и скатывают лист, придавая ему нужную форму, добавляя при желании различные ароматные травы. В старину такие свечи называли катанками.

– Нередко ко мне обращаются мурманчане с просьбой сделать восковые свечи для различных оккультных ритуалов, одним нужны черные с полынью, другим – ярко-красные с ванилью, – говорит Юлия. – За такие заказы я не берусь. Принципиально не крашу воск, у меня к нему какое-то трепетное отношение. Да и в мистику я особо не верю.

Потому профессиональный свечной мастер советует не паниковать, если свечи начинают трещать или коптить при горении. Как правило, это говорит лишь о том, что нарушена технология их изготовления.

– Но, безусловно, любые свечи приносят в дом уют и романтику, их теплый мягкий свет успокаивает после напряженных трудовых будней под люминесцентными лампами наших офисов, – отмечает северянка. – А потому немного обидно, что мои работы иногда стоят у людей годами, как прабабушкин сервиз за стеклом серванта. Свечи по сути своей недолговечны, они должны гореть.

В ближайшем будущем девушка планирует освоить технологию изготовления еще одних необычных свечей – массажных. В них вместо свечной массы используют соевое или кокосовое масло. При температуре выше 30 градусов эта смесь начинает таять и становится пригодной для массажа.

– Пускай пока дела идут не так хорошо, как раньше. Но мне кажется, нужно оставаться верным делу, которое тебе по душе. Это честно по отношению к себе и людям, для которых работаешь, – подытожила Юлия Безукладова. – А все трудности – временное явление. Они только закаляют характер и заставляют двигаться вперед, развиваться и искать новые формы и методы работы.

Надежда ЛЕБЕДЕВА.
Фото из архива Юлии БЕЗУКЛАДОВОЙ.

АДМИНИСТРАЦИЯ ГОРОДА МУРМАНСКА

ПОСТАНОВЛЕНИЕ

10.05.2017 № 1338

О внесении изменений в приложение к постановлению администрации города Мурманска от 16.01.2013 № 20 «Об образовании на территории города Мурманска избирательных участков, участков референдума для проведения голосования и подсчета голосов избирателей, участников референдума» (в ред. постановлений от 16.06.2014 № 1848, от 09.04.2015 № 927, от 09.11.2015 № 3089, от 23.03.2016 № 757)

В соответствии со статьей 19 Федерального закона от 12.06.2002 № 67-ФЗ «Об основных гарантиях избирательных прав и права на участие в референдуме граждан Российской Федерации» **постановляю:**

1. Внести изменения в приложение к постановлению администрации города Мурманска от 16.01.2013 № 20 «Об образовании на территории города Мурманска избирательных участков, участков референдума для проведения голосования и подсчета голосов избирателей, участников референдума» (в ред. постановлений от 16.06.2014 № 1848, от 09.04.2015 № 927, от 09.11.2015 № 3089, от 23.03.2016 № 757) в части, касающейся избирательных участков №№ 18–23, 30–35, 37, 41, 43, 48, 50–55, 65, 68, 70, изложив их в новой редакции согласно приложению к настоящему постановлению.
2. Отделу информационно-технического обеспечения и защиты информации администрации города Мурманска (Кузьмин А. Н.) организовать размещение настоящего постановления с приложением на официальном сайте администрации города Мурманска в сети Интернет.
3. Редакции газеты «Вечерний Мурманск» (Хабаров В. А.) опубликовать настоящее постановление с приложением.
4. Настоящее постановление вступает в силу со дня официального опубликования.
5. Контроль за выполнением настоящего постановления возложить на управляющего делами администрации города Мурманска Белову Е. П.

Глава администрации города Мурманска А. И. СЫСОЕВ.

Приложение
к постановлению администрации
города Мурманска
от 10.05.2017 № 1338

Изменения в перечень
избирательных участков, участков референдума для проведения
голосования и подсчета голосов избирателей, участников референдума,
образованных на территории города Мурманска

Участок № 18
Место нахождения участковой комиссии и помещения для голосования – МБОУ г. Мурманска «Средняя общеобразовательная школа № 45», проезд Ивана Халатина, дом № 17, телефон 43-39-44

Улица Аскольдовцев, дома №№ 13, 15, 17, 19, 32, 34, 36, 38/28.
Улица Чумбарова-Лучинского, дома №№ 8, 10, 12, 16, 18, 20, 24.

Участок № 19
Место нахождения участковой комиссии и помещения для голосования – МБОУ г. Мурманска «Средняя общеобразовательная школа № 45», проезд Ивана Халатина, дом № 17, телефон 43-39-44

Проспект Героев-североморцев, дома № 26, 28, 40.
Улица Аскольдовцев, дом № 11.
Улица Калинина, дома №№ 35, 39, 45, 47.
Улица Чумбарова-Лучинского, дом № 6.
Проезд Ивана Халатина, дома №№ 8, 10, 11, 11а, 13, 15, 19, 21, 23, 25.

Участок № 20
Место нахождения участковой комиссии и помещения для голосования – МБОУ г. Мурманска «Средняя общеобразовательная школа № 45», проезд Ивана Халатина, дом № 17, телефон 43-39-44

Проспект Героев-североморцев, дома №№ 10, 12, 14, 18, 20, 22, 24.
Улица Александрова, дома №№ 2, 4/1, 6, 8.
Улица Калинина, дома №№ 52, 55, 57, 59, 63, 69, 71.
Проезд Ивана Халатина, дома №№ 4, 7, 12, 14, 16.
Улица Шестой Комсомольской Батареи, дома №№ 45, 53.

Участок № 21
Место нахождения участковой комиссии и помещения для голосования – МБОУ «Мурманский академический лицей», улица Аскольдовцев, дом № 9/22, телефон 43-06-94

Улица Александрова, дома №№ 10, 12, 14, 16, 18, 20, 22, 24/1.
Улица Аскольдовцев, дома №№ 3, 5, 7, 16, 20, 24.
Проезд Ивана Халатина, дом № 20.

Участок № 22
Место нахождения участковой комиссии и помещения для голосования – МБОУ г. Мурманска «Средняя общеобразовательная школа № 5», улица Александрова, дом № 32, корп. 2, телефон 43-59-29

Улица Александрова, дома №№ 34 (корп. 1, 2), 36, 38, 40.
Улица Оленегорская, дом № 13в.
Улица Чумбарова-Лучинского, дома №№ 32 (корп. 2, 3), 40 (корп. 1, 2, 3), 46 (корп. 1, 2), 48 (корп. 1), 50.

Участок № 23
Место нахождения участковой комиссии и помещения для голосования – МБОУ г. Мурманска «Средняя общеобразовательная школа № 5», улица Александрова, дом № 32, корп. 2, телефон 43-59-29

Улица Александрова, дома №№ 26, 28, 30 (корп. 1, 2, 3).
Улица Аскольдовцев, дома №№ 12, 18, 22, 26 (корп. 1, 2, 3), 30 (корп. 1, 2).
Улица Чумбарова-Лучинского, дом № 32 (корп. 1).

Участок № 30
Место нахождения участковой комиссии и помещения для голосования – МБОУ г. Мурманска «Средняя общеобразовательная школа № 44», улица Виктора Миронова, дом № 5, телефон 43-70-35

Улица Юрия Гагарина, дома №№ 25, 25 (корп. 2), 27, 29, 31.
Улица Бредова, дома №№ 2, 5, 7, 11, 12, 14, 20.
Улица Виктора Миронова, дома №№ 1, 3, 4, 13, 16/32.
Улица Свердлова, дома №№ 28, 30, 30 (корп. 2).

Участок № 31
Место нахождения участковой комиссии и помещения для голосования – МБУ ДО г. Мурманска «Детский морской центр Океан», улица Юрия Гагарина, дом № 21, телефон 43-70-34

Улица Юрия Гагарина, дома №№ 15, 19.
Проспект Героев-североморцев, дома №№ 29, 31.
Улица Подстаницкого, дома №№ 2, 4, 6, 10, 12, 16, 18, 20, 20а.
Улица Свердлова, дома №№ 24, 26, 26 (корп. 2).

Участок № 32
Место нахождения участковой комиссии и помещения для голосования – МБОУ г. Мурманска «Основная общеобразовательная школа № 26», улица Павлика Морозова, дом № 3а, телефон 43-39-60

Улица Юрия Гагарина, дома №№ 1, 1а, 3, 4, 5, 6, 8, 13.
Проспект Героев-североморцев, дома №№ 17 (корп. 2), 19, 21, 23/2, 25, 27.
Улица Павлика Морозова, дома №№ 1/7, 2/11, 4а.
Улица Свердлова, дом № 16/9.

Участок № 33
Место нахождения участковой комиссии и помещения для голосования – МБОУ г. Мурманска «Основная общеобразовательная школа № 26», улица Павлика Морозова, дом № 3а, телефон 43-39-60

Улица Юрия Гагарина, дома №№ 9 (корп. 2, 3, 4, 5).
Улица Павлика Морозова, дома №№ 5 (корп. 2, 3).
Улица Свердлова, дома №№ 10 (корп. 1, 2, 3), 12 (корп. 1, 2, 3, 4), 14 (корп. 1, 3).

Участок № 34
Место нахождения участковой комиссии и помещения для голосования – МБОУ г. Мурманска «Основная общеобразовательная школа № 26», улица Павлика Морозова, дом № 3а, телефон 43-39-60

Улица Свердлова, дома №№ 2 (корп. 1, 2, 3, 5, 6), 4 (корп. 1, 2), 6 (корп. 1, 3), 8 (корп. 1, 2, 3, 4, 5, 6).

Участок № 35
Место нахождения участковой комиссии и помещения для голосования – МБДОУ г. Мурманска № 34, проспект Героев-североморцев, дом № 9, корп. 3, телефон 43-65-84

Проспект Героев-североморцев, дома №№ 3 (корп. 1), 5 (корп. 1, 3), 7 (корп. 1, 2), 9 (корп. 1, 2), 11 (корп. 1, 2), 13, 15 (корп. 1, 2).

Участок № 37
Место нахождения участковой комиссии и помещения для голосования – МБОУ г. Мурманска «Прогимназия № 61», улица Туристов, дом № 34а, телефон 42-36-69

Улица Туристов, дома №№ 11а, 23а, 29а, 45, 47, 49, 51.
Улица Большая Ручьевая, дома №№ 12а, 21, 26.
Улица Малая Ручьевая, дома №№ 2, 20, 22.
Улица Боровая, дома №№ 29, 30а, 31, 38а, 40а, 41, 43а, 49, 50, 51, 58.
Избиратели, зарегистрированные в войсковой части 2109 (улица Туристов, дом № 28).

Участок № 41
Место нахождения участковой комиссии и помещения для голосования – МБОУ г. Мурманска «Средняя общеобразовательная школа № 34», улица Карла Либкнехта, дом № 18а, телефон 42-09-30

Улица Карла Либкнехта, дома №№ 8, 9, 11, 11а, 12, 14, 15, 15а, 17, 18, 19/15, 22.
Проспект Ленина, дома №№ 95, 96, 98, 100, 101, 102, 104.
Улица Папанина, дома №№ 16, 17, 20, 21, 22, 23, 24, 26, 28, 27, 30, 34/25, 47.
Улица Октябрьская, дома №№ 8, 10, 12, 14, 16, 18/13.
Улица Челюскинцев, дома №№ 17/24, 19б, 21а, 21б, 21в, 25, 27, 31, 35, 37.

Участок № 43
Место нахождения участковой комиссии и помещения для голосования – МБОУ г. Мурманска «Гимназия № 5», улица Карла Маркса, дом № 13, телефоны 45-05-80, 45-02-08

Улица Володарского, дома №№ 13, 14, 14а.
Улица Карла Маркса, дома №№ 7, 7а, 9, 14, 16.
Проспект Ленина, дом № 88.
Улица Папанина, дома №№ 5, 7, 9, 12, 14.
Улица Профсоюзов, дома №№ 18а, 18б, 22, 24.
Улица Софьи Перовской, дома №№ 14, 16, 18, 27, 31/11, 37, 39, 43, 43 (корп. 1).

Участок № 48
Место нахождения участковой комиссии и помещения для голосования – МБОУ г. Мурманска «Гимназия № 2», проспект Ленина, дом № 59, телефон 45-39-09

Улица Капитана Буркова, дом № 11/18.
Улица Академика Книповича, дома №№ 9а, 15, 19, 21.
Улица Коммуны, дома №№ 16/14, 18, 20.
Проспект Ленина, дома №№ 39, 41, 44, 45, 46, 48, 50, 51, 53, 55.
Переулок Русанова, дом № 5.

Участок № 50
Место нахождения участковой комиссии и помещения для голосования – МБОУ г. Мурманска «Средняя общеобразовательная школа № 56», улица Георгия Седова, дом № 8, телефон 42-13-18

Верхне-Ростинское шоссе, дома №№ 1, 3, 5, 7, 9, 11, 13, 15, 17, 19, 21, 23, 25.
Улица Кильдинская, дома №№ 11, 13, 15, 17, 19, 21, 23, 25.

Участок № 51
Место нахождения участковой комиссии и помещения для голосования – МБОУ г. Мурманска «Средняя общеобразовательная школа № 56», улица Георгия Седова, дом № 8, телефон 42-13-18

Верхне-Ростинское шоссе, дом № 27.
Улица Кильдинская, дома №№ 1, 9.
Улица Георгия Седова, дома №№ 10, 16, 18, 20, 22, 24.

Участок № 52
Место нахождения участковой комиссии и помещения для голосования – МБОУ г. Мурманска «Средняя общеобразовательная школа № 56», улица Георгия Седова, дом № 8, телефон 42-13-18

Улица Георгия Седова, дома №№ 12, 14.
Улица Старостина, дома №№ 30, 32, 34, 36, 38, 40.
Проезд Северный, дома №№ 21, 23, 25.

Участок № 53
Место нахождения участковой комиссии и помещения для голосования – МБОУ г. Мурманска «Средняя общеобразовательная школа № 49», улица Мира, дом № 12, телефоны 26-49-76, 26-90-15

Улица Старостина, дома №№ 69, 71, 75, 77, 79, 81, 83, 85, 87, 93, 95, 97, 99.

Участок № 54
Место нахождения участковой комиссии и помещения для голосования – МБОУ г. Мурманска «Средняя общеобразовательная школа № 49», улица Мира, дом № 12, телефоны 26-49-76, 26-90-15

Улица Мира, дома №№ 2 (корп. 1, 2), 4 (корп. 1, 2), 8, 10.
Улица Старостина, дома №№ 59 (корп. 1, 2), 61 (корп. 1, 2), 63, 65, 67.

Участок № 55
Место нахождения участковой комиссии и помещения для голосования – МБОУ г. Мурманска «Средняя общеобразовательная школа № 49», улица Мира, дом № 12, телефоны 26-90-15, 26-49-76

Улица Мира, дома №№ 1, 3, 7, 9, 11, 13, 15, 17, 21, 23, 27.
Улица Скальная, дома №№ 26, 28, 30, 33, 37.
Проезд Сосновый, дома №№ 3, 10.
Улица Старостина, дом № 57.

Участок № 65
Место нахождения участковой комиссии и помещения для голосования – МБОУ г. Мурманска «Средняя общеобразовательная школа № 1», улица Капитана Буркова, дом № 31, телефон 44-19-93

Улица Капитана Буркова, дома №№ 32 (корп. 1), 33, 35, 37, 39, 41, 43.
Проезд Капитана Тарана, дома №№ 13, 14, 15, 16, 17, 18, 19, 20, 21, 22.
Улица Полярные Зори, дома №№ 38, 40.

Участок № 68
Место нахождения участковой комиссии и помещения для голосования – МБОУ г. Мурманска «Прогимназия № 40», проезд Капитана Тарана, дом № 1, телефон 44-11-98

Улица Капитана Буркова, дома №№ 10, 19а, 21, 23, 25, 27, 29.
Проезд Капитана Тарана, дома №№ 2, 3, 4, 6, 10, 12.
Улица Профессора Сомова, дом № 4.

Участок № 70
Место нахождения участковой комиссии и помещения для голосования – МБОУ г. Мурманска «Средняя общеобразовательная школа № 43», улица Академика Книповича, дом № 36а, телефоны 44-15-76, 44-70-79

Улица Капитана Буркова, дома №№ 13, 15.
Улица Капитана Буркова, дом № 19/2 / улица Профессора Сомова, дом № 2/19.
Улица Академика Книповича, дома №№ 22, 24, 34.
Улица Полярной Правды, дома №№ 2, 2а, 4.
Улица Полярные Зори, дома №№ 19, 20, 21 (корп. 1), 23, 24, 25 (корп. 1), 28/13, 30, 32, 34.
Улица Профессора Сомова, дома №№ 3, 5, 6, 7, 8, 11.

АДМИНИСТРАЦИЯ ГОРОДА МУРМАНСКА

ПОСТАНОВЛЕНИЕ

04.05.2017 № 1317

О внесении изменений в постановление администрации города Мурманска от 20.09.2012 № 2281 «Об утверждении административного регламента предоставления муниципальной услуги «Прием в собственность муниципального образования город Мурманск имущества в результате добровольного пожертвования от граждан и юридических лиц» (в ред. постановлений от 15.04.2013 № 793, от 07.08.2013 № 2050, от 30.04.2014 № 1248, от 07.08.2014 № 2515, от 16.06.2015 № 1591, от 07.08.2015 № 2130)

В соответствии с Федеральными законами от 06.10.2003 № 131-ФЗ «Об общих принципах организации местного самоуправления в Российской Федерации», от 27.07.2010 № 210-ФЗ «Об организации предоставления государственных и муниципальных услуг», на основании решения Совета депутатов города Мурманска от 29.01.2015 № 8-100 «Об утверждении Положения о порядке управления и распоряжения имуществом города Мурманска и о признании утратившими силу отдельных решений Мурманского городского Совета и Совета депутатов города Мурманска», руководствуясь постановлениями администрации города Мурманска от 26.02.2009 № 321 «О порядке разработки и утверждения административных регламентов предоставления муниципальных услуг в муниципальном образовании город Мурманск» и от 30.05.2012 № 1159 «Об утверждении реестра услуг, предоставляемых по обращениям заявителей в муниципальном образовании город Мурманск», в целях совершенствования предоставления муниципальной услуги «Прием в собственность муниципального образования город Мурманск имущества в результате добровольного пожертвования от граждан и юридических лиц» **постановляю:**

1. Внести следующие изменения в постановление администрации города Мурманска от 20.09.2012 № 2281 «Об утверждении административного регламента предоставления муниципальной услуги «Прием в собственность муниципального образования город Мурманск имущества в результате добровольного пожертвования от граждан и юридических лиц» (в ред. постановлений от 15.04.2013 № 793, от 07.08.2013 № 2050, от 30.04.2014 № 1248, от 07.08.2014 № 2515, от 16.06.2015 № 1591, от 07.08.2015 № 2130):

- в преамбуле исключить слова «исполнения муниципальных функций и административных регламентов».

2. Внести следующие изменения в приложение к постановлению администрации города Мурманска от 20.09.2012 № 2281 «Об утверждении административного регламента предоставления муниципальной услуги «Прием в собственность муниципального образования город Мурманск имущества в результате добровольного пожертвования от граждан и юридических лиц» (в ред. постановлений от 15.04.2013 № 793, от 07.08.2013 № 2050, от 30.04.2014 № 1248, от 07.08.2014 № 2515, от 16.06.2015 № 1591, от 07.08.2015 № 2130):

2.1. В абзаце 2 пункта 2.2.2 раздела 2 слова «– в части получения выписок (сведений) из Единого государственного реестра прав на недвижимое имущество и сделок с ним (далее – ЕГРП) о зарегистрированных правах на объект недвижимости (жилое помещение);» заменить словами «– в части получения выписок из Единого государственного реестра недвижимости об основных характеристиках и зарегистрированных правах на объект недвижимости (далее – выписка из ЕГРН);».

2.2. В пункте 2.5 раздела 2 слова «- Федеральным законом от 21.07.1997 № 122-ФЗ «О государственной регистрации прав на недвижимое имущество и сделок с ним»[4];» заменить словами «- Федеральным законом от 13.07.2015 № 218-ФЗ «О государственной регистрации недвижимости» [4];»;

2.3. В сноске 4 слова «Собрание законодательства РФ», 28.07.1997, № 30, стр. 3594» заменить словами «Собрание законодательства РФ», 20.07.2015, № 29 (часть I), стр. 4344».

2.4. Подпункты 2), 3) пункта 2.6.1 раздела 2 изложить в новой редакции:

«2) выписка из ЕГРН об объекте недвижимого имущества, земельном участке, предлагаемом к передаче, если право собственности заявителя на такие объекты зарегистрировано в ЕГРН;

3) документы, удостоверяющие (устанавливающие) права заявителя на объект недвижимого имущества, земельный участок, планируемые к передаче, если право на такие объекты не зарегистрировано в ЕГРН, документы, удостоверяющие (устанавливающие) права заявителя на объект движимого имущества, планируемый к передаче;».

2.5. В пункте 2.6.1 раздела 2 исключить подпункт 6).

2.6. Подпункты 7), 8), 9), 10) пункта 2.6.1 раздела 2 считать подпунктами 6), 7), 8), 9) соответственно.

2.7. В пункте 2.6.4 раздела 2 исключить сноску 7.

2.8. В абзаце 2 пункта 2.6.2 раздела 2 слова «в подпунктах 1), 4), 6), 7), 8)» заменить словами «в подпунктах 1), 3), 4), 6), 7)».

2.9. В абзаце 3 пункта 2.6.2 раздела 2 слова «в подпунктах 4), 6), 7), 8)» заменить словами «в подпунктах 3), 4), 6), 7)».

2.10. В абзаце 4 пункта 2.6.2 раздела 2 слова «в подпунктах 2), 3), 5), 9), 10)» заменить словами «в подпунктах 2), 5), 8), 9)».

2.11. В абзаце 1 подпункта б) пункта 3.3.2 раздела 3 слова «подпунктами 2), 3), 5), 9), 10)» заменить словами «подпунктами 2), 5), 8), 9)».

2.12. В абзаце 2 подпункта б) пункта 3.3.2 раздела 3 слова «подпунктами 2), 3)» заменить словами «подпунктом 2)».

2.13. В абзаце 4 подпункта б) пункта 3.3.2 раздела 3 слова «в подпунктах 9), 10)» заменить словами «в подпунктах 8), 9)».

2.14. Пункт 3.4.6 раздела 3 считать пунктом 3.4.7.

2.15. Раздел 3 дополнить новым пунктом 3.4.6 следующего содержания:

«3.4.6. В случае принятия в собственность муниципального образования город Мурманск объекта недвижимого имущества, муниципальный служащий Комитета, ответственный за направление документов в Управление Росреестра по Мурманской области для государственной регистрации прав в ЕГРН, в срок не позднее пяти рабочих дней с даты подписания сторонами акта приема-передачи и договора дарения, направляет в Управление Росреестра по Мурманской области заявление о государственной регистрации прав и прилагаемые к нему документы в отношении соответствующего объекта недвижимости в порядке, установленном Федеральным законом от 13.07.2015 № 218-ФЗ «О государственной регистрации недвижимости.».

2.16. Пункт 5.7 раздела 5 изложить в новой редакции:

«5.7. Жалоба может быть подана Заявителем через отделения Государственного областного бюджетного учреждения «Многофункциональный центр предоставления государственных и муниципальных услуг Мурманской области» (далее – ГОБУ «МФЦ МО»).

Отделение ГОБУ «МФЦ МО» по Ленинскому административному округу города Мурманска:
Адрес: 183034, г. Мурманск, ул. Хлобыстова, д. 26.
Адрес электронной почты: e-mail: info@mfc51.ru.
Телефон для справок: (8152) 22-60-36.
Отделение ГОБУ «МФЦ МО» по Октябрьскому административному округу города Мурманска:
Адрес: 183038, г. Мурманск, пр. Ленина, д. 45.
Адрес электронной почты: e-mail: info@mfc51.ru.
Телефон для справок: (8152) 44-34-58.
Отделение ГОБУ «МФЦ МО» по Первомайскому административному округу города Мурманска:
Адрес: 183052, г. Мурманск, ул. Щербакова, д. 26.
Адрес электронной почты: e-mail: info@mfc51.ru.
Телефон для справок: (8152) 52-12-89.

График приема граждан в отделениях ГОБУ «МФЦ» по Ленинскому, Октябрьскому, Первомайскому административным округам города Мурманска:
- понедельник – с 09.00 до 19.00;
- вторник – с 10.00 до 20.00;
- среда – с 09.00 до 19.00;
- четверг – с 08.00 до 18.00;
- пятница – с 08.00 до 18.00;
- суббота – с 10.00 до 15.00.».

2.17. Пункт 5.10 раздела 5 изложить в следующей редакции:

«5.10. Не позднее дня, следующего за днем принятия решения, Комитет направляет заявителю в письменной форме и, по желанию Заявителя, в электронной форме мотивированный ответ о результатах рассмотрения жалобы.».

2.18. Абзац 2 пункта 5.11 раздела 5 исключить.

3. Отделу информационно-технического обеспечения и защиты информации администрации города Мурманска (Кузьмин А. Н.) разместить настоящее постановление на официальном сайте администрации города Мурманска в сети Интернет.

4. Редакции газеты «Вечерний Мурманск» (Хабаров В. А.) опубликовать настоящее постановление.

5. Настоящее постановление вступает в силу со дня официального опубликования.

6. Контроль за выполнением настоящего постановления возложить на заместителя главы администрации города Мурманска Изотова А. В.

Глава администрации города Мурманска А. И. СЫСОЕВ.

ПРИМИТЕ ПОЗДРАВЛЕНИЯ

Дорогая Галина Владимировна Костькина! Поздравляем вас с юбилеем и желаем жизненных радостей, счастья и здоровья. Сорок лет вы музыкальный руководитель. В детском саду работали с душой, утренник всегда был подготовлен идеально. У вас запас творчества большой: эмоционально, весело, красиво, все продумано до мелочей. Дети с музыкой счастливой становятся добрее и умней.

Совет МГОО «Ветераны педагогического труда» г. Мурманск.

ЧАСТНЫЕ ОБЪЯВЛЕНИЯ

Реклама.

ГРУЗОПЕРЕВОЗКИ

Каждый четверг возьмем попутный груз по маршруту Мурманск – Оленегорск – Мончегорск – Апатиты – Мурманск. Доставка до дверей.
Тел. 8-909-557-63-32.

Каждую пятницу возьмем попутный груз по маршруту Мурманск – Печенга – Никель – Заполярный – Мурманск. Доставка до дверей.
Тел. 8-909-557-63-32.

ЧАСТНЫЕ ОБЪЯВЛЕНИЯ
принимаются по адресу:
Кольский просп., 9
с 9.00 до 17.00, перерыв с 13.00 до 14.00
(кроме субботы и воскресенья).
ВМ_000 Реклама

РЕМОНТ КВАРТИР

Мет. двери, гараж. ворота, решетки, оруж. сейфы, тамбуры.
Гарантия – 2 года. Быстро, качественно.
Тел.: 701-101, 57-51-01.

РИТУАЛЬНЫЕ УСЛУГИ

Салон **«ВЕЧНОСТЬ»** предлагает:
ВЫВОЗ умерших в морг, тел. **20-16-15** (круглосуточно, бесплатно).
РИТУАЛЬНЫЕ услуги, груз 200.
ПАМЯТНИКИ любые, на выставках более 100 образцов, **скидки**, рассрочка платежа, при заказе у нас всех услуг **экономия от 7000 руб**.
Адреса салонов:
ул. Октябрьская, 1 (у городского морга), тел.: 422-421, **20-16-15** (круглосуточно);
ул. Павлова, 25а (у областного морга), тел.: 25-01-02, **75-18-12** (круглосуточно).

ПАМЯТНИКИ. Гранит, мрамор. крошка. Скидки.
Обращаться: ул. К. Маркса, 16.
Тел. 45-70-11 (с 10.00 до 19.00, вых. – воскр.).

ПАМЯТНИКИ, столы, оградки.
Обращаться:
ул. Щербакова, 18, тел. 52-48-38;
ул. Гаджиева, 9, тел. 20-60-90.

БАЛКОНЫ ЛОДЖИИ ОКНА И ДВЕРИ НАТЯЖНЫЕ ПОТОЛКИ 600-605
«Оконные и дверные системы»
Кольский просп., 141, 2 этаж.
Замер и консультация бесплатно.
РЕКЛАМА

www.irbis-nord.ru 3мм сталь
• СТАЛЬНЫЕ ДВЕРИ
• ПЕРЕГОРОДКИ - по размерам
• ДОМОФОНЫ - аудио/видео
• ДВЕРИ И ЗАМКИ гардиан
• ВОРОТА ГАРАЖНЫЕ
• РЕМОНТ ПЛАСТИКОВЫХ ОКОН
КОМПЛЕКТ ЦВЕТНОГО ВИДЕОДОМОФОНА 12 229р.
ООО "Ирбис-Север" пр. Кольский, 27а, оф.39
400-250, 254-759
8-921-605-50-66
РЕКЛАМА 10_206

БАЛКОНЫ
VEKA, WHS, SLIDORS
Г-образные – 23 тысячи.
П-образные – 27 тысяч.
С крышей – 35 тысяч.
Пенсионерам - СКИДКИ
ОКНА – от 10 000 руб.
ЛОДЖИИ – от13 000 руб.
Утепление Обшивка Шкафы
Тел. 78-03-18.
10_212 РЕКЛАМА

ОКНА от 9500 руб.
Балконы, лоджии от 29000 руб. от 15000 руб.
Натяжные потолки.
Рассрочка.
гост. "Моряк", оф. 109, ул. Книповича, 23.
Условия предоставления рассрочки уточняйте по телефону или в офисе.
Тел. 75-30-56.
РЕКЛАМА 04_112

РАЗМИНКА ДЛЯ ЭРУДИТОВ

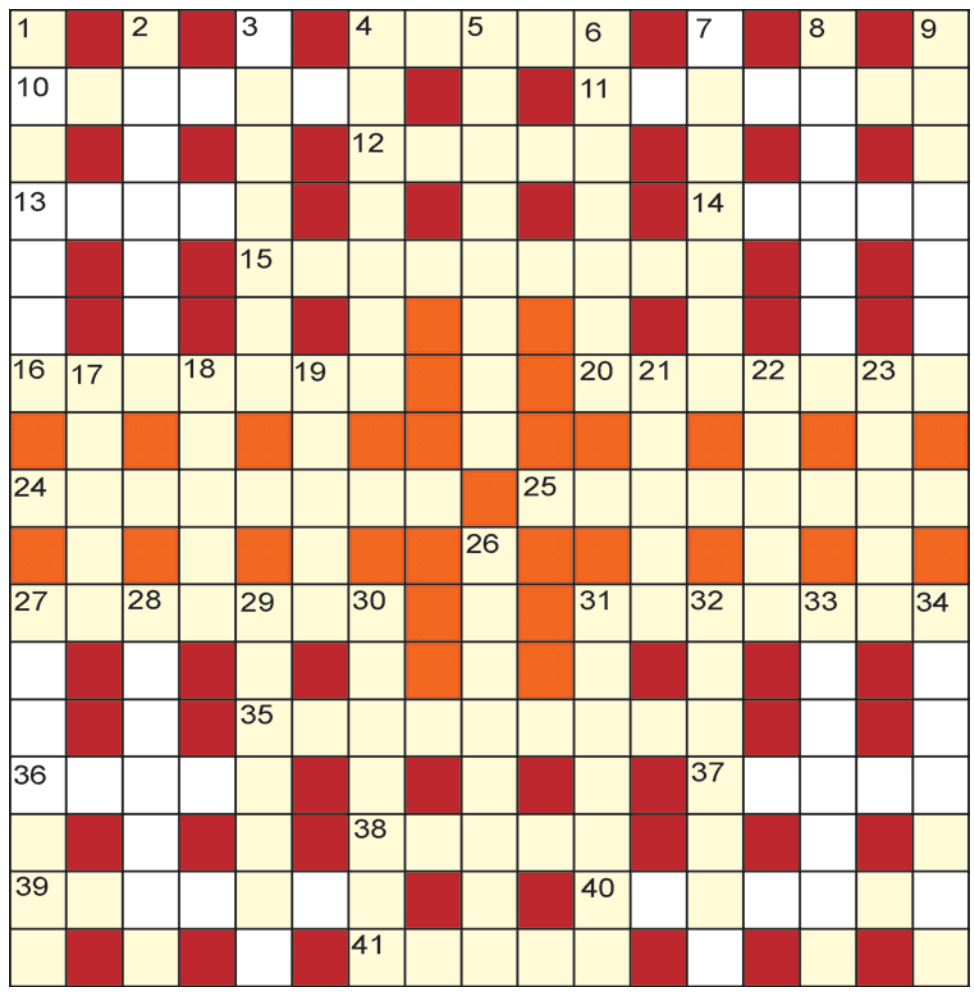

ПО ГОРИЗОНТАЛИ: 4. Адский огонь. 10. Внутренности животного. 11. Смелость напоказ. 12. Мягкий фетр. 13. Растение-верхолаз. 14. Впадина для стока жидкости. 15. Могильный памятник. 16. Клумба с тюльпанами. 20. Жгучее растение. 24. Дом для бездомных. 25. Близкая к людям обезьяна. 27. Удостоверение личности. 31. Бурное восхищение. 35. «Окно в мир» с пультом. 36. Перевязочное средство. 37. Железнодорожный состав. 38. Уважение окружающих. 39. «Камчатка» в зрительном зале. 40. Инертный газ. 41. Финансовые издержки.

ПО ВЕРТИКАЛИ: 1. Газетная колонка. 2. Загадывают под бой курантов. 3. Завел поляков в дебри. 4. Весеннее наводнение. 5. Капуста, похожая на репку. 6. Вместо хвоста у бульдога. 7. Отворот на рукаве. 8. Их бьет бездельник. 9. Орудие для навесной стрельбы. 17. Жена покойного. 18. Длинная овчинная шуба. 19. Смоковница, фиговое дерево. 21. Избранник Джульетты. 22. Плоский слой почвы. 23. Объектив телескопа. 26. ... – вторая натура. 27. Выручка, подоспевшая вовремя. 28. Винтообразная кривая. 29. Второй по осени. 30. Читает чужие мысли. 31. Карточка с личными координатами. 32. Подарок, которого не ждали. 33. Сидит в театральной яме. 34. Тюлевая занавеска.

Составитель Андрей ЖАДАН.

ОТВЕТЫ НА КРОССВОРД, ОПУБЛИКОВАННЫЙ 13 МАЯ

По горизонтали: 4. Визит. 10. Горилка. 11. Евтерпа. 12. Ропот. 13. Лишение. 14. Романов. 15. Наука. 16. Латынь. 18. Донник. 21. Елань. 24. Ундина. 26. Осмотр. 27. Кипарис. 28. Стилет. 29. Анналы. 30. Отдых. 33. Кариес. 36. Войлок. 40. Табло. 42. Кальмар. 43. Рогатка. 44. Олово. 45. Кемпинг. 46. Справка. 47. Акант.

По вертикали: 1. Ягель. 2. Крышка. 3. Гланды. 4. Варенье. 5. Запруда. 6. Тетрадь. 7. Атаман. 8. Гренки. 9. Халва. 16. Лунатик. 17. Триллер. 19. Номинал. 20. Котелок. 22. Лепет. 23. Нарды. 25. Акт. 26. Оса. 30. Острога. 31. Доброта. 32. Хворост. 34. Апломб. 35. Измаил. 37. Йогурт. 38. Октава. 39. Скука. 41. Шабаш.

Информационное сообщение

17 мая выйдет в свет специальный выпуск газеты «Вечерний Мурманск». В нем будут опубликованы постановления администрации города Мурманска:

- № 1244 от 27.04.2017 «О внесении изменений в приложение к постановлению администрации города Мурманска от 21.08.2013 № 2143 «Об утверждении Порядка разработки, реализации и оценки эффективности муниципальных программ города Мурманска» (в ред. постановлений от 11.11.2013 № 3194, от 29.09.2014 № 3143, от 02.07.2015 № 1788, от 22.09.2015 № 2634, от 07.09.2016 № 2677)»;
- № 1261 от 28.04.2017 «О подготовке объектов жилищно-коммунального хозяйства города Мурманска к работе в осенне-зимний период 2017–2018 годов»;
- 1178 от 24.04.2017 «О внесении изменений в постановление администрации города Мурманска от 19.07.2012 № 1680 «Об утверждении административного регламента предоставления государственной услуги «Организация социального и постинтернатного патроната над несовершеннолетними» (в ред. постановлений от 26.12.2012 № 3115, от 14.06.2013 № 1472, от 09.09.2013 № 2338, от 21.10.2013 № 2939, от 03.12.2013 № 3526, от 12.02.2014 № 356, от 06.05.2014 № 1301, от 05.06.2014 № 1735, от 24.02.2015 № 469, от 30.03.2016 № 803, от 30.06.2016 № 1925)».

С опубликованными в спецвыпуске нормативными актами могут ознакомиться все желающие. Специальный выпуск газеты «Вечерний Мурманск» размещен в электронном виде в общем доступе для неограниченного круга лиц на официальном сайте газеты «Вечерний Мурманск» (http://vmnews.ru). Документ размещен в общем доступе для неограниченного круга лиц на официальном сайте администрации города Мурманска в сети Интернет (http://citymurmansk.ru). Помимо этого специальный выпуск будет предоставлен в ГОБ УК «Мурманская государственная областная универсальная научная библиотека», МБУ культуры «Центральная городская библиотека г. Мурманска», Информационное телеграфное агентство России (ИТАР-ТАСС). Также специальный выпуск газеты можно приобрести в киосках МАРПИ и в редакции газеты «Вечерний Мурманск».

ВЕЧЕРНИЙ МУРМАНСК

СОУЧРЕДИТЕЛИ: администрация города Мурманска, муниципальное автономное учреждение «Редакция газеты «Вечерний Мурманск».

ГЛАВНЫЙ РЕДАКТОР
В. А. ХАБАРОВ.

АДРЕС РЕДАКЦИИ, ИЗДАТЕЛЯ: 183032, г. Мурманск, Кольский проспект, 9.
ТЕЛЕФОНЫ РЕДАКЦИИ: отдел подписки и доставки – 47-75-83;
коммутатор – 25-46-92;
приемная – тел./факс 25-46-77, e-mail: info@vmnews.ru, vmpres@gmail.com
отдел рекламы и развития – 25-82-19, 23-70-17 (факс);
e-mail: reklama@vmnews.ru
служба новостей – 25-04-42, 25-10-38, 25-46-90, 25-46-79;
e-mail: vmnews@vmnews.ru
бухгалтерия – 47-75-84.
Свободная (договорная) цена.
Подписные индексы: 52844 (ежедневная газета), 31496 (пятничный номер).

Мнение авторов отдельных публикаций может не совпадать с позицией редакции. За достоверность текстов публикуемых частных объявлений и рекламы редакция ответственности не несет. В газете используются материалы российских СМИ, размещенных на открытых для пользователей web-узлах глобальной сети Интернет. Все материалы, подготовленные журналистами «Вечернего Мурманска», являются интеллектуальной собственностью. Запрещается использование авторских материалов без разрешения авторов и правообладателя исключительных прав на произведения – МАУ «Редакция газеты «Вечерний Мурманск». Письма, рукописи, фотографии и рисунки не рецензируются и не возвращаются. Материалы под рубриками «Экономика и бизнес», «Образование и жизнь» печатаются на коммерческой основе.

Газета набрана и сверстана в компьютерном центре «Вечернего Мурманска», отпечатана с готовых позитивных пленок в ООО «Северные Телесистемы», адрес: 183010, г. Мурманск, ул. Зеленая, 47. Время подписания в печать 15.05.2017 – 18.00. По графику – 18.00. Газета зарегистрирована Управлением Федеральной службы по надзору в сфере связи, информационных технологий и массовых коммуникаций по Мурманской области, свидетельство ПИ № ТУ51-00262 от 06 июня 2014 г. Тираж – 7000 экз. Зак. 33. **(12+)**

НА ЛЫЖАХ И В БИКИНИ

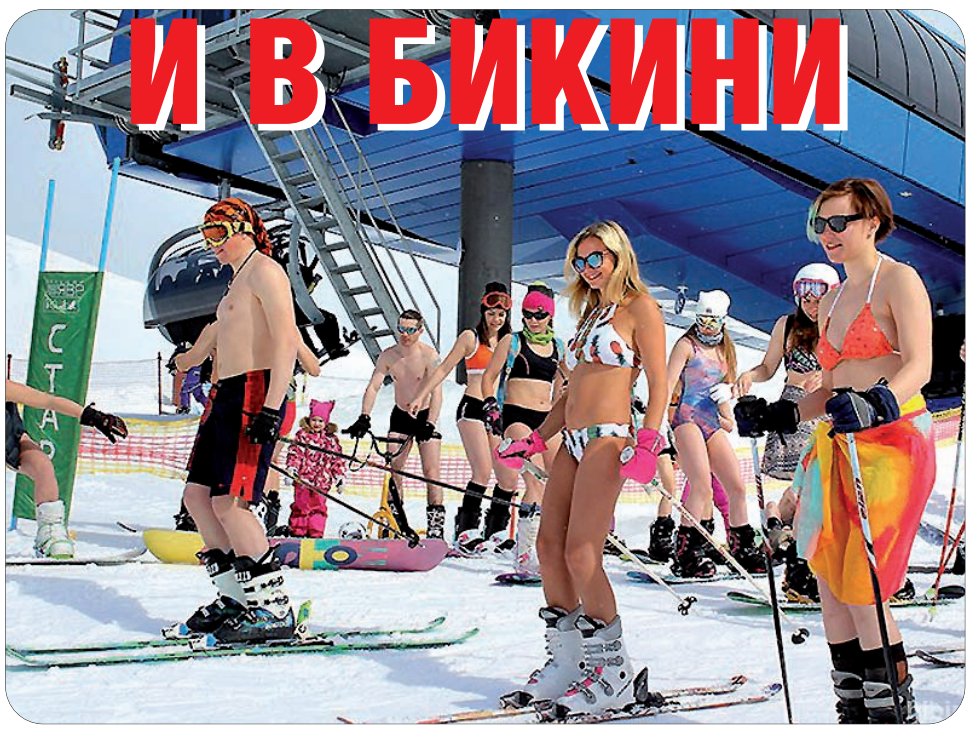

В минувшие выходные на северном склоне горы Айкуайвенчорр состоялся необычный для Хибинских гор заезд: все его участники встали на лыжи и сноуборды… в купальниках, плавках и шортах!

Идея такого весеннего спуска родилась у журналистов местного «Народного ТВ». Наши коллеги предложили взять на вооружение опыт известных мировых горнолыжных курортов, где закрытие сезона отмечают зрелищно, спускаясь с гор в бикини.

Желающих встать на лыжи в купальниках искали по всему Кировску через социальные сети. Температура с утра в день заезда была минусовой, шел снег. И организаторы боялись, что на склон в плавках и шортах никто не придет. Однако экстремалов собралось несколько десятков.

Самые отважные разделись до трусов еще на подступах к подъемнику. Остальные же поехали наверх в привычном лыжном снаряжении и разоблачились только перед стартом.

«На старте и правда было на что посмотреть, – сообщает hibinform.ru -

Верхняя станция подъемника за каких-то две минуты превратилась в небывалый снежный «пляж». А «загорающие» лыжники, кажется, совсем не ощущали минусовой температуры».

Ольга АНТОНОВА.
Фото из открытых Интернет-источников.

Жуткая находка

В Мурманске произошло массовое убийство бездомных собак

В конце прошлой недели волонтеры благотворительного фонда помощи животным «Путеводная звезда» на западной стороне Кольского залива на обочине дороги обнаружили 15 трупов собак с признаками насильственной смерти.

Как сообщают волонтеры, все трупы были с механическими повреждениями. У одной из собак была сильно повреждена морда, у остальных четвероногих уши и пасть были в крови. Волонтеры обратились в правоохранительные органы и к ветспециалистам. Когда на место приехала следственная группа, выяснилось, что половина трупов животных куда-то исчезла. Рядом были обнаружены большие полиэтиленовые пакеты. Возможно, убийцы собак хотели замести следы.

– Сообщение об обнаружении мертвых собак поступило днем 15 мая, – рассказала начальник отдела информации и общественных связей УМВД России по Мурманской области **Марина Шихова**. – На место выехала следственно-оперативная группа совместно с сотрудниками ветеринарной станции. На данный момент установлено, что там находилось семь трупов животных. Они были изъяты сотрудниками Кольской районной ветеринарной станции.

По данному факту полицейские проводят проверку, после которой будет вынесено процессуальное решение. Не исключено возбуждение уголовного дела по статье «Жестокое обращение с животными», правда, пока об этом говорить рано, так как нет необходимых заключений экспертиз.

– Мы провели комплекс мероприятий, который включал в себя вывоз трупов для дальнейшего вскрытия, а также дезинфекцию территории, где были найдены тела животных. Исследования наши специалисты уже проводят, и в течение этой недели причины смерти будут установлены, а информация передана правоохранительным органам, – отметил начальник Кольской районной ветеринарной станции **Евгений Кашицын**.

Вчера, когда номер готовился к печати, нам стало известно о новой страшной находке. Еще несколько трупов собак были найдены в районе улицы Достоевского, недалеко от железнодорожных путей. Об этом в полицию сообщили зооволонтеры. Сначала на место прибыли сотрудники патрульно-постовой службы, затем работу начала следственно-оперативная группа.

Если вам что-либо известно о происшествиях, сообщите об этом в полицию по телефону 40-60-10. Необходима любая информация, в том числе и записи с видеорегистраторов, зафиксировавших автомобили, припаркованные на местах происшествия в период с 12 мая, или машины, на которых перевозили трупы собак.

Кроме этого информацию можно передать по электронной почте на адрес: pzmur@yandex.ru.

Екатерина БОГДАНОВА и Мария БЛАГОВА.

КОРОТКОЙ СТРОКОЙ

ШАГАЛИ ТОЛЬКО ЛУЧШИЕ

Морские пехотинцы Северного флота вернулись после участия в военном параде на Красной площади. Более 500 военнослужащих с середины марта принимали участие в тренировках парадных расчетов в подмосковном Алабине. Перед отправкой в Москву каждый из них проходил строгий отбор, включавший не только строевую подготовку, но и медкомиссию. До этого личный состав бригады морской пехоты Северного флота принимал участие в главном военном параде страны 21 год назад – в мае 1996 года.

ПРОЕЗД ОГРАНИЧЕН

В связи с работами по капитальному ремонту теплосети по улице Радищева, в районе дома № 16, ограничено движение всех видов транспорта: на 10 метров по ширине проезжей части улицы Радищева в южном направлении и на 8 метров на разворотном кольце троллейбуса маршрута № 3 с 15 мая до 20.00 26 мая; на 7 метров по ширине проезжей части улицы Радищева в северном направлении с 8.00 29 мая до 20.00 9 июня.

ГДЕ РАБОТАТЬ МОЛОДЫМ?

16 мая в Центре занятости населения Мурманска состоится День открытых дверей для молодежи «Старт в карьеру». Выпускники школ, колледжей, вузов встретятся с представителями ведущих предприятий и организаций области. Участники Дня открытых дверей узнают о вакансиях предприятий для молодых специалистов и вакансиях для прохождения военной службы по контракту, получат консультации по технологии поиска работы и помощь в написании резюме. Подростки узнают о возможности временного трудоустройства в свободное от учебы время. Мероприятие начнется в 14.00 и продлится до 16.30.

ФИЛЬМ О РЫБАКАХ

Сегодня в 20.00 на телеканале «Моя Планета» покажут фильм «Люди воды. Мурманск». Пятисерийный проект «Люди воды» рассказывает об историях и судьбах рыбаков России. Съемочные группы телеканала «Моя Планета» побывали в Мурманской, Архангельской областях, на Байкале, в Приморском и Краснодарском краях.

КОНЕЦ МАЙСКОГО СНЕГА

В ближайшие дни мурманчане смогут и дальше наслаждаться по-настоящему весенней погодой. Как рассказали в Мурманском гидрометцентре, 16–18 мая воздух днем будет прогреваться по области до 13 градусов выше ноля, в Мурманске может быть чуть холоднее, но не намного. При этом в среду и четверг возможен небольшой дождь. А вот к 19 мая ожидается циклон, который принесет более существенные дожди.