Главная газета нашего города
Вечерний Мурманск
12 сентября 2017, вторник
№ 167 (6285)

ЗАПЛЫВ, ЗАБЕГ, ЭКСТРИМ – ЭТО НАШ «ГОЛЬФСТРИМ»

Стр. 2

«ЕДИНАЯ РОССИЯ» ОПЯТЬ ПОБЕДИЛА НА ВЫБОРАХ

Стр. 4

РИСУНОК НА 50 МЕТРОВ

Уличные художники получили признание властей

В Мурманске завершены работы по нанесению граффити на большую подпорную стену ниже детской поликлиники, расположенной на улице Папанина, 1. Это архитектурное сооружение давно уже стало самым большим мольбертом Мурманска, на котором местные художники реализуют свои творческие способности.

В этом году идея нового ежегодного рисунка заключается в том, чтобы показать Мурманск прошлого: оленьи упряжки, узкоколейку, невоплощенный план города, три первых ледокола и другие атрибуты ушедшей эпохи. Для того чтобы воплотить на стене прошлое города, уличным художникам потребовалось 1200 емкостей с краской.

Работа над 50-метровым полотном началась еще в прошлом году. Сначала художники разработали эскиз и сделали разметку, спроецировав на стену различные фотографии Мурманска и прорисовав их линии. И лишь потом взялись за краски.

На днях студию под открытым небом посетил глава администрации Мурманска **Андрей Сысоев**.

Поговорив с авторами картины и по совместительству исполнителями настенной живописи, Андрей Иванович предложил им продолжить начатое дело на других объектах Мурманска. А для того чтобы определиться, на каких именно, пригласил мастеров продолжить разговор уже в администрации.

– Подобные рисунки делают город более ярким, более привлекательным, – резюмировал Андрей Сысоев. После чего вручил каждому художнику подарки на память.

Андрей КИРОШКО.
kiroshko@vmnews.ru
Фото автора.

ЗАПЛЫВ, ЗАБЕГ, ЭКСТРИМ – ЭТО НАШ

Мурманск еще спал, когда в одном из помещений Центрального стадиона уже разыгралась драма пока не начавшегося фестиваля спорта «Гольфстрим». По результатам исследования медкомиссия отсеяла двух участников заплыва через Кольский залив. И если один из них был из Мурманска, то второй приехал издалека. Но внезапно подскочившее давление поставило крест на спортивных амбициях. А ведь так хотелось поучаствовать в мурманском фестивале спорта, что человек решился приехать за сотни километров!

– Принимая решение о преобразовании «Мурманской мили» в «Гольфстрим» и переносе даты, мы хотели, чтобы в фестивале могли поучаствовать все желающие мурманчане, вернувшись из отпусков, – объяснил глава администрации города Мурманска **Андрей Сысоев**. – Кроме того, под новым названием спортивные соревнования должны стать полноценным фестивалем с богатой культурно-развлекательной программой. В прошлом году на мэров наших городов-побратимов произвели сильнейшее впечатление масштаб мероприятия и выступление наших морпехов.

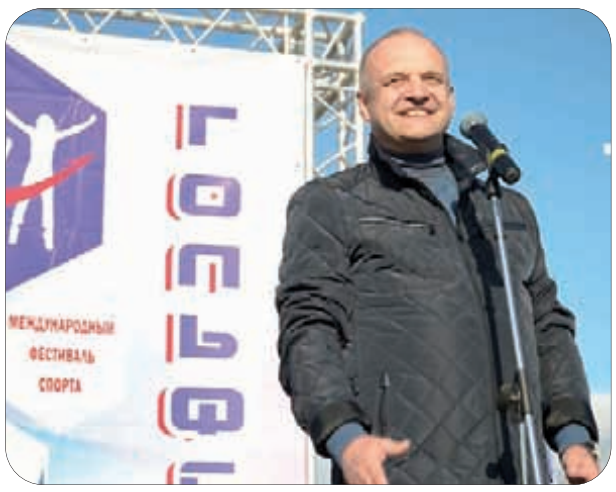

В этом году фестиваль спорта также получился масштабным. 12 видов спорта, для участников организаторы изготовили 10 тысяч футболок. А еще был парад автомототехники, выставка вооружения, конкурс «Родной двор – родной город» и многое другое…

Бурлаки на Мурмане

Заплыв начался в 9.07, и зрителей к этому времени собралось не много. Пловцы уже отогрелись, напились горячего чая, когда к Кольскому мосту стали подходить другие участники фестиваля спорта.

В 10.00 установив на песке сетки и ворота, на «пляж» вышли команды волейболистов и футболистов, чтобы побороться за звание сильнейшего в своей дисциплине. Рядом разминались, жонглируя стальными шариками, специалисты по игре в петанк, а на воду один за другим спускались каякеры.

Регбисты в этом году набрали целых пять команд на свои соревнования. Этот вид спорта в Заполярье набирает популярность, и мурманчане заразили своим азартом крепких ребят из Североморска и Снежногорска. Но спуску им пока не дают. Победителем в схватках, которые проходили полдня по круговой системе, стала мурманская команда «Динамо».

По соседству с ними принимали «грязевые ванны» на бегу участники «Crazy мили». Организаторы придумали для них умопомрачительные испытания: «Собачий вальс», «Поцелуй грязи», «Бурлаки на Мурмане», «Отжим» и другие не менее оригинальные препятствия на пути к победе. Внешний вид некоторых команд соответствовал этим названиям. В конце первого этапа одна за другой стартовали две женские команды, которые проходили дистанцию, красуясь и позируя многочисленным фотографам даже на самых тяжелых и грязных этапах. Первая выделялась разрисованными бело-красно-черным цветом лицами, а вторая – костюмами кошек. Девушки пришили себе хвосты, надели ушки и нарисовали на щеках усы. Однако до финиша дожила лишь половина украшений. Измазавшись от пяток до ушей в песке и грязи, на финише участники «Crazy мили» спрашивали: «А что, пожарной машины, которая нас помоет, в этом году нет?». Прошлой осенью все с радостью пробегали под струей из пожарного гидранта на одном из испытаний. В этот раз многие ходили отмываться прямо в залив.

Отвлечь зрителей от кошечек смогли только отчаянный рев моторов и столбы пыли над импровизированным автодромом. Начался первый в истории «Гольфстрима» автокросс! Пробный массовый заезд показал, что пыль поднимается такая, что даже судьи не видят автомобилей, поэтому решено было проводить парные заезды. Но и в таком формате один из водителей «сделал уши», как говорят автогонщики, то есть перевернулся. Впечатление на зрителей таким образом решил произвести мурманчанин **Игорь Супруненко**, директор крупного автосалона. На вираже он попал в колею, не справился с управлением и завалил свой автомобиль на бок.

Рекорды моржей

Те из пловцов, кто благополучно прошел медкомиссию, первыми появились на берегу залива. В этот раз заплыв обещал высокие результаты. В акватории Кольского залива сошлись прошлогодний рекордсмен **Фергиль Хестерман** из Нидерландов и многократный чемпион мира по марафонскому плаванию болгарин **Петар Стойчев**.

– Для них этот заплыв принципиален, – говорит главный судья заплыва через Кольский залив **Виталий Поборчий**. – Стойчев выиграл заплыв в 2015 году, а Хестерман – годом позже и показал результат выше, чем у болгарина. Но на последнем чемпионате мира по ледяному плаванию, который проходил в Германии, Стойчев обыграл голландца. И тот хотел бы взять реванш.

Кольский залив на этот раз не был идеальным полигоном для рекордов. У берегов рябь, на середине небольшое волнение. Температура воды – 7–9 градусов. Для опытных пловцов это, правда, не проблема. Другое дело течения: приливное, отливное, речной поток от рек Туломы и Колы и набегающая ему навстречу морская волна. Именно она на первой половине дистанции тащит пловцов прочь от моста, в сторону Колы. Зато во второй части заплыва уже речная вода отбрасывает спортсменов снова к мосту. Низкое солнце не дает увидеть ориентиры на противоположном берегу. Остается только слушать инструкции Виталия Поборчего и надеяться на интуицию. Да и спасатели не дадут заблудиться. Каждого пловца сопровождает лодка, откуда всегда придут на помощь.

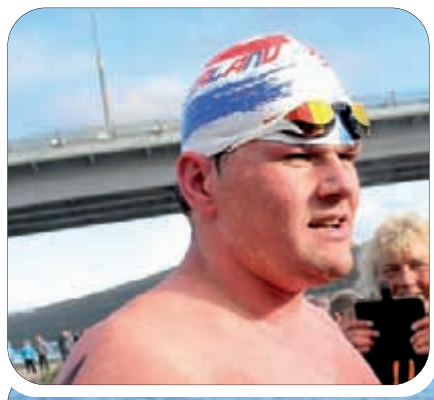

И вот старт! Сперва в зоне видимости с восточного берега залива показались три шапочки пловцов. Кажется, что они идут одной группой. Ближе к финишу между ними появляются разрывы. И наконец можно разглядеть лица. Первым идет Хестерман, за ним Стойчев, третьей Маргарита Карпачева из Новосибирска. Голландец касается рукой деревянного настила. Финиш! Время – 15 минут 18,60 секунды. И это новый рекорд! Стойчев отстал почти на 32 секунды. Сибирячка также побила предыдущий женский рекорд заплыва, принадлежащий ей же. Теперь он равен 16 минутам 24,64 секунды.

Эта троица каким-то образом перехитрила коварные течения залива, проложив себе путь почти по прямой. Остальных участников течение отнесло далеко в сторону, и плыть им пришлось не 1200 метров, а раза в полтора больше. Некоторые финишировали бегом по берегу, так как высадились на него далеко в стороне от финишного створа. Один вообще на сдюжил, и его, выудив из воды, доставили на финиш спасатели.

«ГОЛЬФСТРИМ»

Быстрые секунды

После таких шоу-номеров зрителей уже трудно было чем-то удивить, и они стали перетекать на площадку, где к выступлению готовились морские пехотинцы Северного флота. На этом фестивале они десантировались с бронетранспортера уазиков. В окружении сотен зрителей под Кольским мостом начался бой морской пехоты с условными диверсантами. Дважды земля под ногами мурманчан дрогнула от разрывов взрывпакетов, но, конечно же, наши победили!

Забег по Кольскому мосту также обещал новый рекорд времени. Но не случилось. В 2012 году петербуржец **Павел Хворостухин** промчался 1611 метров за 4 минуты 11 секунд. В этом году из северной столицы прибыл **Алексей Харитонов**. Член сборной России по легкой атлетике. От него ждали быстрых секунд, помня успех его земляка пятилетней давности. Но, увы, время нашего гостя оказалось на 28 секунд хуже. Совсем юный мурманчанин **Максим Чистяков** едва не настиг 26-летнего спортсмена на самом финише.

Возможно, петербуржец четко рассчитал свои силы. И не напрягался больше, чем нужно, чтобы заработать 100 тысяч рублей призовых. Есть и другое предположение. Может быть, показать быстрые секунды помешали внешние препятствия. Дело в том, что обычно во время забега организаторы полностью освобождают мост – на всю его ширину. Но в эту субботу левая его часть (если смотреть на западный берег) оказалась занята группами людей, которые не спеша, словно гуляя по бульвару, возвращались на мурманскую сторону. Спортсмены бежали мимо этой толпы, возможно, кому-то она и помешала. Издалека казалось, что бегуны обегают неторопливо идущих людей.

В любом масштабном мероприятии всегда будут какие-то недочеты. Но они в данном случае никак не повлияли на общее впечатление от классной организации фестиваля. И авторов этого грандиозного праздника также можно смело отнести к победителям.

Павел СТЕПАНЕКО. stepanenko@vmnews.ru Андрей КИРОШКО. kiroshko@vmnews.ru
Фото авторов и Марты ЖЕГАЛИНОЙ.

ПО ВСЕМ СТАТЬЯМ

10 сентября состоялись довыборы трех депутатов в городской Совет Мурманска. Есть несколько любопытных фактов, на которые следует обратить внимание читателей.

«Единая Россия» опять победила на выборах

ИНТЕРЕС ПОНЕМНОГУ РАСТЕТ

Во-первых, удивила относительно высокая явка избирателей на участки. Любой мало-мальски грамотный в политических делах человек знает – муниципальные выборы всегда и везде меньше всего интересуют людей.

Если вы не поленитесь и сравните явку на выборы в важных для геополитики странах с соревновательной системой избрания органов власти (эту систему в США, ЕС и их сателлитах с маниакальным упорством именуют «демократией»), то увидите: что в России, что в США, например, уровень явки на выборы в федеральное законодательное собрание (Госдума у нас, конгресс у них) примерно одинаков.

Везде, где население выбирает президента, – это самая интересная для электората игра, и явка здесь самая высокая. Выборы в муниципалитетах – самое неинтересное политическое развлечение для избирателей.

А уж довыборы... Да еще такие, которые в плане партийных раскладов вообще ничего не решают (в горсовете Мурманска 32 места, а во фракции «ЕР» на сегодня – 24 депутата), – не должны быть интересны избирателям по определению.

Однако в Мурманске на избирательные участки пришли в среднем 11,36% избирателей. Тогда как на минувших подобных довыборах явка в Мурманске составляла и 9%, и 7%.

Так что можно утверждать смело – уровень гражданской сознательности горожан понемногу растет.

100-ПРОЦЕНТНАЯ ПОБЕДА

Во-вторых, победу ожидаемо и закономерно одержали представители «Единой России». В 3-м избирательном округе – врач-стоматолог **Татьяна Елпанова**, получившая 1161 голос и опередившая конкурентов на несколько кругов (у показавшего второй результат коммуниста **Юрия Волкова** – всего 273 голоса).

А по 5-му округу безоговорочная победа у директора мурманской школы № 5 **Ирины Усковой**, выдвинутой также «Единой Россией». Ее отрыв от конкурентов еще более впечатляющий: за Ускову проголосовали 1776 мурманчан из 2820 пришедших на выборы. А второй депутатский мандат в этом округе получил самовыдвиженец **Антон Набатов** – 775 голосов. Он всего на 11 голосов опередил руководителя областного отделения Общероссийского народного фронта **Максима Сахневича**.

Нельзя сказать, что это какая-то сверхсенсация, но несколько интересных фактов в этой победе есть.

Итак, на довыборах в Мурманске победили Татьяна Елпанова, Ирина Ускова (официально выдвинутые «Единой Россией») и самовыдвиженец Антон Набатов (29 лет от роду). Так почему же мы говорим о 100-процентной победе «ЕР»? А потому, что Антон Набатов – не оппозиционер, не протестный революционер, а член партии «Единая Россия». И не рядовой партиец, а секретарь первичной ячейки.

То есть формально Набатов гораздо более близкий партии человек, чем некоторые областные депутаты, которые во фракции «ЕР» состоят, а в саму партию не вступают, как премудрые пескари.

То есть что в Мурманске произошло?

На организованных в апреле праймериз «Единой России» по 5-му округу победили Ирина Ускова и Максим Сахневич. А 10 сентября Максима Сахневича победил кандидат-самовыдвиженец, оказавшийся на поверку секретарем «первички» «Единой России». Тогда как в этом округе в выборах участвовали два кандидата от КПРФ – **Алексей Григорьев** и **Екатерина Касперова**, два кандидата от ЛДПР – **Павел Ермаков** и **Андрей Харцев**, был кандидат от «Коммунистов России». А люди проголосовали за молодого представителя «ЕР», причем даже не зная, что он представляет партию власти. Что вдвойне ценно. Значит, с резервами у «Единой России» в городе все в порядке. Получилось, конечно, забавно – «единоросс» выиграл у официального выдвиженца от «Единой России». Но это лишь доказывает уровень влияния на избирателей идей «Единой России» в Мурманске.

Подобные явления западные политологи любят именовать «социальным лифтом». И в Мурманске мы увидели такой «социальный лифт» от «Единой России» в действии.

Дмитрий МАЛЫШЕВ. malyshev@vmnews.ru
Фото Марты ЖЕГАЛИНОЙ.

КОРОТКОЙ СТРОКОЙ

«ВЕЧЕРКА» В ФИНАЛЕ

«Вечерний Мурманск» вышел в финал Всероссийского конкурса для журналистов «Семья и будущее России-2017», который проводит Фонд Андрея Первозванного. Всего на конкурс представили 7399 журналистских работ. В итоге в финал среди печатных СМИ вышли 40 участников, в том числе и коллектив «Вечерки». Редакция отправила на конкурс серию материалов о семье и материнстве, написанных журналистами городской газеты.

СИНИЙ СКОТЧ ЗАВЕЗЛИ

В конце прошлой недели горожане столкнулись с непривычной проблемой – мурманчане не могли отправить через Почту России посылки, так как на почте закончился фирменный синий скотч, которым обматывают коробки. Такая же проблема возникла и в Челябинске. Как объясняли почтовики, пока липкую ленту не пришлют из Москвы, они посылки принимать у населения не будут. Вчера фирменный скотч в мурманских почтовых отделениях появился. Его завезли в полном объеме, и северяне снова могут отправлять посылки. Кстати, по всем вопросам, связанным с обслуживанием на Почте России, можно обратиться по телефону «горячей линии» 8-800-2005-888.

ИСКАЛИ РЫБАКОВ

В прошлую пятницу двое северян – мужчина и женщина – уехали на рыбалку на реку Конья. Вечером в субботу они перестали выходить на связь, хотя имели спутниковый телефон. На поиски отправились сотрудники Мурманского арктического аварийно-спасательного центра. В 22.30 они были на месте, а в 2.48 нашли рыбаков. Оказалось, что у тех застряла машина. Спасатели отбуксировали автомобиль к дороге.

ДВОЙНОЕ УБИЙСТВО В ОБЩЕЖИТИИ

В Мурманске расследуют дело о двойном убийстве. Как сообщили в региональном следственном управлении СКР, в общежитии на ул. Миронова, 10 были обнаружены два трупа – 50-летнего мужчины и 43-летней женщины. Предполагаемого виновника разыскали не сразу, так как он сбежал с места преступления. Его задержали и взяли под стражу. Точные обстоятельства преступления пока неясны, однако известно, что жертвы были хорошо знакомы со своим палачом, не раз вместе выпивали.

МОСКВИЧИ ПОБЕДИЛИ

В Мурманской области завершились гонки по бездорожью «Арктик Трофи». На линию старта 3 сентября вышли 13 экипажей, однако спустя неделю до финала добрались только 9: остальные сошли с дистанции из-за серьезных повреждений автомобилей.

Все шесть этапов самая горячая борьба разворачивалась между четырьмя командами – двумя чемпионскими дуэтами из Москвы, экипажем апатитчан и норвежской командой. В итоге первое место заняла команда «Нимал» (Москва), второе место – команда «Экипаж 14» (Москва), третье место – команда «Викинг» (Норвегия). Команды мурманчан заняли 9-е и 13-е места.

Почетному гражданину города-героя Мурманска
Л. В. Павлюченковой

Уважаемая Любовь Васильевна!

Сердечно поздравляем Вас
с днем рождения!

Своим безупречным многолетним трудом Вы снискали авторитет и уважение земляков. Обаяние, отзывчивость и доброжелательность притягивают к Вам людей.
Доброе сердце, активная жизненная позиция, стремление в трудную минуту помочь мудрым советом всегда вызывали уважение у всех, кто Вас знает.
Низкий Вам поклон и благодарность за бескорыстное служение Мурманску!

От всей души желаем Вам крепкого здоровья на долгие годы, бодрости духа, благополучия и душевного спокойствия. Пусть всегда окружают Вас всеобщее уважение, внимание и чуткость близких и родных.

17_265а

Глава муниципального образования город Мурманск Д. Д. ФИЛИППОВ.

Глава администрации города Мурманска А. И. СЫСОЕВ.

Почетному гражданину города-героя Мурманска
Л. В. Павлюченковой

Уважаемая Любовь Васильевна!

От всей души поздравляю Вас
с днем рождения!

Вы талантливый, добрый и отзывчивый человек. Вы внесли огромный вклад в развитие системы образования Кольского края, воспитали не одну сотню северян. Передавая им не только знания, но и душевное тепло, доброту, Вы научили их мыслить, принимать самостоятельные решения, а главное – верить в свои силы.
Вы являетесь образцом преданного служения городу-герою Мурманску, примером для подражания и восхищения как для своих воспитанников, так и для всех мурманчан.

В этот праздничный день желаю доброго здоровья, неиссякаемой энергии, осуществления планов и надежд, счастья и благополучия.

17_265_с

Депутат Государственной Думы Федерального Собрания Российской Федерации А. Б. ВЕЛЛЕР.

Про танцы и котиков

В минувшие выходные сразу два сюжета показали о мурманчанах и Мурманске на федеральных телеканалах.

В субботу на НТВ в передаче «Ты супер! Танцы» выступил **Кирилл Коростелев**. Напомним, это проект, в котором участвуют дети с непростой судьбой из детских домов или приемных семей. Вот и Кирилл живет в приемной семье. Он занимается бальными танцами в танцевально-спортивном клубе «Кристалл» и народными танцами в ансамбле «Сполохи». А потому интрига, какой номер покажет Кирилл, сохранялась до последнего. В итоге он танцевал джайв. За него проголосовали трое из четверых судей, и Кирилл прошел во второй тур.

Члену жюри **Егору Дружинину**, который нажал на красную кнопку, не понравилась мимика Кирилла во время танца, и он пообещал перед следующим туром провести с парнем индивидуальный мастер-класс. А мурманчане могут поддержать Кирилла, проголосовав за него на сайте проекта. Для этого необходимо на сайте НТВ на странице передачи «Ты супер! Танцы» в категории «Участники» нажать «лайк» рядом с фотографией мальчика.

А по Первому каналу в минувшее воскресенье о своем визите в Мурманск рассказывал лидер группы «Ленинград» **Сергей Шнуров**. На Первом канале он ведет свою передачу «Главный котик страны», в которой рассказывает об усатых-полосатых из всех городов, где побывал с концертами. Сергей Шнуров прогулялся в парковой зоне Семеновского озера, покатался на лодке и почесал за ухом нашего кота Семена. Артиста очень впечатлила история кота, которому в Мурманске поставлен памятник.

Ольга АНТОНОВА.
vmnews@vmnews.ru
Фото из открытых Интернет-источников.

НОВОТОРЖСКАЯ ЯРМАРКА

ШУБЫ из МУТОНА и НУТРИИ

С 20 по 24 сентября Новоторжская ярмарка «За шубой!» в Мурманске в Ледовом дворце открывает новый меховой сезон.

Наталья Серова, директор Новоторжской ярмарки:
— К открытию нового сезона мы приготовили для жителей Мурманска более тысячи готовых шуб и дубленок. Это модные куртки, манто, элегантные длинные пальто, меховые жилеты. Все из натурального меха. Представлены размеры — от 42 до 60. Меха различные: мутон, нутрия, стриженая нутри, овчина премиум, лисица, куница, каракуль и, конечно, норка.

Справка. Инесса Жаворонок, кандидат филологических наук: «Новоторжская ярмарка – не мегамаркет или молл, пришедший с Запада. Название «Новоторжская» происходит от слов «новый» и «торг». Ярмарка – традиционная форма торговли на Руси. Новоторжская ярмарка — это современная передвижная торговая платформа, где богатый выбор натуральных шуб, весь товар из первых рук, хорошие качество и цены».

Новоторжские шубы для морозов

Овчина (на французский манер, мутон) — самый популярный современный мех в России. Овчина доступна по цене, имеет высокие теплозащитные свойства, носится более пяти сезонов. Самые теплые шубы на Новоторжской ярмарке — шубы из мутона с длиной мехового волоса 11—13 мм.

Цена мутоновых шуб на Новоторжской ярмарке — от 15 до 55 тыс. руб. Купите Новоторжскую шубу из мутона и будьте в тепле!

Мутон — это модно

В наших шубах из мутона сочетаются мода и современная классика. Каждая шуба отличается изысканным кроем и утончёнными линиями. Силуэты разнообразны: прямые, летящие, облегающие, с акцентом на талии. Особое внимание обратите на черные шубы, где норка и каракуль сочетаются с бархатным мутоном.

Нутрия

Нутрия — практичный мех, который прекрасно подходит для климата Мурманска. Шубы из нутрии легкие, теплые, не боятся влажной погоды. Прекрасно выглядит мех нутрии с длинным ворсом, а стриженую нутрию легко спутать с бобром и даже норкой.

Цены на шубы из нутрии — от 19 тыс. руб.

Овчина премиум

Овчина премиум (астраган) — это шкуры ягнят с особым методом стрижки. Эти шубы легкие, сидят как платья. Мех нежный, словно бархат. Стоит овчина премиум на Новоторжской ярмарке от 40 до 55 тыс. руб.

Дубленка

Дубленка Новоторжской ярмарки — легкая, комфортная и стильная вещь. Женские и мужские дубленки на Новоторжской ярмарке стоят от 29 до 55 тыс. руб.

В дни ярмарки вы купите дубленки со скидкой до 40%. Так, дубленку из овчины «интерфино» с отделкой норкой вы купите за 29 тыс. руб. (обычная цена 49 тыс. руб., ваша выгода — 20 тыс. руб.)

ПОДАРОК при покупке любой шубы пенсионерам, инвалидам, ветеранам войны и труда — ЧЕХОЛ для шубы.

Мужчинам — дубленки и шубы

Новоторжская ярмарка приготовила новую коллекцию шуб и дубленок для мужчин. Дубленки сшиты из овчины, шубы — из бобра. Размеры — от 46 до 62.

Цена мужских шуб и дубленок на Новоторжской ярмарке — от 35 980 рублей.

Все меховые изделия Новоторжской ярмарки соответствуют российским ГОСТам, чипированы. При покупке выдаётся товарно-гарантийный чек. Любую шубу можно купить в кредит.**

НОВОТОРЖСКАЯ ЯРМАРКА

Добро пожаловать за шубой на Новоторжскую ярмарку!
20 - 24 сентября 2017, ср. - вс.
Ледовый дворец, 10:00 - 20:00
Мурманск, Челюскинцев, 2а

**Кредит. ООО "Русфинансбанк", лиц. ЦБ РФ №1792 от 13.02.2013.

Реклама. Товар сертифицирован.

ИНФОРМАЦИОННОЕ СООБЩЕНИЕ

19 сентября 2017 года состоится тридцать девятое заседание Совета депутатов города Мурманска пятого созыва.

В проекте повестки дня заседания вопросы:

- о присвоении звания «Почетный гражданин города-героя Мурманска»;
- публичные слушания по проекту решения Совета депутатов города Мурманска «О внесении изменений в Устав муниципального образования город Мурманск, утвержденный решением Совета депутатов города Мурманска от 10.03.2006 № 20-235» (в редакции решения Совета депутатов города Мурманска от 28.02.2017 № 34-599)»;
- о результатах публичных слушаний по проекту решения Совета депутатов города Мурманска «О внесении изменений в Устав муниципального образования город Мурманск, утвержденный решением Совета депутатов города Мурманска от 10.03.2006 № 20-235» (в редакции решения Совета депутатов города Мурманска от 28.02.2017 № 34-599)»;
- о внесении изменений в Устав муниципального образования город Мурманск, утвержденный решением Совета депутатов города Мурманска от 10.03.2006 № 20-235 (в редакции решения Совета депутатов города Мурманска от 28.02.2017 № 34-599);
- о вступлении муниципального образования город Мурманск в Некоммерческую организацию «Ассоциация «Арктические муниципалитеты»;
- об отчете начальника УМВД России по г. Мурманску о состоянии правопорядка на территории города Мурманска и результатах работы УМВД России по г. Мурманску за первое полугодие 2017 года;
- о внесении изменений в приложение к решению Совета депутатов города Мурманска от 24.03.2009 № 62-763 «Об утверждении Положения о контрольно-счетной палате города Мурманска» (в редакции решения Совета депутатов города Мурманска от 26.05.2016 № 26-416);
- о муниципальной поддержке инвестиционной деятельности на территории муниципального образования город Мурманск;
- о внесении изменений в решение Совета депутатов города Мурманска от 07.11.2005 № 13-159 «Об установлении земельного налога на территории муниципального образования город Мурманск» (в редакции решения Совета депутатов города Мурманска от 25.06.2015 № 14-195);
- о внесении изменений в приложение № 1 к решению Совета депутатов города Мурманска от 29.09.2006 № 24-292 «О порядке предоставления льгот, отсрочек (рассрочек) по арендной плате за землю и пользование муниципальным имуществом в городе Мурманске» (в редакции решения Совета депутатов города Мурманска от 30.03.2017 № 35-618);
- о внесении изменений в решение Совета депутатов города Мурманска от 07.11.2005 № 13-163 «Об утверждении размера среднемесячного дохода и стоимости имущества для признания граждан малоимущими в целях постановки на учет для предоставления жилых помещений по договорам социального найма» (в редакции решения Совета депутатов города Мурманска от 27.09.2016 № 29-514);
- о внесении изменений в приложение к решению Совета депутатов города Мурманска от 07.11.2006 № 25-317 «Об утверждении Положения о комиссии по делам несовершеннолетних и защите их прав в городе Мурманске» (в редакции решения Совета депутатов города Мурманска от 27.09.2016 № 29-523);
- о внесении изменений в приложение к решению Мурманского городского Совета от 24.06.2002 № 16-154 «Об утверждении Положения об арендной плате за использование земель в границах муниципального образования город Мурманск» (в редакции решения Совета депутатов города Мурманска от 30.03.2017 № 35-617);
- о внесении изменений в приложение № 1 к решению Мурманского городского Совета от 30.05.2055 № 9-104 «О реестре муниципального имущества города Мурманска» (в редакции решения Совета депутатов города Мурманска от 28.04.2017 № 36-628)

и другие.

Начало заседания в 10.00 по адресу: ул. Комсомольская, 10, зал заседаний.

АДМИНИСТРАЦИЯ ГОРОДА МУРМАНСКА

ПОСТАНОВЛЕНИЕ

08.09.2017 № 2946

О внесении изменений в приложение к постановлению администрации города Мурманска от 02.06.2015 № 1428 «Об утверждении состава Координационного совета по стратегическому планированию в городе Мурманске» (в ред. постановлений от 18.04.2016 № 1001, от 28.12.2016 № 4005)

В связи с организационно-штатными изменениями **постановляю:**

1. Внести в приложение к постановлению администрации города Мурманска от 02.06.2015 № 1428 «Об утверждении состава Координационного совета по стратегическому планированию в городе Мурманске» (в ред. постановлений от 18.04.2016 № 1001, от 28.12.2016 № 4005) следующие изменения:

1.1. Исключить из состава Координационного совета по стратегическому планированию в городе Мурманске (далее – Совет) Дворникову Елену Вениаминовну, Иванову Наталью Юрьевну, Кулю Олега Александровича, Пионковскую Светлану Станиславовну, Руденко Сергея Викторовича, Сергеева Андрея Михайловича.

1.2. Включить в состав Совета:

- Ашутову Татьяну Вячеславовну – кандидата педагогических наук, доцента, декана факультета искусств и сервиса ФГБОУ ВО «Мурманский арктический государственный университет» – членом Совета (по согласованию);
- Зюзину Юлию Виталиевну – председателя комитета градостроительства и территориального развития администрации города Мурманска – членом Совета;
- Кириллова Виталия Борисовича – заместителя главы администрации города Мурманска – заместителем председателя Совета;
- Масько Александра Вадимовича – генерального директора ПАО «Мурманский морской торговый порт» – членом Совета (по согласованию);
- Устинова Евгения Борисовича – генерального директора Союза промышленников и предпринимателей Мурманской области (Регионального объединения работодателей) – членом Совета (по согласованию);
- Шпак Аллу Владимировну – первого заместителя министра экономического развития Мурманской области – членом Совета (по согласованию);
- Юдина Артема Юрьевича – консультанта отдела стратегического планирования, целевых программ и международного сотрудничества комитета по экономическому развитию администрации города Мурманска – секретарем Совета.

1.3. Слова:

«Глушков Анатолий Михайлович	– президент Северной торгово-промышленной палаты (по согласованию)»
заменить словами:	
«Глушков Анатолий Михайлович	– президент Союза «Торгово-промышленная палата Мурманской области»/ Северная/ (по согласованию)».
1.4. Слова:	
«Иванов Андрей Степанович	– председатель Комитета рыбохозяйственного комплекса Мурманской области (по согласованию)»
заменить словами:	
«Иванов Андрей Степанович	– министр рыбного и сельского хозяйства Мурманской области (по согласованию)».
1.5. Слова:	
«Морарь Игорь Николаевич	– депутат Совета депутатов города Мурманска (по согласованию)»
заменить словами:	
«Морарь Игорь Николаевич	– заместитель председателя Совета депутатов города Мурманска (по согласованию)».
1.6. Слова:	
«Глушкова Анатолия Михайловича	– Ильиным Андреем Эрийевичем – вице-президентом Северной торгово-промышленной палаты (по согласованию)»
заменить словами:	
«Глушкова Анатолия Михайловича	– Ильиным Андреем Эрийевичем – вице-президентом Союза «Торгово-промышленная палата Мурманской области»/Северная/ (по согласованию)».
1.7. Слова:	
«Дворниковой Елены Вениаминовны	– Медведевой Мариной Анатольевной – главным специалистом отдела стратегического планирования, целевых программ и международного сотрудничества комитета по экономическому развитию администрации города Мурманска»
заменить словами:	
«Юдина Артема Юрьевича	– Медведевой Мариной Анатольевной – главным специалистом отдела стратегического планирования, целевых программ и международного сотрудничества комитета по экономическому развитию администрации города Мурманска».
1.8. Слова:	
«Древетняка Константина Владимировича	– Балябо Сергеем Юрьевичем – заместителем директора ФГБНУ «ПИНРО» по научно-организационным вопросам по региональному развитию (по согласованию)»
заменить словами:	
«Древетняка Константина Владимировича	– Титовым Олегом Владимировичем – заместителем директора ФГБНУ «ПИНРО» по научной работе (по согласованию)».
1.9. Слова:	
«Иванова Андрея Степановича	– Алексеевым Андреем Владимировичем – заместителем председателя – начальником отдела аквакультуры и береговой переработки Комитета рыбохозяйственного комплекса Мурманской области (по согласованию)
	или
	– Жуковой Ириной Романовной – заместителем начальника отдела аквакультуры и береговой переработки Комитета рыбохозяйственного комплекса Мурманской области (по согласованию)»
заменить словами:	
«Иванова Андрея Степановича	– Алексеевым Андреем Владимировичем – заместителем министра – начальником управления организации рыболовства, аквакультуры и береговой переработки Министерства рыбного и сельского хозяйства Мурманской области (по согласованию)
	или
	– Жуковой Ириной Романовной – консультантом управления организации рыболовства, аквакультуры и береговой переработки Министерства рыбного и сельского хозяйства Мурманской области (по согласованию)».
1.10. Слова:	
«Ивановой Натальи Юрьевны	– Швец Викторией Викторовной – заместителем начальника управления стратегического планирования, программно-целевых методов управления Министерства экономического развития Мурманской области (по согласованию)»
заменить словами:	
«Шпак Аллы Владимировны	– Ивановой Натальей Юрьевной – начальником управления прогнозирования и анализа развития муниципальных образований, социальной сферы и потребительского рынка Министерства экономического развития Мурманской области (по согласованию)».
1.11. Слова:	
«Кули Олега Александровича	– Устиновым Евгением Борисовичем – заместителем генерального директора Союза промышленников и предпринимателей Мурманской области (Регионального объединения работодателей) (по согласованию)»
заменить словами:	
«Устинова Евгения Борисовича	– Мурашовой Валентиной Викторовной – ведущим специалистом Союза «Некоммерческое партнерство промышленников и предпринимателей Мурманской области» (по согласованию)».
1.12. Слова:	
«Мастюгина Константина Александровича	– Ланиным Станиславом Борисовичем – заместителем председателя комитета по развитию городского хозяйства администрации города Мурманска»
заменить словами:	
«Мастюгина Константина Александровича	– Гаражой Владимиром Константиновичем – заместителем председателя комитета по развитию городского хозяйства администрации города Мурманска».
1.13. Слова:	
«Наймушиной Елены Эрнестовны	– Накай Натальей Владимировной – начальником отдела организации и обеспечения деятельности учреждений культуры и дополнительного образования детей комитета по культуре администрации города Мурманска»
заменить словами:	
«Наймушиной Елены Эрнестовны	– Гуляевой Натальей Владимировной – начальником отдела организации и обеспечения деятельности учреждений культуры и дополнительного образования детей комитета по культуре администрации города Мурманска».
1.14. Слова:	
«Пионковской Светланы Станиславовны	– Зюзиной Юлией Виталиевной – заместителем председателя комитета градостроительства и территориального развития администрации города Мурманска»
заменить словами:	
«Зюзиной Юлии Виталиевны	– Крутелевой Аленой Владимировной – заместителем председателя комитета градостроительства и территориального развития администрации города Мурманска».
1.15. Слова:	
«Сергеева Андрея Михайловича	– Шадриной Ириной Михайловной – первым проректором ФГБОУ ВО «Мурманский арктический государственный университет» (по согласованию)»
заменить словами:	
«Ашутовой Татьяны Вячеславовны	– Стаценко Еленой Рудольфовной – кандидатом педагогических наук, доцентом, заведующей кафедрой искусств, сервиса и туризма ФГБОУ ВО «Мурманский арктический государственный университет» (по согласованию)».
1.16. Слова:	
«Ченского Павла Анатольевича	– Покидюк Еленой Александровной – заместителем директора ГОБУ Центр занятости населения города Мурманска (по согласованию)»
заменить словами:	
«Ченского Павла Анатольевича	– Кирьяновой Галиной Михайловной – начальником отдела активных форм занятости населения ГОБУ Центр занятости населения города Мурманска (по согласованию)».

1.17. При невозможности участия в работе члена Совета Масько Александра Вадимовича производится его замена на Рыкованова Алексея Евгеньевича – заместителя генерального директора ПАО «Мурманский морской торговый порт» по капитальному строительству – директора по развитию (по согласованию).

2. Отделу информационно-технического обеспечения и защиты информации администрации города Мурманска (Кузьмин А. Н.) разместить настоящее постановление на официальном сайте администрации города Мурманска в сети Интернет.

3. Редакции газеты «Вечерний Мурманск» (Хабаров В. А.) опубликовать настоящее постановление.

4. Настоящее постановление вступает в силу со дня официального опубликования.

5. Контроль за выполнением настоящего постановления оставляю за собой.

Глава администрации города Мурманска А. И. СЫСОЕВ.

АДМИНИСТРАЦИЯ ГОРОДА МУРМАНСКА

ПОСТАНОВЛЕНИЕ

07.09.2017 № 2931

Об отмене постановлений администрации города Мурманска

В соответствии с Федеральным законом от 06.10.2003 № 131-ФЗ «Об общих принципах организации местного самоуправления в Российской Федерации», Уставом муниципального образования город Мурманск **постановляю:**

1. Отменить следующие постановления администрации города Мурманска:
- от 19.12.2011 № 2569 «О Типовых формах уставов муниципальных учреждений»;
- от 24.04.2017 № 1183 «О внесении изменений в приложения к постановлению администрации города Мурманска от 19.12.2011 № 2569 «О Типовых формах уставов муниципальных учреждений» (в ред. постановления от 03.04.2017 № 885)», за исключением пункта 2.

2. Отделу информационно-технического обеспечения и защиты информации администрации города Мурманска (Кузьмин А. Н.) разместить настоящее постановление на официальном сайте администрации города Мурманска в сети Интернет.

3. Редакции газеты «Вечерний Мурманск» (Хабаров В. А.) опубликовать настоящее постановление.

4. Настоящее постановление вступает в силу со дня официального опубликования.

5. Контроль за выполнением настоящего постановления оставляю за собой.

Глава администрации города Мурманска А. И. СЫСОЕВ.

ПРИМИТЕ ПОЗДРАВЛЕНИЯ

Поздравляем уважаемого Анатолия Ивановича Заводского с 80-летием! Желаем здоровья, счастья. Ты для нас пример в работе и жизни.

Твои товарищи по работе.

О доходах физических лиц, не подлежащих налогообложению

ИФНС России по г. Мурманску информирует, что доходы физических лиц, не являющихся индивидуальными предпринимателями, оказывающими услуги: по присмотру и уходу за детьми, больными лицами, лицами, достигшими возраста 80 лет, иными лицами, нуждающимися в постоянном постороннем уходе по заключению медицинской организации; по репетиторству; по уборке жилых помещений, ведению домашнего хозяйства, не подлежат налогообложению при представлении в налоговый орган уведомления об оказании данных услуг, форма и формат которого утверждены Приказом ФНС России от 31.03.2017 № ММВ-7-14/270@ «Об утверждении формы и формата уведомления физического лица об осуществлении (о прекращении) деятельности по оказанию услуг физическому лицу для личных, домашних и (или) иных подобных нужд, а также порядка ее заполнения».

ОКНА
от 9500 руб.
Балконы, лоджии
от 29000 руб.
от 15000 руб.
Натяжные потолки.
Рассрочка.
гост. "Моряк", оф. 109,
ул. Книповича, 23.
Условия предоставления рассрочки уточняйте по телефону или в офисе.
Тел. 75-30-56.
РЕКЛАМА

МСК
ГОСУДАРСТВЕННОЕ АВТОНОМНОЕ ПРОФЕССИОНАЛЬНОЕ ОБРАЗОВАТЕЛЬНОЕ УЧРЕЖДЕНИЕ
МУРМАНСКИЙ СТРОИТЕЛЬНЫЙ КОЛЛЕДЖ ИМЕНИ Н. Е. МОМОТА
АКЦИОНЕРНОЕ ОБЩЕСТВО ЭЛЕКТРОТРАНСПОРТ
ПРОДОЛЖАЕТСЯ НАБОР В ГРУППУ ПО СПЕЦИАЛЬНОСТИ
«ВОДИТЕЛЬ ТРОЛЛЕЙБУСА»
ФОРМА ОБУЧЕНИЯ: очная форма обучения на бюджетной основе
СРОК ОБУЧЕНИЯ: 10 месяцев с 01.09.2017 по 30.06.2018
ТРЕБОВАНИЯ:
• аттестат об образовании (полное среднее)
• возраст от 21 года (на момент получения водительских прав)
• отсутствие медицинских противопоказаний к управлению троллейбусом
ПРИЕМНАЯ КОМИССИЯ /ОБРАЩАТЬСЯ:
Мурманский строительный колледж им. Н. Е. Момота,
183035, г. Мурманск, ул. Александра Невского, 86,
телефоны: 43-47-85, 20-22-86.
ПРИЕМ ЗАЯВЛЕНИЙ
до 30 сентября 2017 года
05_407 РЕКЛАМА

ФРСП «Новое начало» в 2016 году направил бюджетные средства на реализацию социально значимых проектов на территории Мурманской области следующим образом: ОП «Детская станция» – 876 915 руб.; программа «Соседская помощь» – 118 052 руб.; программа «Северный паек»/«Горшочек каши» – 146 400 руб.; административные расходы – 942 069 руб.

www.irbis-nord.ru
Зим сталь
СТАЛЬНЫЕ ДВЕРИ
ПЕРЕГОРОДКИ - по размерам
ДОМОФОНЫ - аудио/видео
ДВЕРИ И ЗАМКИ гардиан
ВОРОТА ГАРАЖНЫЕ
КОМПЛЕКТ ЦВЕТНОГО ВИДЕОДОМОФОНА 12 229р.
РЕМОНТ ПЛАСТИКОВЫХ ОКОН
ООО "Ирбис-Север" пр. Кольский, 27а, оф.39
400-250, 254-759
8-921-605-50-66
РЕКЛАМА

ЧАСТНЫЕ ОБЪЯВЛЕНИЯ

Реклама.

ПРОДАДИМ

Организация продает а/м «Ford Transit», 2013 г. в., фургон, белый, дизель, 2,2 л (125 л. с.), пробег 305700 км, передний привод, механика, штатное вебасто, электростеклоподъемники. Покупался и обслуживался у дилера, есть сервисная книга со всеми отметками. В нормальном состоянии. Цена – 673300 руб.

Тел. 8-953-309-98-30 (до 20.00).

ГРУЗОПЕРЕВОЗКИ

Каждый четверг возьмем попутный груз по маршруту Мурманск – Оленегорск – Мончегорск – Апатиты – Мурманск. Доставка до дверей.

Тел. 8-911-308-44-88.

Каждую пятницу возьмем попутный груз по маршруту Мурманск – Печенга – Никель – Заполярный – Мурманск. Доставка до дверей.

Тел. 8-911-308-44-88.

БАЛКОНЫ
ЛОДЖИИ
ОКНА И ДВЕРИ
НАТЯЖНЫЕ ПОТОЛКИ
600-605
«Оконные и дверные системы»
Кольский просп., 141, 2 этаж.
Замер и консультация бесплатно.
РЕКЛАМА

СДАДИМ

Принимаются заявки на сдачу в аренду помещений по адресу: г. Мурманск, ул. Свердлова, 21.

Обращаться в ОАО «Мурманскавтосервис» по тел. 8-921-246-72-27 (конкурсный управляющий) или по адресу: 163015, г. Архангельск, ул. Дачная, 51, корп. 2, кв. 195 до 25 сентября 2017 г.

РЕМОНТ КВАРТИР

Мет. двери, гараж. ворота, решетки, оруж. сейфы, тамбуры. Гарантия – 2 года. Быстро, качественно.

Тел.: 701-101, 57-51-01.

РИТУАЛЬНЫЕ УСЛУГИ

ПАМЯТНИКИ. Гранит, мрамор. крошка. Скидки.

Обращаться: ул. К. Маркса, 16.

Тел. 45-70-11 (с 10.00 до 19.00, вых. – воскр.).

ПАМЯТНИКИ, столы, оградки.

Обращаться:

ул. Щербакова, 18, тел. 52-48-38;

ул. Гаджиева, 9, тел. 20-60-90.

БАЛКОНЫ
от ПОЛА до ПОТОЛКА
Г-образные – 34 тысячи.
П-образные – 39 тысяч.
С крышей – 49 тысяч.
Пенсионерам - СКИДКИ
ОКНА – от 12 500 руб.
ЛОДЖИИ – от 16 000 руб.
Утепление Обшивка Шкафы
Тел. 8-906-291-49-90.
РЕКЛАМА

РАЗМИНКА ДЛЯ ЭРУДИТОВ

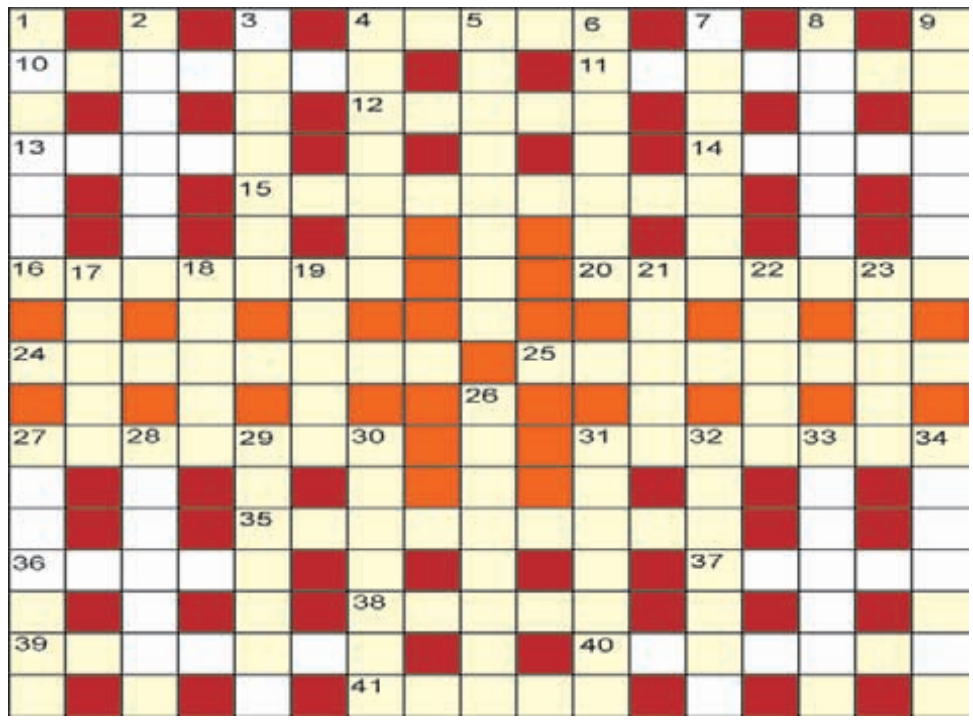

ПО ГОРИЗОНТАЛИ: 4. Грузовичок-легковушка. 10. Ответ на слова собеседника. 11. Девушка с рыбьим хвостом. 12. Спорт спецназа. 13. Болельщик «без тормозов». 14. Дерево-сеянец. 15. Мещанин. 16. Атаман банды. 20. Травма сорванца. 24. Класс для физкультуры в школе. 25. Мавзолей как сооружение. 27. Отбор манекенщиц для показа. 31. Походный повар. 35. Телеменю на неделю. 36. «Взбитое» кушанье. 37. Тележка с одним колесом. 38. Зеленый покров пруда. 39. Верховая рать. 40. «Золотой ...» у Ильфа и Петрова. 41. Устное выражение.

ПО ВЕРТИКАЛИ: 1. Краткая пресс-конференция. 2. Голландский философ. 3. В кабинете после уборщицы. 4. Священнослужитель, наставник верующих. 5. Предвыборные мероприятия. 6. Судебное дело. 7. Помещичье родовое гнездо. 8. Вешалка в шкафу. 9. Тент и титул знатной особы. 17. Макаронное изделие. 18. Подъемник колодца. 19. Стенька-атаман. 21. Ручка сундука. 22. Поэт раннего Ренессанса. 23. Курорт на Лазурном берегу. 26. Активист в классе. 27. Родина Наполеона. 28. Гонки на досках по волнам. 29. Сверхдержава с монархом во главе. 30. Знает все о материках и океанах. 31. Гостиная или детская. 32. Лопатка штукатура. 33. Запеченный окорок. 34. Полевой цветок.

Составитель Елена ТИМОШЕНКО.

ОТВЕТЫ НА КРОССВОРД, ОПУБЛИКОВАННЫЙ 9 СЕНТЯБРЯ

По горизонтали: 1. Пачка. 6. Почва. 9. Кулуары. 11. Кастет. 12. Тугрик. 13. Историк. 14. Чадра. 17. Ферзь. 19. Склон. 24. Корзина. 25. Вассал. 26. Дерюга. 27. Антураж. 28. Смотр. 30. Спазм. 33. Птаха. 38. Турнепс. 39. Пудинг. 40. Полати. 41. Убежище. 42. Сингл. 43. Херес.

По вертикали: 2. Абсурд. 3. Актив. 4. Платье. 5. Разрез. 6. Пытка. 7. Вертел. 8. Скетч. 10. Экран. 15. Архаизм. 16. Рассвет. 18. Разруха. 20. Кларнет. 21. Олигарх. 22. Уклад. 23. Раджа. 28. Стопа. 29. Оладьи. 31. Партер. 32. Зрение. 34. Атташе. 35. Акциз. 36. Отгул. 37. Успех.

ВЕЧЕРНИЙ МУРМАНСК

СОУЧРЕДИТЕЛИ: администрация города Мурманска, муниципальное автономное учреждение «Редакция газеты «Вечерний Мурманск».

ГЛАВНЫЙ РЕДАКТОР В. А. ХАБАРОВ.

АДРЕС РЕДАКЦИИ, ИЗДАТЕЛЯ: 183032, г. Мурманск, Кольский проспект, 9.
ТЕЛЕФОНЫ РЕДАКЦИИ: отдел подписки и доставки – 47-75-83;
коммутатор – 25-46-92;
приемная – тел./факс 25-46-77, e-mail: info@vmnews.ru, vmpres@gmail.com
отдел рекламы и развития – 25-82-19, 23-70-17 (факс);
e-mail: reklama@vmnews.ru
служба новостей – 25-04-42, 25-10-38, 25-46-90, 25-46-79;
e-mail: vmnews@vmnews.ru
бухгалтерия – 47-75-84.
Свободная (договорная) цена.
Подписные индексы: 52844 (ежедневная газета), 31496 (пятничный номер).

Мнение авторов отдельных публикаций может не совпадать с позицией редакции. За достоверность текстов публикуемых частных объявлений и рекламы редакция ответственности не несет. В газете используются материалы российских СМИ, размещенных на открытых для пользователей web-узлах глобальной сети Интернет. Все материалы, подготовленные журналистами «Вечернего Мурманска», являются интеллектуальной собственностью. Запрещается использование авторских материалов без разрешения авторов и правообладателя исключительных прав на произведения – МАУ «Редакция газеты «Вечерний Мурманск». Письма, рукописи, фотографии и рисунки не рецензируются и не возвращаются. Материалы под рубриками «Экономика и бизнес», «Образование и жизнь» печатаются на коммерческой основе.

Газета набрана и сверстана в компьютерном центре «Вечернего Мурманска», отпечатана с готовых позитивных пленок в ООО «Северные Телесистемы», адрес: 183010, г. Мурманск, ул. Зеленая, 47. Время подписания в печать 11.09.2017 – 18.00. По графику – 18.00. Газета зарегистрирована Управлением Федеральной службы по надзору в сфере связи, информационных технологий и массовых коммуникаций по Мурманской области, свидетельство ПИ № ТУ51-00262 от 06 июня 2014 г. Тираж – 6200 экз. Зак. 353. **(16+)**

СМЕРТЬ НА ДОРОГЕ

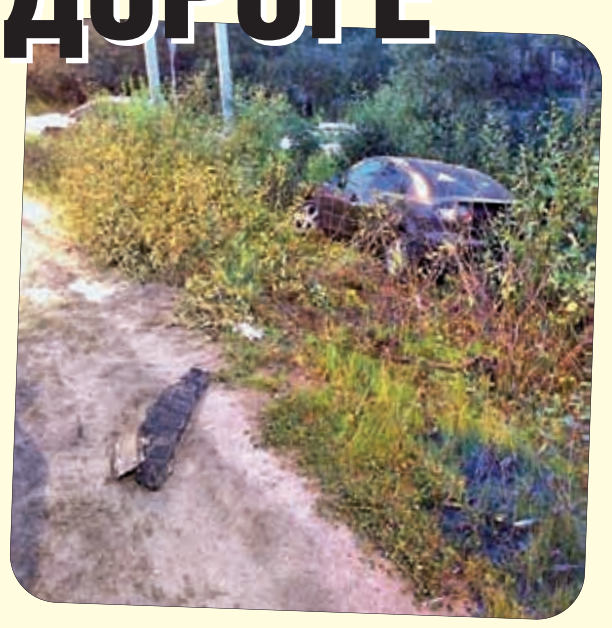

Утром в минувшее воскресенье ДТП унесло жизнь молодой северянки. Авария произошла в 6.10 на 9-м километре автодороги Апатиты – Кировск. 24-летний водитель «Мерседеса» при обгоне выехал на встречную полосу, где врезался в «Ладу» 14-й модели, а затем съехал в кювет. Пассажирка иномарки – 22-летняя девушка – погибла на месте.

Предполагаемый виновник аварии и еще один пассажир попали в больницу. Кроме того, амбулаторная помощь понадобилась двоим пассажирам «Мерседеса» и водителю «Лады». Уголовное дело возбуждено по статье «Нарушение правил дорожного движения и эксплуатации транспортных средств, повлекшее по неосторожности смерть человека».

Утром в 7.20 11 сентября в Апатитах произошла еще одна авария со смертельным исходом. По предварительной информации, 19-летний водитель «Ауди» выехал на перекресток под запрещающий сигнал светофора, столкнулся с «Рено» и погиб на месте. Двоих пассажиров «Ауди» и водителя «Рено» госпитализировали. По факту ДТП правоохранители проводят проверку. Очевидцы происшествия утверждают, что погибший ехал с явным превышением скорости.

Авария в Мурманске, которая произошла в воскресенье вечером, тоже могла закончиться трагически. Однако судьба распорядилась по-другому: иначе как счастливым случаем это не назвать. Легковая «Мазда» ехала на спуске с улицы Кооперативной в сторону улицы Беринга. Видимо, девушка-водитель не справилась с управлением, машину занесло, а затем откинуло на бетонное разделительное ограждение посередине проспекта. Днищем машина проскребла его, вновь съехала на дорогу, пересекла три полосы и съехала в кусты на обочину. От удара у автомобиля отвалилось колесо. На место прибыли оперативные службы: спасатели, пожарные, врачи, полицейские. Однако их помощь не понадобилась – девушка-водитель осталась жива и невредима. От оформления ДТП она отказалась, лишь спросила номер, по которому можно вызвать эвакуатор. Никто другой в аварии также не пострадал.

Екатерина БОГДАНОВА.
bogdanova@vmnews.ru
Фото из открытых Интернет-источников.

КОРОТКОЙ СТРОКОЙ

ДЕЛО ГОДИЧНОЙ ДАВНОСТИ

В Мурманске направлено в суд дело, возбужденное после стрельбы возле бара на улице Полярные Зори, которая произошла год назад. 25-летний парень выстрелил из травматического пистолета в шею 33-летнему северянину и сбежал. Его задержали в Мончегорске. А потерпевший скончался в больнице. Максимальное наказание за «умышленное причинение тяжкого вреда здоровью, повлекшего по неосторожности смерть потерпевшего» – 15 лет лишения свободы.

ГОРЕЛИ ПАЛАТКИ

В минувшее воскресенье горел Первомайский вещевой рынок на улице Щербакова в Мурманске. В результате пожара сгорели торговые палатки, прилегающие к зданию рынка на площади 20 квадратных метров. Пожарным пришлось вскрыть капитальную стену здания.

УКРАЛ СОБАКУ

За решетку на два года может отправиться 58-летний мурманчанин, который украл… собаку. Да-да, не кошелек, не телефон, а домашнего питомца.

64-летняя хозяйка черного лабрадора зашла в магазин на улице Скальной, а любимца оставила на улице, привязав поводок к перилам. Вышла – а пса нет. А он ведь не только четвероногий друг, но и ценное имущество стоимостью 35 тысяч рублей. На место прибыли полицейские, изъяли записи с камер видеонаблюдения и опросили свидетелей. Те рассказали, что видели, как мужчина отвязал поводок и увел за собой собаку. Приметы подозреваемого передали наружным нарядам. Сотрудники патрульно-постовой службы задержали похитителя. Он уже не раз имел проблемы с законом и был судим. На краже собаки, как признался мужчина, он решил подзаработать – хотел продать породистое животное. Пса вернули хозяйке. По всей видимости, больше она не решится оставить любимца без присмотра.

ДОЖДЛИВО

Сегодня в Мурманске 7-10 градусов тепла. Ветер южный 5-7 метров в секунду. Временами дождь.

«КУЛАКОВУ» пираты не страшны

Большой противолодочный корабль Северного флота «Вице-адмирал Кулаков» обеспечил проводку очередного конвоя через Аденский залив в Красное море. Российские моряки сопроводили балкер под флагом Государства Барбадос из северной части Аравийского моря. Совместное плавание продолжалось в течение трех суток, пока не были пройдены опасные районы южной части Красного моря.

БПК «Вице-адмирал Кулаков» вышел из главной базы Северного флота – Североморска в конце июня для участия в главном военно-морском параде на Кронштадтском рейде. 12 августа корабль вошел в Средиземное море, а 25 августа – в Красное море через Суэцкий канал. Основной задачей экипажа на данном этапе дальнего похода является обеспечение безопасности гражданского судоходства в районе Аденского залива. За время дальнего похода российский корабль прошел уже более 12000 морских миль.

Ольга АНТОНОВА. vmnews@vmnews.ru
Фото пресс-службы Северного флота.