Главная газета нашего города

Вечерний Мурманск

10 января 2018, среда № 1 (6363)

СОЛНЕЧНАЯ ВСТРЕЧА

Первые в этом году солнечные лучи могут порадовать мурманчан уже 11 января в 12.39. Именно в это время светило после полярной ночи поднимется над горизонтом на широте Мурманска. Увидят ли его горожане – зависит от погоды. Но даже при безоблачном небе поприветствовать солнышко можно будет только на самой высокой точке Мурманска, где состоится традиционная акция «Первый рассвет».

Все желающие соберутся на Солнечной горке. Так называют сопку на 1387-м километре трассы «Кола», дорога на которую начинается от комплекса «Кречет». Энтузиасты будут ждать солнце с 11.30 до 14.00, хотя первый заполярный день в новом году продлится чуть более получаса.

К месту проведения мероприятия с 11.00 будет курсировать бесплатный автобус от остановки «Автобусный парк» (в южном направлении).

Акция, которую в 2007 году придумал инициативный мурманчанин **Александр Пютсеп**, сейчас проходит ежегодно в любую погоду. Несколько лет назад организацию уникального праздника взяла на себя администрация Мурманска, сохранив традиции самых первых мероприятий. Участники «Первого рассвета» приносят горячий чай в термосах, выпечку, баранки и варенье, чтобы поздравить, угостить и согреть знакомых. Горячий чай и печенье готовят для участников и организаторы.

В прошлом году, несмотря на жуткую метель, мурманчане на Солнечной горке встретились не с солнцем, а друг с другом. Всего собралось около 300 человек – от школьников до пенсионеров. Были даже семьи с малышами в колясках и гости из других городов России. Перекрикивая ветер, они хором пели песни «Пусть всегда будет солнце» и «Луч солнца золотого», в очередной раз доказывая, что мурманчане очень любят свой город, природу и радуются любому поводу собраться вместе.

Павел СТЕПАНЕНКО. stepanenko@vmnews.ru
Фото Марты ЖЕГАЛИНОЙ.

Стр. 6

Прозрачная МУЗЫКА

ЗА РУЛЬ под градусом

За новогодние праздники полицейские задержали 79 пьяных водителей

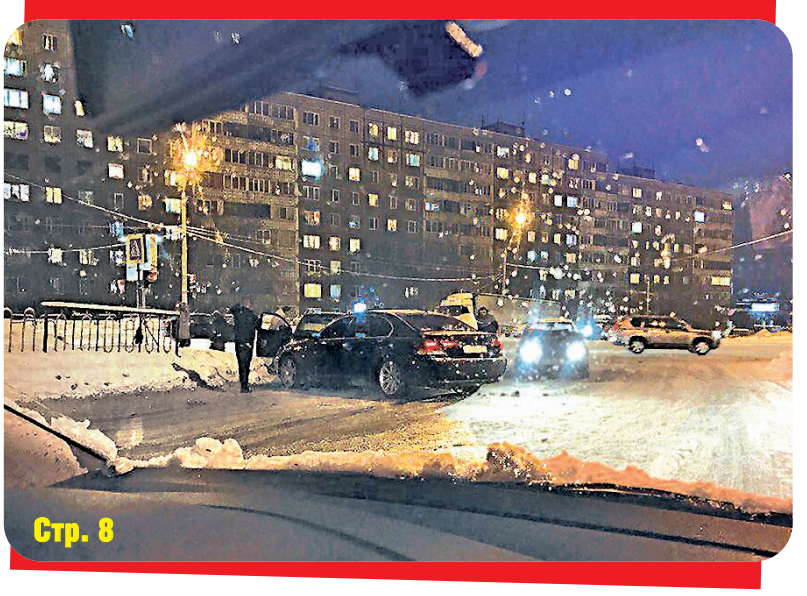

Стр. 8

Уважаемый Виктор Алексеевич!

Поздравляю Вас и весь коллектив с 27-летием со дня выхода первого номера главной городской газеты «Вечерний Мурманск»!

Начав работу в непростое для страны время, пройдя через этапы творческого и организационного становления, «Вечерний Мурманск» выработал свой неповторимый стиль. Газета поднимает актуальные, волнующие горожан проблемы, умеет доступно и интересно рассказать о людях, фактах, событиях.

Сотрудники издания всегда держат руку на пульсе городской жизни, своим талантом и профессионализмом, ответственным отношением к делу служат развитию лучших традиций периодической печати.

Важно, что вы стремитесь идти в ногу со временем, совершенствуете формат газеты, расширяете линейку информационных продуктов. Мурманчане всегда с интересом открывают свежий номер любимой газеты, которая своими статьями побуждает мыслить и чувствовать, вовлекает в общественную жизнь.

От всей души желаем новых творческих взлетов, воплощения в жизнь идей и планов! Крепкого здоровья, личного счастья, душевного равновесия, отличного настроения! Пусть удача сопутствует во всех добрых делах и начинаниях!

Глава муниципального образования город Мурманск **Д. Д. ФИЛИППОВ.**
Глава администрации города Мурманска **А. И. СЫСОЕВ.**

Для души и тела

В мурманском молодежном центре работают психологи и инструкторы йоги

Студия йоги и ароматерапии, кабинет для психологических тренингов и индивидуальных консультаций, мастерские для занятий дизайном интерьера и шитьем – все это начало работать в Молодежном центре творчества и социальной адаптации на улице Маклакова после большого ремонта. Там побывали депутаты Совета депутатов города Мурманска **Ирина Ускова**, **Ирина Малюк** и **Юрий Гугин** во главе с заместителем председателя горсовета **Тамарой Прямиковой**.

– До ремонта центр представлял собой обыкновенное помещение, куда можно было прийти и провести досуг. Тогда мы обращали внимание на то, насколько интересные и увлеченные люди здесь работают и насколько востребовано это учреждение, – отметила Тамара Прямикова. – Сегодняшний облик и внутреннее содержание молодежного центра на улице Маклакова выше всех похвал. Условия, в которых занимаются ребята, просто потрясающие. Примечательно, что идеи оформления помещений принадлежат коллективу центра. Именно эти люди сделали дизайн-проект обновленного центра, подобрали цветовую гамму отделки и выбрали мебель. Я уверена, что нынешняя обстановка как нельзя лучше способствует тому, чтобы таланты нашей молодежи раскрывались наиболее полно.

Напомним, в 2015 году ремонтные работы охватили левое крыло учреждения, где теперь расположены художественная мастерская и студия визажа, классы для обучения игре на гитаре, компьютерной графике и 3D-моделированию. Правое крыло центра торжественно открылось в ноябре прошлого года. Это стало очередным шагом к созданию сети современных молодежных организаций, которая охватывает каждый крупный спальный микрорайон города. Напомним, за последние годы в Мурманске были модернизированы 11 молодежных центров.

– В этом центре я впервые и нахожусь в полном восторге от увиденного. Очень нравится тот энтузиазм, с которым талантливый коллектив учреждения работает с юными посетителями, – говорит Ирина Ускова. – Программы, которые предлагает центр, настолько разнообразны, что каждый сможет найти себе дело по душе.

За год центр посещают около тысячи человек, среди которых есть дети из социально неблагополучных семей. Для них разрабатываются индивидуальные программы реабилитации.

Помимо добротной внутренней отделки и новой мебели в помещениях обновленного центра появилось специальное оборудование для проведения психологических тренингов и индивидуальных консультаций. Так, настоящей гордостью работников центра стал световой планшет для занятий арт-терапией.

Елена ГРИБОВА. gribova@vmnews.ru
Фото Марты ЖЕГАЛИНОЙ.

От Колы до Лотты

Какие автодороги отремонтируют в 2018 году?

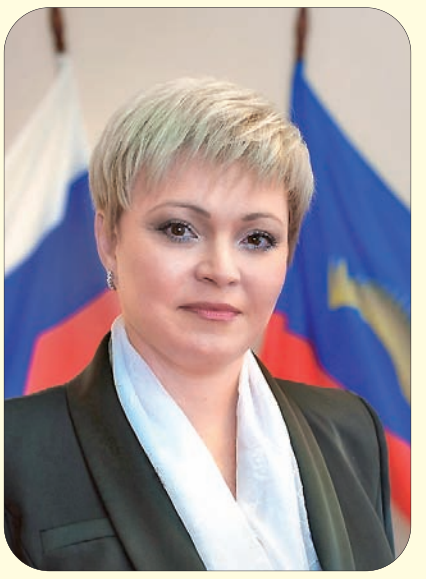

Во исполнение поручения губернатора **Марины Ковтун**, данного в ходе доклада «Об итогах 2017 года и основных задачах на 2018 год», министерство транспорта и дорожного хозяйства Мурманской области сформировало и утвердило перечень автомобильных дорог, подлежащих ремонту в 2018 году. Соответствующий приказ регионального минтранса подписан в конце прошлого года.

Перечень сформирован на основании предложений органов местного самоуправления, Мурманской областной Думы, управления ГИБДД по Мурманской области, а также по результатам технического обследования автомобильных дорог общего пользования. В него вошли участки на автомобильных дорогах Умба – Кандалакша, Оленегорск – Ловозеро, Кола – Серебрянские ГЭС с подъездами, Мишуково – Снежногорск, автоподъезд к Североморску, автоподъезды № 1 и 2 к населенному пункту Верхнетуломский и к городу Заозерску. Также будет проведен выборочный ремонт на автодороге Кола – Верхнетуломский – МАПП «Лотта».

Всего планируется отремонтировать свыше 35 километров дорог. На эти цели предусмотрено направить 353 миллионов 749 тысяч рублей. Работы будут проводиться в рамках государственной программы Мурманской области «Развитие транспортной системы» на 2014–2022 годы.

Ольга АНТОНОВА. vmnews@vmnews.ru
Фото из открытых Интернет-источников.

КОРОТКОЙ СТРОКОЙ

УЛЬЯНА – ПЕРВАЯ

Первым новорожденным в новом году в Мурманской области стала девочка Ульяна, которая появилась на свет в родильном доме № 3 1 января в ноль часов 1 минуту. Вес малышки – 3270 граммов, рост – 51 сантиметр.

Родителей малышки **Александра** и **Екатерину Царюк** от имени главы региона **Марины Ковтун** поздравили заместитель министра здравоохранения Мурманской области **Людмила Ушакова** и министр рыбного и сельского хозяйства Мурманской области **Андрей Иванов** – они вручили цветы, денежный сертификат и памятные подарки.

ВРАЧА НЕ ВЫЗВАТЬ

С 1 января 2018 года в Мурманской городской поликлинике № 2 изменились номера телефонов, по которым пациенты могут вызвать врача на дом и предварительно записаться на прием к специалистам. Согласно объявлению, размещенному на официальном сайте медучреждения, новые контактные номера – 782-272 и 781-772.

Однако до сих пор дозвониться по ним в поликлинику северяне не могут. Журналисты «Вечерки» не смогли дозвониться и до главного врача поликлиники. В областном минздраве ситуацию пообещали прокомментировать, но до момента выхода номера в печать комментариев мы так и не дождались. «Вечерка» будет следить за развитием ситуации.

НОВЫЙ ГОД С КЛЮШКОЙ

На Северном флоте под руководством командующего адмирала **Николая Евменова** прошел новогодний турнир по хоккею с шайбой Северной военной хокейной лиги.

В турнире принимали участие 19 команд соединений, частей и учреждений Северного флота. В зависимости от опыта и мастерства игроков они были разделены на два дивизиона. Среди команд 1-го дивизиона первое место заняла команда Кольской флотилии разнородных сил «Альбатрос», хоккеистам которой командующий флотом торжественно вручил переходящий кубок. Серебряным призером стала команда авиаторов «Гроза», а замкнула тройку лидеров команда штаба и управления Северного флота «К-21». Во 2-м дивизионе сильнейшей оказалась команда пограничного управления ФСБ России по Западному Арктическому району «Полярная звезда», второе место завоевала команда «Авианосец» тяжелого авианесущего крейсера «Адмирал Кузнецов», третьей стала команда «Шквал» соединения противолодочных кораблей Кольской флотилии разнородных сил СФ.

ОБЛАЧНО

Сегодня в Мурманске до 8 градусов мороза. Облачно. Преимущественно без осадков. Ветер юго-западный 2 метра в секунду.

Отчет о движении финансовых средств на расчетном счете благотворительной акции «Помоги спасти жизнь ребенка» (нарастающим итогом)

№ п/п	Источник поступления	Сумма (руб.)
Движение средств по состоянию на **01.01.2018**		
Поступления на расчетный счет:		
1	Администрация города Мурманска	736 757,49
2	ООО «Азимут Хотелс Компани»	500 000,00
3	ООО Торговый дом Евронорд	500 000,00
4	ООО «Доринда-Мурманск»	500 000,00
5	Физическое лицо*	348 000,00
6	АО «Агентство Мурманнедвижимость»	300 000,00
7	МБУО ЦБ образования	278 199,00
8	МБОУ г. Мурманска СОШ № 36	234 373,50
9	ММБУ «УОДОМС города Мурманска»	160 110,00
10	Физическое лицо	100 000,00
11	МБУЗ «Мурманская городская клиническая больница скорой медицинской помощи»	95 000,00
12	МБУЗ «Детская поликлиника № 4»	76 900,00
13	МБОУ г. Мурманска прогимназия № 24	74 850,00
14	МАУ «Редакция газеты «Вечерний Мурманск»	70 049,80
15	МБУЗ «Городская поликлиника № 1»	63 000,00
16	МБОУ г. Мурманска Гимназия № 2	62 600,00
17	ММБУ «Управление дорожного хозяйства»	58 309,00
18	МБОУ г. Мурманска Гимназия № 8	55 763,00
19	МБСКОУ г. Мурманска Специальная коррекционная общеобразовательная школа № 58	53 426,08
20	Совет депутатов города Мурманска	52 189,00
21	МБОУ г. Мурманска Средняя образовательная школа № 45	51 470,15
22	МБУЗ ОМСЧ «Севрыба»	50 000,00
23	ООО «Губернский лекарь»	50 000,00
24	Физическое лицо	50 000,00
25	Физическое лицо	50 000,00
26	Физическое лицо	50 000,00
27	Физическое лицо	50 000,00
28	Физическое лицо	50 000,00
29	Физическое лицо	50 000,00
30	Физическое лицо	50 000,00
31	Физическое лицо	50 000,00
32	ММБУ «Центр организации дорожного движения»	43 600,00
33	МАУО «Центр школьного питания»	40 500,00
34	МБОУ г. Мурманска СОШ № 27	37 900,00
35	МБУЗ «Детская поликлиника № 1»	36 000,00
36	Физическое лицо	35 815,00
37	Физическое лицо	35 815,00
38	Физическое лицо	35 815,00
39	Физическое лицо	35 815,00
40	Физическое лицо	35 815,00
41	Физическое лицо	35 815,00
42	Физическое лицо	35 815,00
43	Физическое лицо	35 815,00
44	Физическое лицо	35 815,00
45	Физическое лицо	35 815,00
46	Контрольно-счетная палата г. Мурманска	34 385,44
47	УФК по МО	33 072,06
48	МБОУ г. Мурманска Средняя общеобразовательная школа № 43	32 490,00
49	МБСКОУ г. Мурманска Специальная коррекционная общеобразовательная школа № 8	32 100,00
50	МБОУ г. Мурманска СОШ № 31	30 550,00
51	ННОУ «Школа Пионер»	30 000,00
52	Физическое лицо	30 000,00
53	Физическое лицо	30 000,00
54	МБДОУ г. Мурманска № 115	29 850,00
55	МБОУ г. Мурманска СОШ № 17	27 900,00
56	МБОУ г. Мурманска СОШ № 42	27 542,00
57	МБОУ г. Мурманска Средняя общеобразовательная школа № 53	27 490,00
58	МБОУ г. Мурманска Средняя общеобразовательная школа № 33	26 250,15
59	МБОУ г. Мурманска Средняя общеобразовательная школа № 1	25 900,00
60	ММБУ «Новые формы управления»	25 446,00
61	МАУЗ Стоматологическая поликлиника № 1	25 000,00
62	Физическое лицо	25 000,00
63	МБДОУ г. Мурманска № 17	24 575,00
64	МБОУ г. Мурманска Средняя общеобразовательная школа № 5	24 411,00
65	МБОУ «Кадетская школа города Мурманска»	24 210,84
66	МБУЗ «Детская поликлиника № 5»	24 074,92
67	Городской спортивный центр «Авангард»	23 399,00
68	МБОУ г. Мурманска Вечерняя сменная общеобразовательная школа № 7	23 000,00
69	МАДОУ Центр развития ребенка детский сад № 19	22 550,00
70	МБОУ г. Мурманска Мурманский политехнический лицей	22 242,00
71	Физическое лицо	22 000,00
72	Физическое лицо	21 635,00
73	МБОУ г. Мурманска Средняя общеобразовательная школа № 21	21 347,57
74	Физическое лицо	21 100,00
75	МБОУ г. Мурманска СОШ № 49	20 400,00
76	МСКБОУ г. Мурманска СКОШИ № 1	20 000,00
77	МБОУ г. Мурманска СОШ № 37	20 000,00
78	Физическое лицо	20 000,00
79	Физическое лицо	20 000,00
80	МБОУ г. Мурманска Средняя общеобразовательная школа № 44	19 450,00
81	МБОУ ДОД ДШИ № 1	18 348,41
82	МБОУ г. Мурманска Гимназия № 3	18 246,72
83	МБОУ г. Мурманска Средняя общеобразовательная школа № 56	18 230,68
84	МБОУ г. Мурманска СОШ № 26	18 200,00
85	Дом детского творчества им. А. Бредова	18 000,00
86	МБОУ ДОД Детско-юношеская спортивная школа № 6 г. Мурманска	17 100,00
87	МБОУ г. Мурманска Средняя общеобразовательная школа № 22	16 800,00
88	Физическое лицо	16 614,00
89	МБОУ ДОД ДШИ № 3	16 438,14
90	ММБУ «Центр по контролю за использованием муниципального имущества»	16 218,00
91	МБОУ ДОД ДМШ № 5	16 107,62
92	МБОУ г. Мурманска Гимназия № 5	16 100,00
93	ММУП Трест Спецдорстрой	16 050,00
94	МБОУ г. Мурманска Гимназия № 1	15 950,00
95	Физическое лицо	15 815,00
96	Физическое лицо	15 815,00
97	Физическое лицо	15 815,00
98	Физическое лицо	15 815,00
99	Физическое лицо	15 815,00
100	Физическое лицо	15 815,00
101	Физическое лицо	15 815,00
102	Физическое лицо	15 815,00
103	Физическое лицо	15 815,00
104	Физическое лицо	15 815,00
105	Физическое лицо	15 515,00
106	МАУ культуры «Мурманские городские парки и скверы»	15 054,00
107	МБДОУ г. Мурманска № 138	14 850,00
108	МБОУ г. Мурманска Средняя общеобразовательная школа № 34	14 750,00
109	МБДОУ г. Мурманска ЦРР № 7	14 300,00
110	МБУК «ЦДБ города Мурманска»	13 209,22
111	МБДОУ г. Мурманска № 15	12 900,00
112	МБДОУ г. Мурманска № 87	12 800,00
113	МБУ «Центр по обслуживанию учреждений в области молодежной политики, физической культуры и спорта»	12 750,00
114	МБДОУ г. Мурманска № 27	12 650,00
115	МБДОУ г. Мурманска № 96	12 561,00
116	МБОУ г. Мурманска лицей № 2	12 500,00
117	МАДОУ г. Мурманска № 123	12 500,00
118	МБОУ ДОД ДМШ № 6	12 206,50
119	МБОУ г. Мурманска СОШ № 57	12 007,30
120	МБУЗ «Детская поликлиника № 2»	12 000,00
121	МБОУ г. Мурманска СОШ № 13	12 000,00
122	МБОУ г. Мурманска Гимназия № 7	11 650,00
123	МБУК «Центральная городская библиотека»	11 600,00
124	МБОУ г. Мурманска Прогимназия № 40	11 600,00
125	МБДОУ г. Мурманска № 130	11 600,00
126	МБОУ ДОД ДМШ № 3	11 457,45
127	МБДОУ г. Мурманска № 91	11 300,00
128	ММУП Центр временного содержания животных	11 000,00
129	ММУП Бюро спецобслуживания	10 900,00
130	МБОУ г. Мурманска Средняя общеобразовательная школа № 23	10 800,00
131	МБОУ г. Мурманска Средняя общеобразовательная школа № 20	10 800,00
132	МБДОУ г. Мурманска № 112	10 600,00
133	МАДОУ Детский сад комбинированного вида № 21	10 500,00
134	МАДОУ г. Мурманска Д/сад общераз. вид № 135	10 300,00
135	МАДОУ Детский сад комбинированного вида № 118	10 130,00
136	МБДОУ г. Мурманска № 45	10 100,00
137	МОО Профсоюза работников народного образования и науки	10 000,00
138	Музыкальная школа № 1	10 000,00
139	МБУЗ «Поликлиника № 5»	10 000,00
140	ООО «Защита»	10 000,00
141	МБУЗ «Родильный дом № 1»	10 000,00
142	ООО УК Северсервис	10 000,00
143	Физическое лицо	10 000,00
144	Физическое лицо	10 000,00
145	Физическое лицо	10 000,00
146	Физическое лицо	10 000,00
147	Физическое лицо	10 000,00
148	Физическое лицо	9 999,00
149	Физическое лицо	9 999,00
150	МБДОУ г. Мурманска № 39	9 910,00
151	МБОУ г. Мурманска СОШ № 38	9 900,00
152	МБДОУ г. Мурманска № 78	9 850,00
153	МБДОУ г. Мурманска № 18	9 850,00
154	Физическое лицо	9 700,00
155	Физическое лицо	9 680,00
156	МБОУ г. Мурманска Гимназия № 4	9 550,00
157	Детско-юношеская спортивная школа № 14	9 500,00
158	МБОУ ДОД Детско-юношеская спортивная школа № 15 г. Мурманска	9 500,00
159	МБОУ ДОД Детско-юношеская спортивная школа г. Мурманска единоборств № 19	9 500,00
160	МБОУ г. Мурманска Гимназия № 6	9 300,00
161	Физическое лицо	9 291,67
162	Физическое лицо	9 291,67
163	Физическое лицо	9 291,67
164	Физическое лицо	9 291,67
165	Физическое лицо	9 291,67
166	Физическое лицо	9 291,67
167	Физическое лицо	9 291,67
168	Физическое лицо	9 291,67
169	МБОУ г. Мурманска Гимназия № 9	9 250,00
170	МБДОУ г. Мурманска № 57	9 100,00
171	Отдел судебных приставов Октябрьского округа г. Мурманска	9 100,00
172	Физическое лицо	9 100,00
173	МБОУ г. Мурманска СОШ № 28	9 000,00
174	СЕВЕРО-ЗАПАДНЫЙ БАНК ОАО «СБЕРБАНК РОССИИ»	8 950,00
175	МБДОУ г. Мурманска № 120	8 800,00
176	ММБУ «Единая дежурная диспетчерская служба»	8 742,22
177	МБДОУ г. Мурманска № 90	8 640,00
178	МБДОУ г. Мурманска № 82	8 400,00
179	Физическое лицо	8 200,00
180	МБОУ г. Мурманска ДОД Детская школа искусств № 2	8 191,40
181	МБДОУ г. Мурманска № 89	8 150,00
182	МБДОУ г. Мурманска № 79	8 050,00
183	Детско-юношеская спортивная школа № 16	8 000,00
184	МБДОУ г. Мурманска № 84	8 000,00
185	МБДОУ г. Мурманска № 4	8 000,00
186	ООО «Вторкомплект»	8 000,00
187	МБОУ г. Мурманска Средняя общеобразовательная школа № 11	7 920,00
188	Физическое лицо	7 525,00
189	МБУ МП «Объединение молодежных центров и клубов»	7 450,00
190	МБОУ Детский дом № 5	7 350,00
191	Физическое лицо	7 300,00
192	МБОУ г. Мурманска Средняя общеобразовательная школа № 12	7 200,00
193	МБОУ ДОД Детско-юношеская спортивная школа № 1 г. Мурманска	6 957,64
194	МБОУ ДОД СДЮСШОР № 3	6 950,00
195	МБДОУ г. Мурманска № 81	6 800,00
196	МБДОУ г. Мурманска Детский сад комбин. вида № 32	6 800,00
197	МБДОУ г. Мурманска № 95	6 800,00
198	МБОУ г. Мурманска «Центр психолого-педагогической реабилитации и коррекции»	6 600,00
199	Физическое лицо	6 500,00
200	МБДОУ г. Мурманска № 122	6 450,00
201	МБДОУ г. Мурманска № 46	6 270,00
202	ДДТ им. Торцева	6 000,00
203	МБДОУ г. Мурманска № 136	6 000,00
204	Физическое лицо	6 000,00
205	МБДОУ г. Мурманска № 104	5 800,00
206	Физическое лицо	5 700,00
207	МБДОУ г. Мурманска № 140	5 700,00
208	МБДОУ г. Мурманска № 131	5 600,00
209	МБДОУ г. Мурманска № 75	5 600,00
210	МАДОУ г. Мурманска Д/сад общераз. вида № 133	5 500,00
211	Физическое лицо	5 500,00
212	МБДОУ г. Мурманска № 11	5 300,00
213	МБДОУ г. Мурманска № 92	5 300,00
214	Физическое лицо	5 000,00
215	Физическое лицо	5 000,00
216	МБУЗ Мурманская детская городская больница	5 000,00
217	МБОУ ДОД СДЮСШОР № 13	5 000,00
218	Физическое лицо	5 000,00
219	Физическое лицо	5 000,00
220	Физическое лицо	5 000,00
221	Физическое лицо	5 000,00
222	Физическое лицо	5 000,00
223	Физическое лицо	5 000,00
224	Физическое лицо	5 000,00
225	Физическое лицо	5 000,00
226	Физическое лицо	5 000,00
227	Физическое лицо	5 000,00
228	Физическое лицо	5 000,00
229	Физическое лицо	5 000,00
230	Физическое лицо	5 000,00
231	Физическое лицо	5 000,00
232	Физическое лицо	5 000,00
233	Физическое лицо	5 000,00
234	Физическое лицо	5 000,00
235	Физическое лицо	5 000,00
236	Физическое лицо	5 000,00
237	Физическое лицо	5 000,00
238	Физическое лицо	5 000,00
239	Физическое лицо	5 000,00
240	Физическое лицо	5 000,00
241	Физическое лицо	5 000,00
242	Физическое лицо	5 000,00
243	Физическое лицо	5 000,00
244	Физическое лицо	5 000,00
245	Физическое лицо	5 000,00
246	Физическое лицо	5 000,00
247	Физическое лицо	5 000,00
248	Физическое лицо	5 000,00
249	Физическое лицо	5 000,00
250	Физическое лицо	5 000,00
251	Физическое лицо	5 000,00
252	Физическое лицо	5 000,00
253	Физическое лицо	5 000,00
254	Физическое лицо	5 000,00
255	Физическое лицо	5 000,00
256	Физическое лицо	5 000,00
257	Физическое лицо	5 000,00
258	Физическое лицо	5 000,00
259	Физическое лицо	5 000,00
260	Физическое лицо	5 000,00
261	МБДОУ г. Мурманска № 151	4 965,00
262	МБДОУ Д/сад общераз. вида № 54	4 953,76
263	МБДОУ г. Мурманска № 88	4 950,00
264	Детско-юношеская спортивная школа № 17	4 900,00
265	МБДОУ г. Мурманска № 34	4 900,00
266	МБДОУ г. Мурманска № 62	4 900,00
267	МБДОУ г. Мурманска № 129	4 850,00
268	Физическое лицо	4 800,00
269	МБДОУ г. Мурманска № 101	4 650,00
270	МБДОУ г. Мурманска № 80	4 650,00
271	МБДОУ г. Мурманска № 93	4 600,00
272	МБДОУ г. Мурманска № 102	4 450,00
273	МБДОУ г. Мурманска № 146	4 417,67
274	МБОУ ДОД СДЮСШОР № 12	4 400,00
275	Физическое лицо	4 300,00
276	МБДОУ г. Мурманска № 97	4 250,00
277	Физическое лицо	4 229,00
278	Физическое лицо	4 123,00
279	МБДОУ г. Мурманска № 154	4 100,00
280	МБДОУ г. Мурманска № 40	4 100,00
281	МБДОУ г. Мурманска № 156	4 050,00
282	МБУК Дом культуры Ленинского округа	4 040,15
283	Физическое лицо	4 000,00
284	МБОУ ДОД Детско-юношеская спортивная школа № 2 г. Мурманска	4 000,00
285	МБДОУ г. Мурманска № 125	4 000,00
286	МБОУ Дополнительного образования детей «Первомайский» г. Мурманска	3 885,00
287	Детско-юношеская спортивная школа № 10	3 864,00
288	МБДОУ г. Мурманска № 108	3 700,00
289	МБДОУ г. Мурманска № 134	3 650,00
290	Физическое лицо	3 600,00
291	МБДОУ г. Мурманска № 106	3 600,00
292	МБДОУ г. Мурманска № 105	3 500,00
293	МБДОУ г. Мурманска № 55	3 500,00
294	МБДОУ г. Мурманска № 76	3 500,00
295	МБДОУ г. Мурманска № 119	3 400,00
296	МБОУ г. Мурманска СОШ № 6	3 400,00
297	МБУК ДК «Первомайский»	3 348,07
298	Физическое лицо	3 340,00
299	Физическое лицо	3 300,00
300	МБДОУ г. Мурманска № 132	3 250,00
301	Физическое лицо	3 123,00
302	Физическое лицо	3 123,00
303	МБДОУ г. Мурманска № 72	3 100,00
304	Физическое лицо	3 100,00
305	Физическое лицо	3 100,00
306	МБДОУ г. Мурманска № 85	3 030,00
307	Физическое лицо	3 018,72
308	Физическое лицо	3 001,00
309	Физическое лицо	3 000,00
310	Детская художественная школа	3 000,00
311	Физическое лицо	3 000,00
312	Физическое лицо	3 000,00
313	Физическое лицо	3 000,00
314	Физическое лицо	3 000,00
315	МАДОУ г. Мурманска № 127	2 750,00
316	МБДОУ г. Мурманска № 73	2 700,00
317	МБОУ г. Мурманска Прогимназия № 63	2 500,00
318	МБДОУ г. Мурманска № 67	2 250,00
319	Физическое лицо	2 200,00
320	МБДОУ г. Мурманска № 58	2 200,00
321	Физическое лицо	2 100,00
322	МБОУ Детский дом № 3	2 000,00
323	Физическое лицо	2 000,00
324	Физическое лицо	2 000,00
325	МБДОУ г. Мурманска № 83	1 900,00
326	МБДОУ г. Мурманска № 107	1 700,00
327	МБДОУ г. Мурманска № 74	1 700,00
328	МБДОУ г. Мурманска № 50	1 680,00
329	МБДОУ г. Мурманска № 128	1 600,00
330	МБДОУ г. Мурманска № 41	1 600,00
331	МБДОУ г. Мурманска № 48	1 500,00
332	МБДОУ г. Мурманска № 121	1 500,00
333	Физическое лицо	1 500,00
334	Физическое лицо	1 500,00
335	Физическое лицо	1 500,00
336	Физическое лицо	1 500,00
337	МБДОУ г. Мурманска № 63	1 230,00
338	МБДОУ г. Мурманска № 33	1 200,00
339	МБУК ЦБ культуры	1 124,81
340	Физическое лицо	1 100,00
341	Физическое лицо	1 000,00
342	Физическое лицо	1 000,00
343	Физическое лицо	1 000,00
344	Физическое лицо	1 000,00
345	Физическое лицо	1 000,00
346	Физическое лицо	1 000,00
347	Физическое лицо	1 000,00
348	Физическое лицо	1 000,00
349	Физическое лицо	1 000,00
350	Физическое лицо	1 000,00
351	МБДОУ г. Мурманска № 9	900,00
352	МБДОУ г. Мурманска № 114	900,00
353	Физическое лицо	900,00
354	Физическое лицо	870,00
355	Физическое лицо	830,00
356	Физическое лицо	800,00
357	Физическое лицо	800,00
358	Физическое лицо	700,00
359	Физическое лицо	700,00
360	Физическое лицо	700,00
361	МБУК Выставочный зал	517,41
362	Детско-юношеская спортивная школа № 18	500,00
363	МАДОУ г. Мурманска Детский сад комбин. вида № 110	500,00
364	МБДОУ г. Мурманска № 2	500,00
365	Физическое лицо	500,00
366	МБДОУ г. Мурманска № 152	500,00
367	Физическое лицо	500,00
368	Физическое лицо	500,00
369	Физическое лицо	500,00
370	Физическое лицо	500,00
371	Физическое лицо	500,00
372	Физическое лицо	500,00
373	Физическое лицо	500,00
374	Физическое лицо	500,00
375	Физическое лицо	500,00
376	Физическое лицо	500,00
377	Физическое лицо	500,00
378	Физическое лицо	500,00
379	Физическое лицо	500,00
380	Физическое лицо	500,00
381	Физическое лицо	500,00
382	Физическое лицо	500,00
383	Физическое лицо	500,00
384	Физическое лицо	500,00
385	Физическое лицо	500,00
386	Физическое лицо	500,00
387	Физическое лицо	500,00
388	Физическое лицо	500,00
389	Физическое лицо	500,00
390	Физическое лицо	500,00
391	Физическое лицо	500,00
392	Физическое лицо	500,00
393	Физическое лицо	500,00
394	Физическое лицо	500,00
395	Физическое лицо	500,00
396	Физическое лицо	500,00
397	Физическое лицо	400,00
398	Физическое лицо	300,00
399	Физическое лицо	200,00
400	Физическое лицо	200,00
401	Физическое лицо	100,00
402	Физическое лицо	100,00
403	Физическое лицо	100,00
404	Физическое лицо	75,56
405	Физическое лицо	57,72
406	Физическое лицо	50,00
407	Физическое лицо	43,48
408	Физическое лицо	41,18
409	Физическое лицо	23,71
410	Физическое лицо	22,43
411	Физическое лицо	20,00
412	Физическое лицо	18,77
413	Физическое лицо	10,00
414	Физическое лицо	10,00
415	Физическое лицо	10,00
416	Физическое лицо	10,00
417	Физическое лицо	10,00
418	Физическое лицо	10,00
419	Физическое лицо	10,00
420	Физическое лицо	10,00
421	Физическое лицо	10,00
422	Физическое лицо	10,00
423	Физическое лицо	10,00
424	Физическое лицо	10,00
425	Физическое лицо	10,00
426	Физическое лицо	10,00
427	Физическое лицо	10,00
428	Физическое лицо	10,00
429	Физическое лицо	10,00
430	Физическое лицо	10,00
431	Физическое лицо	10,00
432	Физическое лицо	10,00
433	Физическое лицо	10,00
434	Физическое лицо	10,00
435	Физическое лицо	10,00
436	Физическое лицо	10,00
437	Физическое лицо	10,00
438	Физическое лицо	10,00
439	Физическое лицо	10,00
440	Физическое лицо	10,00
441	Физическое лицо	10,00
442	Физическое лицо	10,00
443	Физическое лицо	10,00
444	Физическое лицо	10,00
445	Физическое лицо	10,00
446	Физическое лицо	10,00
447	Физическое лицо	10,00
448	Физическое лицо	10,00
449	Физическое лицо	10,00
450	Физическое лицо	10,00
451	Физическое лицо	10,00
452	Физическое лицо	7,01
453	Физическое лицо	5,00
	Всего поступило:	**8 223 898,11**
	Благотворительные пожертвования (стойки «Доброе сердце»):	**5 094 801,21**
	Итого поступления	**13 318 699,32**
Расходы:		
Услуги банка (комиссия за взнос наличными)		**20 387,64**
Пазыч Мария Геннадьевна		**300 000,00**
Расходы для проведения оперативного вмешательства Диме Д******у		**151 134,00**
Расходы для проведения реабилитации Владислава С******а		**162 857,00**
Расходы для приобретения препарата «Хумира» Иветте С*********й		**156 000,00**
Расходы для приобретения препарата «Хумира» Иветте С*********й (дополнительно)		**7 800,00**
Расходы для лечение Марии З********й		**1 000 000,00**
Расходы на проезд к месту лечения Елизаветы А********й		**17 725,00**
Расходы на лечение Миланы П**********й		**1 000 000,00**
Расходы на приобретение препарата «Энбрел» Кириллу Б********у		**158 976,00**
Расходы на приобретение препарата «Энбрел» Илье С*********у		**119 500,00**
Расходы на приобретение препарата «Методжект» Софии Л********й		**12 000,00**
Расходы на приобретение концентратора кислорода «АРМЕД» Татьяне Б*********й		**31 770,00**
Расходы на проезд к месту лечения Юлии У******й		**19 031,80**
Расходы на проведение оперативного вмешательства по ДЦП		**920 000,00**
Расходы на лечение Александры Е********о в ООО Медицинском центре «Сакура»		**50 000,00**
Расходы на лечение Надежды К************й в ООО Медицинском центре «Сакура»		**50 000,00**
Расходы на лечение Софьи Л********й		**28 980,00**
Расходы на приобретение препарата «Энбрел» Егору Р*****у		**202 300,00**
Расходы на лечение за рубежом Олега Б*******а		**300 000,00**
Расходы на лечение Анны Р********й		**155 000,00**
Расходы на приобретение препарата «Октаган» Константину К****о		**28 130,00**
Расходы на лечение Матвея К******а		**44 463,93**
Расходы на лечение Ивана Ш*****а		**300 000,00**
Расходы на лечение Даниила З*****а		**200 000,00**
Расходы на лечение Татьяны П*****в		**153 064,00**
Расходы на приобретение специального питания Александру Б****к		**10 000,00**
Расходы на приобретение лечебной смеси «Клинутрен-Юниор» Юрию А******у		**50 000,00**
Расходы на лечение Евгения К******у		**188 105,20**
Расходы на лечение Ксении Д*******й		**78 350,00**
Расходы на проведение оперативного вмешательства по ДЦП		**986 800,00**
Расходы на лечение Ирины З******й		**50 000,00**
Расходы на проведение оперативного вмешательства по ДЦП		**667 895,00**
Расходы на приобретение лечебной смеси Елизавете Л*****о		**11 700,00**
Расходы на проезд к месту лечения Даниила З*****а		**34 165,00**
Расходы на приобретение медикаментов Елизавете Л*****о		**11 700,00**
Расходы на приобретение медикаментов Валентину Г*******о		**7 630,00**
Расходы на приобретение портативного отсасывателя Даниилу С***р		**11 100,00**
Расходы на приобретение медикаментов Валентину Г*******о		**11 900,00**
Расходы на приобретение медикаментов Елизавете Л*****о		**15 260,00**
Расходы на проведение диагностики Захарию К****ю		**33 000,00**
Расходы на обследование и лечение Елизаветы Т*******й		**253 519,00**
Расходы на медицинское обследование Юлии З*******й		**60 000,00**
Расходы на проезд к месту обследования Ивана М********о		**28 270,00**
Расходы на лечение Александры Е********о		**50 000,00**
Расходы на лечение Надежды К************й		**50 000,00**
Расходы на приобретение медицинских препаратов Алисе Ш*****й		**45 000,00**
Расходы на приобретение медикаментов Татьяне К******х		**16 410,00**
Расходы на лечение Эмиля К**********а		**23 339,50**
Расходы на медицинское обследование Алисы Ш*****й		**28 000,00**
Расходы на медицинское обследование Алисы Ш*****й		**46 900,00**
Расходы на медицинское обследование за пределами РФ Таисии П*****к		**33 034,30**
Расходы на лечение Ксении Д*******й		**200 000,00**
Расходы на лечение Даниила З*****а		**150 000,00**
Расходы на медицинское обследование Алисы Ш*****й		**58 700,00**
Расходы на лечение Александры Е********о		**85 000,00**
Расходы на лечение Надежды К************й		**85 000,00**
Расходы на лечение Дмитрия С******а		**50 000,00**
Расходы на медицинское обследование и проезд Алисы Ш*****й		**40 292,00**
Расходы на приобретение инвалидной коляски Карине Х********й		**25 000,00**
Расходы на приобретение препарата «Копасон» Артему Б********у		**212 000,00**
Расходы на реабилитационные услуги Надежде К************й		**75 000,00**
Расходы на реабилитационные услуги Александре Е*******о		**75 000,00**
Расходы на реабилитационные услуги Кристине Б******й		**75 000,00**
Расходы на приобретение препарата «Фиразир» Алексею Ф******у		**468 000,00**
Расходы на перелет врачей		**73 100,00**
Расход средств на 28.12.2017:		**10 063 289,37**
	Итого на счете:	**3 255 409,95**

* - персональные данные не разглашаются в соответствии с 152-ФЗ от 27.06.2006 «О персональных данных».

АДМИНИСТРАЦИЯ ГОРОДА МУРМАНСКА

ПОСТАНОВЛЕНИЕ

26.12.2017 № 4119

О внесении изменений в примерное положение об оплате труда работников муниципального учреждения, подведомственного комитету по жилищной политике администрации города Мурманска, утвержденное постановлением администрации города Мурманска от 05.06.2013 № 1363 (в ред. постановлений от 31.10.2013 № 3074, от 30.01.2014 № 211, от 08.04.2014 № 986, от 06.03.2015 № 654, от 19.11.2015 № 3192, от 18.12.2015 № 3536, от 12.05.2016 № 1281, от 29.11.2016 № 3629, от 23.01.2017 № 119)

В соответствии с решением Совета депутатов города Мурманска от 30.10.2008 № 54-669 «Об оплате труда работников муниципальных казенных, бюджетных и автономных учреждений города Мурманска», постановлением администрации города Мурманска от 03.04.2013 № 690 «Об оплате труда работников муниципальных учреждений города Мурманска», постановлением администрации города Мурманска от 06.12.2017 № 3876 «О повышении заработной платы работникам муниципальных учреждений города Мурманска в 2018 году» **постановляю:**

1. Внести в примерное положение об оплате труда работников муниципального учреждения, подведомственного комитету по жилищной политике администрации города Мурманска, утвержденное постановлением администрации города Мурманска от 05.06.2013 № 1363 (в ред. постановлений от 31.10.2013 № 3074, от 30.01.2014 № 211, от 08.04.2014 № 986, от 06.03.2015 № 654, от 19.11.2015 № 3192, от 18.12.2015 № 3536, от 12.05.2016 № 1281, от 29.11.2016 № 3629, от 23.01.2017 № 119) следующие изменения:

1.1. Пункт 6.5 раздела 6 дополнить вторым абзацем следующего содержания:

«Выплаты стимулирующего характера заместителям руководителя и главному бухгалтеру устанавливаются руководителем Учреждения в соответствии с разделом 5 настоящего Положения в процентах к должностному окладу или в абсолютном размере.».

1.2. Приложения №№ 1, 2 к примерному положению изложить в новой редакции согласно приложениям №№ 1, 2 к настоящему постановлению.

2. Отделу информационно-технического обеспечения и защиты информации администрации города Мурманска (Кузьмин А. Н.) организовать размещение настоящего постановления с приложениями на официальном сайте администрации города Мурманска в сети Интернет.

3. Редакции газеты «Вечерний Мурманск» (Хабаров В. А.) опубликовать настоящее постановление с приложениями.

4. Настоящее постановление вступает в силу со дня официального опубликования и распространяется на правоотношения, возникшие с 01.01.2018.

5. Контроль за выполнением настоящего постановления возложить на заместителя главы администрации города Мурманска Доцник В. А.

Временно исполняющий полномочия
главы администрации города Мурманска А. Г. ЛЫЖЕНКОВ.

Приложение № 1 к постановлению
администрации города Мурманска
от 26.12.2017 № 4119

Минимальные размеры окладов работников учреждения, осуществляющих профессиональную деятельность по общеотраслевым должностям служащих, соответствующим профессиональным квалификационным группам

Квалификационные уровни	Должности, отнесенные к квалификационным уровням	Минимальный размер оклада (рублей)
Профессиональная квалификационная группа «Общеотраслевые должности служащих первого уровня»		
2 квалификационный уровень	Делопроизводитель	3291
Профессиональная квалификационная группа «Общеотраслевые должности служащих второго уровня»		
1 квалификационный уровень	Инспектор по контролю за исполнением поручений	3671
2 квалификационный уровень	Заведующий хозяйством	4132
Профессиональная квалификационная группа «Общеотраслевые должности служащих третьего уровня»		
1 квалификационный уровень	Юрисконсульт, инженер-программист (программист), бухгалтер, экономист, специалист по кадрам, эксперт, инспектор	4896
2 квалификационный уровень	Должности служащих первого квалификационного уровня, по которым может устанавливаться II внутридолжностная категория	5125
3 квалификационный уровень	Должности служащих первого квалификационного уровня, по которым может устанавливаться I внутридолжностная категория	5356
4 квалификационный уровень	Должности служащих первого квалификационного уровня, по которым может устанавливаться производное должностное наименование «ведущий»	5813
5 квалификационный уровень	Заместитель главного бухгалтера	6009
Профессиональная квалификационная группа «Общеотраслевые должности служащих четвертого уровня»		
1 квалификационный уровень	Начальник отдела	6120

Приложение № 2 к постановлению
администрации города Мурманска
от 26.12.2017 № 4119

Минимальные размеры окладов работников учреждения, осуществляющих профессиональную деятельность по общеотраслевым профессиям рабочих

Разряд работ в соответствии с Единым тарифно-квалификационным справочником работ и профессий рабочих	Минимальный размер оклада (рублей)
1 разряд работ в соответствии с Единым тарифно-квалификационным справочником работ и профессий рабочих	2830
2 разряд работ в соответствии с Единым тарифно-квалификационным справочником работ и профессий рабочих	2907
3 разряд работ в соответствии с Единым тарифно-квалификационным справочником работ и профессий рабочих	2983
4 разряд работ в соответствии с Единым тарифно-квалификационным справочником работ и профессий рабочих	3137
5 разряд работ в соответствии с Единым тарифно-квалификационным справочником работ и профессий рабочих	3441

АДМИНИСТРАЦИЯ ГОРОДА МУРМАНСКА

ПОСТАНОВЛЕНИЕ

26.12.2017 № 4114

О переименовании муниципального бюджетного общеобразовательного учреждения г. Мурманска «Средняя общеобразовательная школа № 42»

В соответствии с Гражданским кодексом Российской Федерации, Федеральными законами от 06.10.2003 № 131-ФЗ «Об общих принципах организации местного самоуправления в Российской Федерации», от 12.01.1996 № 7-ФЗ «О некоммерческих организациях», от 29.12.2012 № 273-ФЗ «Об образовании в Российской Федерации», Уставом муниципального образования город Мурманск, постановлениями администрации города Мурманска от 28.10.2011 № 2071 «Об утверждении Положения об осуществлении администрацией города Мурманска функций и полномочий учредителя в отношении муниципального бюджетного учреждения», от 23.10.2015 № 2899 «Об утверждении Порядка присвоения наименований муниципальным учреждениям города Мурманска» **постановляю:**

1. Комитету по образованию администрации города Мурманска (Андрианов В. Г.):

1.1. Переименовать муниципальное бюджетное общеобразовательное учреждение г. Мурманска «Средняя общеобразовательная школа № 42» в муниципальное бюджетное общеобразовательное учреждение г. Мурманска «Средняя общеобразовательная школа № 42 имени Е. В. Шовского».

1.2. Обеспечить подготовку устава муниципального бюджетного общеобразовательного учреждения в новой редакции, его утверждение и государственную регистрацию.

1.3. Обеспечить представление в комитет имущественных отношений города Мурманска документов, подтверждающих государственную регистрацию устава муниципального бюджетного общеобразовательного учреждения в новой редакции, в трехдневный срок после получения в органе, осуществляющем регистрацию юридических лиц.

1.4. Обеспечить представление необходимых документов в Министерство образования и науки Мурманской области для переоформления лицензии на право ведения образовательной деятельности и свидетельства о государственной аккредитации, выданного муниципальному бюджетному общеобразовательному учреждению.

2. Отделу информационно-технического обеспечения и защиты информации администрации города Мурманска (Кузьмин А. Н.) организовать размещение настоящего постановления на официальном сайте администрации города Мурманска в сети Интернет.

3. Редакции газеты «Вечерний Мурманск» (Хабаров В. А.) опубликовать настоящее постановление.

4. Настоящее постановление вступает в силу со дня подписания.

5. Контроль за выполнением настоящего постановления возложить на заместителя главы администрации города Мурманска Левченко Л. М.

Временно исполняющий полномочия
главы администрации города Мурманска А. Г. ЛЫЖЕНКОВ.

АДМИНИСТРАЦИЯ ГОРОДА МУРМАНСКА

ПОСТАНОВЛЕНИЕ

26.12.2017 № 4115

О создании комиссии по согласованию проектов строительства линейных объектов для технологического присоединения к электрическим сетям классом напряжения до 150 кВ на территории города Мурманска

В соответствии с Федеральным законом от 06.10.2003 № 131-ФЗ «Об общих принципах организации местного самоуправления в Российской Федерации», распоряжением Правительства Мурманской области от 22.02.2017 № 50-РП «Об утверждении «дорожных карт» по внедрению целевых моделей упрощения процедур ведения бизнеса и повышения инвестиционной привлекательности Мурманской области», в целях реализации Положения о комиссии по согласованию проектов строительства линейных объектов для технологического присоединения к электрическим сетям классом напряжения до 150 кВ на территории города Мурманска, утвержденного постановлением администрации города Мурманска от 23.11.2017 № 3745, для достижения показателя 2.4.2 Плана мероприятий («дорожной карты») по внедрению в Мурманской области целевой модели «Технологическое присоединение к электрическим сетям» **постановляю:**

1. Создать комиссию по согласованию проектов строительства линейных объектов для технологического присоединения к электрическим сетям классом напряжения до 150 кВ на территории города Мурманска.

2. Утвердить состав комиссии по согласованию проектов строительства линейных объектов для технологического присоединения к электрическим сетям классом напряжения до 150 кВ на территории города Мурманска согласно приложению.

3. Отделу информационно-технического обеспечения и защиты информации администрации города Мурманска (Кузьмин А. Н.) разместить настоящее постановление с приложением на официальном сайте администрации города Мурманска в сети Интернет.

4. Редакции газеты «Вечерний Мурманск» (Хабаров В. А.) опубликовать настоящее постановление с приложением.

5. Настоящее постановление вступает в силу со дня подписания.

6. Контроль за выполнением настоящего постановления возложить на заместителя главы администрации города Мурманска Мирошникову М. А.

Временно исполняющий полномочия
главы администрации города Мурманска А. Г. ЛЫЖЕНКОВ.

Приложение к постановлению
администрации города Мурманска
от 26.12.2017 № 4115

Состав комиссии по согласованию проектов строительства линейных объектов для технологического присоединения к электрическим сетям классом напряжения до 150 кВ на территории города Мурманска

Мирошникова Марина Анатольевна	- заместитель главы администрации города Мурманска	- председатель комиссии
Зюзина Юлия Виталиевна	- председатель комитета градостроительства и территориального развития администрации города Мурманска	- заместитель председателя комиссии
Гуцол Александра Анатольевна	- ведущий специалист отдела градостроительства и архитектуры комитета градостроительства и территориального развития администрации города Мурманска	- секретарь комиссии

Члены комиссии:

Антропов Илья Михайлович	- начальник производственно-технического отдела ПО «СЭС» филиала ПАО «МРСК Северо-Запада» «Колэнерго» (по согласованию)
Березин Александр Александрович	- начальник производственно-технического отдела ГОУП «Мурманскводоканал» (по согласованию)
Буртасов Сергей Николаевич	- заместитель главного инженера ПАО «Мурманская ТЭЦ» (по согласованию)
Карпачева Елена Анатольевна	- главный специалист отдела технадзора за содержанием объектов благоустройства комитета по развитию городского хозяйства администрации города Мурманска
Константинов Андрей Викторович	- заместитель начальника производственно-технического отдела АО «Мурманская областная электросетевая компания» (по согласованию)
Лыба Надежда Валерьевна	- ведущий специалист отдела охраны окружающей среды комитета по развитию городского хозяйства администрации города Мурманска
Мигунова Екатерина Петровна	- инженер ГТУ Мурманского филиала ПАО «Ростелеком» (по согласованию)
Немченко Анатолий Александрович	- главный инженер АО «Электротранспорт» (по согласованию)
Солопекин Алексей Александрович	- заместитель директора ММБУ «Управление дорожного хозяйства»

Определить, что при невозможности участия в работе членов комиссии производится замена:

Антропова Ильи Михайловича	- Соловьевым Александром Егоровичем	- заместителем главного инженера ПО «СЭС» филиала ПАО «МРСК Северо-Запада» «Колэнерго» (по согласованию)
Березина Александра Александровича	- лицом, исполняющим обязанности начальника производственно-технического отдела ГОУП «Мурманскводоканал» на время его отсутствия (по согласованию)	
Буртасова Сергея Николаевича	- Колечковым Эдуардом Николаевичем	- начальником производственно-технического отдела ПАО «Мурманская ТЭЦ» (по согласованию)
Гуцол Александры Анатольевны	- Онуфрик Марией Александровной	- ведущим специалистом отдела градостроительства и архитектуры комитета градостроительства и территориального развития администрации города Мурманска
Зюзиной Юлии Виталиевны	- Бублевой Ириной Олеговной	- начальником отдела градостроительства и архитектуры комитета градостроительства и территориального развития администрации города Мурманска
Карпачевой Елены Анатольевны	- Кутюковой Марией Александровной	- ведущим специалистом отдела технадзора за содержанием объектов благоустройства комитета по развитию городского хозяйства администрации города Мурманска
Константинова Андрея Викторовича	- Синтоненом Сергеем Сергеевичем	- ведущим инженером по развитию сетей АО «Мурманская областная электросетевая компания» (по согласованию)
Лыбы Надежды Валерьевны	- Басковой Натальей Олеговной	- главным специалистом отдела охраны окружающей среды комитета по развитию городского хозяйства администрации города Мурманска
Мигуновой Екатерины Петровны	- Квасоваровой Валентиной Сергеевной	- ведущим инженером ГТУ Мурманского филиала ПАО «Ростелеком» (по согласованию)
Мирошниковой Марины Анатольевны	- Изотовым Андреем Владимировичем	- заместителем главы администрации города Мурманска
Немченко Анатолия Александровича	- Поздеевым Алексеем Владимировичем	- начальником технического отдела АО «Электротранспорт» (по согласованию)
Солопекина Алексея Александровича	- Канжиной Ольгой Вячеславовной	- начальником проектно-сметного отдела ММБУ «Управление дорожного хозяйства»

ЭТО ЖЕ ЗОЛОТЫЕ ГОРЫ!

Экотехнопарк – первый шаг к переработке отходов в Заполярье

Завершившийся в России Год экологии ознаменовался в Мурманской области строительством и вводом в эксплуатацию мусоросортировочного комплекса. Он начнет работу в первом полугодии 2018 года, когда его оператор – компания «Управление отходами» – получит лицензию. Мощности комплекса хватит, чтобы сортировать неорганические отходы всей области и захоранивать те из них, что не подлежат переработке.

– Экотехнопарк на западном берегу Кольского залива в окрестностях Междуречья – первый в арктической зоне России объект такого рода, – отметил **Евгений Никора**, заместитель губернатора Мурманской области. – И очень важно, что мы получили его за счет концессионного соглашения – без привлечения бюджетных средств. В новом году начнем работать с отходами на новом уровне. Помимо мусоросортировочного завода готовы уже первые карты полигона твердых коммунальных отходов (ТКО).

Современный комплекс полностью изменит систему обращения с отходами в регионе. Мурманские отходы будут свозить на сортировку стандартные мусоровозы. В других городах и поселках области установят мусороперегрузочные станции, которые будут прессовать весь собранный мусор и сигнализировать о наполнении контейнера диспетчеру. Он будет отправлять к месту сигнала тягач, который доставит контейнер к цеху сортировки. Там за мусор возьмутся специальные механизмы, разрывающие мусорные пакеты. Затем отходы поступят на транспортировочную ленту, где их будут сортировать машины и люди. Мусор, не предназначенный для вторичной переработки, будет прессоваться и отправляться на хранение на подготовленный полигон.

В первые год-два стекло, пластик, дерево, текстиль, бумага и металл, отделенные от остальной массы, будут отправляться для переработки в Ленинградскую область. В будущем правительство Мурманской области и «Управление отходами» планируют привлечь предпринимателей для строительства собственных перерабатывающих предприятий и компаний, производящих продукцию из вторсырья в Мурманске и его окрестностях.

> **«На первом этапе перерабатываться будет около 15 процентов, а 85 процентов – захораниваться, но мы будем стремиться к обратному соотношению. «Управление отходами» уже занялось разработкой проекта по переработке пластика. Также мы обсудили возможность производства здесь тротуарной плитки, необходимой для благоустройства городов области.»**

– На первом этапе перерабатываться будет около 15 процентов, а 85 процентов – захораниваться, но мы будем стремиться к обратному соотношению, – заверил Евгений Никора. – «Управление отходами» уже занялось разработкой проекта по переработке пластика. Также мы обсудили возможность производства здесь тротуарной плитки, необходимой для благоустройства городов области. Есть идея использовать отходы в качестве сырья для теплоснабжения, если это будет экономически целесообразно.

На первом этапе мусоросортировочный комплекс дал работу 140 северянам. Большинство из них – это не сортировщики мусора, как можно было бы подумать, а квалифицированные технические специалисты, которые будут управлять комплексом и контролировать его работу. В основном это жители Междуречья и ближайших к нему населенных пунктов.

Не ударят ли высокие технологии в обращении с отходами по карману жителей Мурманской области?

– Не ударят, – считает Евгений Никора. – В некоторых районах области будет повышение тарифа, но в пределах установленных норм. Именно в целях экономии мы отказались от строительства второго мусоросортировочного комплекса на юге области.

В первом квартале года «Управление отходами» будет заключать договоры с перевозчиками и выходить в комитет по тарифному регулированию Мурманской области с вопросом о тарифах. В мае будет принято окончательное решение, и одни собственники квартир будут получать от «Управления отходами» отдельную квитанцию, другие увидят новую строку в квитанциях от управляющих компаний, если «Управление отходами» заключит с ними договор. При расчете платы за обращение с ТКО будет учитываться не площадь занимаемого помещения, а количество прописанных в нем людей.

Павел СТЕПАНЕНКО.
stepanenko@vmnews.ru
Фото автора.

Почетному гражданину города-героя Мурманска В. П. Касаткину

Уважаемый Виталий Петрович!

Примите самые теплые поздравления
с 70-летием!

Ваша биография неразрывно связана с городом-героем Мурманском, а трудовой путь – с морем. Вы как никто лучше знаете, что такое закаленный северный характер. Залогом Вашей успешной деятельности стали компетентность, принципиальность, целеустремленность и активная жизненная позиция.

Пройдя большой профессиональный путь, Вы остаетесь верны любимому делу, не переставая защищать интересы рыбопромышленной отрасли, такой важной и нужной для развития заполярной столицы. Во многом благодаря Вашей работе растет престиж морских профессий, продолжает движение вперед экономика региона.

Позвольте выразить искреннюю признательность за важный труд, вовлеченность в общественную жизнь города-героя Мурманска и неравнодушное отношение к его жителям.

От всей души желаем крепкого здоровья, бодрости духа, успехов в делах, добра, счастья и благополучия!

Глава муниципального образования город Мурманск Д. Д. ФИЛИППОВ.

Глава администрации города Мурманска А. И. СЫСОЕВ.

Почетному гражданину города-героя Мурманска В. П. Касаткину

Уважаемый Виталий Петрович!

От всей души поздравляю с юбилеем!

Вы принадлежите к тому поколению мурманчан, которое принимало активное участие в развитии промышленности Кольского Севера. На Ваших глазах рос самый большой город за Полярным кругом, благополучие которого отчасти и Ваша заслуга.

Своим неустанным трудом Вы внесли неоценимый вклад в совершенствование рыбохозяйственного комплекса. Не только коллеги, но и многие мурманчане знают Вас как человека принципиального, целеустремленного, поистине любящего свое дело. Вы всегда были и остаетесь одним из тех, кем гордится заполярная столица.

Уверен, впереди Вас ждут новые идеи и свершения, которые станут залогом процветания всей Мурманской области. Спасибо Вам за все, что Вы делаете ради этой цели.

Виталий Петрович, желаю Вам профессиональных успехов, исполнения желаний, счастья и добра! Пусть неизменной останется поддержка близких и родных!

Депутат Государственной Думы Федерального Собрания Российской Федерации А. Б. ВЕЛЛЕР.

17_285_5

УБОРКА без выходных

Несмотря на праздники, мурманские дороги не остались без присмотра. Первого и второго января были организованы дежурства по уборке снега, а начиная с 3 января сотрудники муниципального учреждения «Управление дорожного хозяйства» трудились по своему обычному графику.

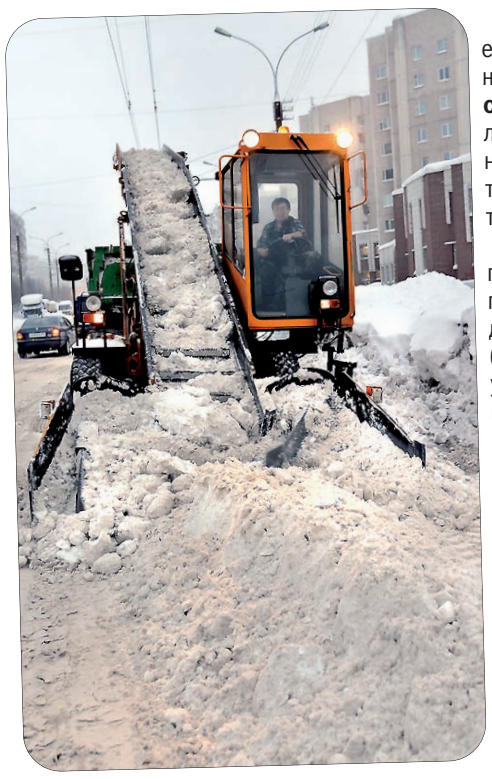

– В сутки на городских дорогах работали 163 единицы техники, уборка велась в круглосуточном режиме, – сообщил директор УДХ **Станислав Ланин**. – Кроме того, уборщики чистили лестницы, подведомственные учреждению. С начала зимы в Мурманске убрано почти 88 тысяч кубометров снега, использовано более 5 тысяч кубометров пескосоляной смеси.

Несмотря на то, что в СМИ публиковались график уборки и список мест, где была запрещена парковка автотранспорта, владельцы «железных коней» не спешили освобождать пространство для спецтехники. На улице Александрова даже пришлось перемещать автомобили.

Напомним, что ответственность за расчистку и посыпку дворовых территорий, уборку и вывоз снега и мусора, ликвидацию наледи и сосулек на крышах многоквартирных домов лежит на управляющих организациях. В случае неудовлетворительной работы можно отправить жалобы на коммунальщиков в управление округа, Государственную жилищную инспекцию и в прокуратуру.

Антонина БЕРЕЖНОВА. vmnews@vmnews.ru
Фото Марты ЖЕГАЛИНОЙ.

Вредителей НАКАЖУТ РУБЛЕМ

Столица Кольского Заполярья встретила наступление Нового года во всей красе. Городские улицы и скверы украшены различными световыми конструкциями и иллюминацией. Но сохранить всю эту красоту не удалось. Несколько конструкций во время новогодних и рождественских праздников вновь пострадали от рук вандалов.

Так, в сквере у озера Глубокого неизвестные сломали световую конструкцию «Снеговик», установленную на детской площадке. Как и в прошлом году, вандалы порвали гирлянды эльфийских елей, которые украшают скверы на улицах Марата и Буркова. Прошлой зимой всего было испорчено 5 таких елей. Замена порванных гирлянд обошлась почти в 100 тысяч рублей.

– Без поломок не обошлось и на центральной площади, – рассказал руководитель учреждения «Мурманские городские парки и скверы» **Александр Накай**. – За время новогодних праздников у композиции «Времена года» оборвали электропровода. Особенно обидно, что пострадала там и конструкция одного из новеньких шаров – были оторваны несколько гирлянд. Недолго продержались и световые украшения в сквере на улице Хлобыстова – несколько консолей из-за вырванных лампочек перестали работать. Однако все конструкции были восстановлены нашими специалистами.

Всего в Мурманске сияет около 70 тысяч праздничных лампочек. В черте города установлено 143 крупных конструкций. Проспект Ленина оформлен 1900 цветными шарами, 4200 метрами светодиодной бахромы. Городские скверы украсили 7300 метров сверкающих гирлянд.

Напомним, на территориях всех зон отдыха нашего города установлено более 100 видеокамер. А на площади Пять Углов и на территории у дома № 101 на Кольском проспекте организованы посты охраны. Работает и видеонаблюдение. Вандалов найдут и накажут рублем.

Мария БЛАГОВА. blagova@vmnews.ru

Прозрачная музыка

В Мурманске на площадке у морского вокзала прошел уникальный концерт. Норвежский композитор и исполнитель Терье Исунгсет играл на ледяных инструментах – трубе, роге и перкуссии.

Музыкант приехал в область с концертами по приглашению норвежского консульства. Его выступление стало своеобразным подарком от норвежцев россиянам.

Звучащий лед уже слышали жители многих стран. В нашем регионе Терье и его команда сначала дали концерты под открытым небом в Кировске, где они изготовили инструменты изо льда озера Имандра. А затем музыканты прибыли в Мурманск.

Каждый такой концерт уникален, так как невозможно сделать одинаковые инструменты. Звучание зависит от качества льда и температуры воздуха.

В Мурманске музыканты на фоне портовых кранов играли саамские мелодии, а также импровизировали. Завораживающие звуки изо льда пришлись по вкусу мурманчанам. На концерте в Мурманске собрались несколько сотен горожан.

– Великолепная аудитория и великолепно звучащий лед, – сказал после выступлений в Мурманской области **Терье Исунгсет**.

Из Мурманска музыканты отправились в Мюнхен.

Антонина БЕРЕЖНОВА. vmnews@vmnews.ru
Фото из открытых Интернет-источников.

Почетному гражданину города-героя Мурманска
В. Ф. Никитину

Уважаемый Василий Федорович!

От всей души поздравляем Вас
с днем рождения!

Своим безупречным многолетним трудом, самоотверженным отношением к работе Вы снискали заслуженный авторитет у северян.

Примите слова благодарности за стойкость и мужество, честность и профессионализм, за все, что Вы сделали для Кольского края, для города-героя Мурманска.

От всей души желаем Вам крепкого здоровья на долгие годы, бодрости духа и душевного спокойствия. Пусть всегда окружают Вас всеобщее уважение, внимание и чуткость близких и родных.

Глава муниципального образования город Мурманск Д. Д. ФИЛИППОВ.

Глава администрации города Мурманска А. И. СЫСОЕВ.

Почетному гражданину города-героя Мурманска
В. Ф. Никитину

Уважаемый Василий Федорович!

Сердечно поздравляю Вас
с днем рождения!

В этот светлый день примите слова глубокой благодарности за Ваш многолетний труд на благо города-героя Мурманска, за высочайший профессионализм, трудолюбие и силу духа.

Без Вас нельзя представить рыбную отрасль Кольского края. Для мурманчан Вы являетесь достойным образцом честности, мужества и принципиальности.

Желаю Вам доброго здоровья, благополучия, крепости духа и радости от каждого нового дня! Пусть не покидают Вас душевные силы, пусть верными спутниками остаются оптимизм, надежда и хорошее настроение!

Депутат Государственной Думы Федерального Собрания Российской Федерации А. Б. ВЕЛЛЕР.

17_265_2

СРЕДА, 10 ЯНВАРЯ

1 КАНАЛ

5.00 Доброе утро.
9.00, 12.00, 15.00, 3.00 Новости.
9.15 Контрольная закупка.
9.50 Жить здорово! (12+).
10.55, 3.40 Модный приговор.
12.15, 17.00, 1.45 Время покажет (16+).
15.15 Давай поженимся! (16+).
16.00, 2.45, 3.05 Мужское/Женское (16+).
18.00 Вечерние новости.
18.45 На самом деле (16+).
19.50 Пусть говорят (16+).
21.00 Время.
21.35 Т/с «САЛЬСА» (16+).
23.40 Ночные новости.
23.55 Т/с «ШЕРЛОК ХОЛМС: ПУСТОЙ КАТАФАЛК» (16+).

РОССИЯ 1

5.00, 5.10, 5.41, 6.10, 6.41, 7.10, 7.41, 8.10, 8.41, 9.15 Утро России.

ГТРК «МУРМАН»

6.35, 7.07, 7.35, 8.07, 8.35, 11.40, 14.40, 17.20, 20.45 Вести. Мурман.

* * *

9.00, 11.00, 14.00, 17.00, 20.00 Вести.
9.55 О самом главном (12+).
12.00 Судьба человека (12+).
13.00, 19.00 60 минут (12+).
15.00 Т/с «СЕМЕЙНЫЙ ДЕТЕКТИВ» (12+).
18.00 Прямой эфир (16+).
21.00 Т/с «ДВЕ ЖИЗНИ» (12+).
0.40 Т/с «ЛЮБОВЬ – НЕ КАРТОШКА» (12+).
3.15 Т/с «ПОЦЕЛУЙТЕ НЕВЕСТУ!» (12+).

НТВ

5.00, 6.05 Т/с «СУПРУГИ» (16+).
6.00, 7.00, 8.00, 10.00, 13.00, 16.00, 19.00 Сегодня.
7.05, 8.05, 10.25 Т/с «ВОЗВРАЩЕНИЕ МУХТАРА» (16+).
11.20 Док. сериал «Подозреваются все» (16+).
12.00, 14.00, 16.25 Т/с «АДВОКАТ» (16+).
13.25 Обзор. Чрезвычайное происшествие.
17.25, 19.30 Т/с «ПЕС» (16+).
23.15 Х/ф «БОЙ С ТЕНЬЮ-2: РЕВАНШ» (16+).
1.55 Квартирник у Маргулиса (16+).
3.10 Т/с «БАЛЬЗАКОВСКИЙ ВОЗРАСТ, ИЛИ ВСЕ МУЖИКИ – СВО...» (16+).

РОССИЯ К

6.30, 7.00, 7.30, 8.00, 10.00, 15.00, 19.30, 23.40 Новости культуры.
6.35 Легенды мирового кино: «Грейс Келли».
7.05 Пешком: «Москва чайная».
7.35, 20.05 Правила жизни.
8.05, 22.20 Т/с «ЛУННЫЙ КАМЕНЬ».
8.55 Док. фильм «Почему собаки не ходят в музей? или Позитивный взгляд на современное искусство».
9.40, 19.45 Главная роль.
10.15, 17.45 Наблюдатель.
11.15, 0.50 Х/ф «ТРИ ДНЯ В МОСКВЕ».
13.25 Цвет времени: «Ван Дейк».
13.35 Док. фильм «Святыни Набатейского царства».
14.30 Док. сериал «Бродвей. История в лицах и танцах».
15.10 К юбилею Евгения Нестеренко. Академический оркестр русских народных инструментов Гостелерадио СССР и Евгений Нестеренко.
15.55 Пешком: «Москва рождественская».
16.25 Ближний круг Сергея Соловьева.
18.40 Док. фильм «Картины жизни Игоря Грабаря».
20.30 Спокойной ночи, малыши!
20.45 Док. фильм «Святыни Древнего Египта».
21.35 Абсолютный слух.
23.10 Док. сериал «Двадцатый век. Потеря невинности: «Тело» (16+).
23.55 Док. фильм «Сергей Щукин. История одного коллекционера».

ТНТ

7.00, 7.30, 8.00, 8.30, 6.00, 6.30 ТНТ. Best (16+).
9.00 Дом-2. Lite (16+).
10.15 Дом-2. Остров любви (16+).
11.30, 12.00, 12.30, 13.00, 13.30, 14.00 Т/с «САШАТАНЯ» (16+).
14.30, 15.00, 15.30, 16.00, 16.30, 17.00, 17.30, 18.00, 18.30 Т/с «УНИВЕР. НОВАЯ ОБЩАГА» (16+).
19.00, 19.30 Т/с «УЛИЦА» (16+).
20.00, 20.30 Т/с «СВЕТА С ТОГО СВЕТА» (16+).
21.00 Однажды в России (16+).
22.00 Комеди Клаб (16+).
23.00 Дом-2. Город любви (16+).
0.00 Дом-2. После заката (16+).
1.00 Х/ф «ДЕВЯТЬ МЕСЯЦЕВ» (12+).
3.00, 4.00 Импровизация (16+).
5.00 Comedy Woman (16+).

СТС - ТВ-21

7.00, 9.15, 13.45, 0.45 Телегазета (12+).
7.15 Наше утро (12+).
8.45, 13.30, 19.30, 0.30 Новости ТВ-21 (16+).
9.30, 23.15 Шоу «Уральских пельменей» (16+).
9.45 Х/ф «ДИВЕРГЕНТ» (12+).
12.30 Т/с «ДВА ОТЦА И ДВА СЫНА» (16+).
14.00, 18.00 Т/с «ВОРОНИНЫ» (16+).
16.00 Т/с «ОТЕЛЬ «ЭЛЕОН» (16+).
19.00, 20.00 «Уральские пельмени». Битва фужеров (16+).
21.00 Х/ф «ИНСУРГЕНТ» (12+).

ТВЦ

6.00 Настроение.
8.00 Х/ф «ПО СЕМЕЙНЫМ ОБСТОЯТЕЛЬСТВАМ» (12+).
10.40 Док. фильм «Владимир Басов. Львиное сердце» (12+).
11.30, 14.30, 19.40, 22.00 События.
11.50 Т/с «КОЛОМБО» (12+).
13.40 Мой герой: «Анна Банщикова» (12+).
14.55 Город новостей.
15.10 Естественный отбор (12+).
16.05 Т/с «ПРАВИЛА МАСКАРАДА» (16+).
20.00 Т/с «ЗАБУДЬ МЕНЯ, МАМА!» (12+).
22.30 Линия защиты: «Шест доброй воли» (16+).
23.05 Хроники московского быта: «Петля и пуля» (12+).
0.00 События. 25 час.
0.20 Петровка, 38 (16+).
0.40 Дикие деньги: «Герман Стерлигов» (16+).
1.25 Док. фильм «Подлинная история всей королевской рати» (12+).
2.05 Х/ф «НАСТОЯТЕЛЬ-2» (16+).
3.40 Т/с «ВЕРА» (16+).
5.10 Док. фильм «Зоя Федорова. Неоконченная трагедия» (16+).

5 КАНАЛ

5.00, 9.00, 13.00, 22.00 Известия.
5.10, 5.25, 6.20, 7.10, 8.05 Т/с «ПОЗДНЕЕ РАСКАЯНИЕ» (16+).
9.25, 10.15, 11.05, 12.05, 13.25, 14.20, 15.15 Т/с «ОПЕРА. ХРОНИКИ УБОЙНОГО ОТДЕЛА».
16.05, 16.45, 17.25 Т/с «ДЕТЕКТИВЫ» (16+).
18.00, 18.45, 19.35, 20.20, 21.15, 22.30, 23.15 Т/с «СЛЕД» (16+).
0.00 Известия. Итоговый выпуск.
0.30, 1.40, 2.40, 3.40, 4.40 Т/с «РЕДКАЯ ГРУППА КРОВИ» (12+).

РЕН-ТВ

5.00, 4.10 Территория заблуждений (16+).
6.00, 11.00 Документальный проект (16+).
7.00 С бодрым утром! (16+).
8.30, 12.30, 16.30, 19.30, 23.00 Новости (16+).
9.00 Военная тайна (16+).
12.00, 16.00, 19.00 Информационная программа 112 (16+).
13.00 Загадки человечества с Олегом Шишкиным (16+).
14.00 Х/ф «ДИКИЙ, ДИКИЙ ВЕСТ» (16+).
17.00 Тайны Чапман (16+).
18.00, 3.10 Самые шокирующие гипотезы (16+).
20.00 Х/ф «ПУЛЕНЕПРОБИВАЕМЫЙ МОНАХ» (16+).
22.00 Смотреть всем! (16+).
23.25 Загадки человечества с Олегом Шишкиным (18+).
0.30 Х/ф «АДВОКАТ ДЬЯВОЛА» (16+).

ДИСНЕЙ

5.00, 5.45, 6.10, 7.35, 8.00, 13.00, 14.45, 18.45 Мультфильм (6+).
5.15, 8.25, 8.55, 10.20, 11.40, 13.30 Мультфильм (0+).
6.40, 16.05, 17.25 Мультфильм (12+).
18.20 Анимационный фильм «Олаф и холодное приключение» (0+).
19.30 Анимационный фильм «Похождения Императора-2: Приключения Кронка» (0+).
21.05 Анимационный фильм «Микки: Однажды под Рождество» (6+).
22.10 Х/ф «САНТА-КЛАУС-2» (6+).
0.05 Х/ф «САНТА-КЛАУС» (6+).
2.05 Анимационный фильм «С Рождеством от всего сердца!» (0+).
3.00 Анимационный фильм «Барток Великолепный» (0+).
4.20 Музыка (6+).

ЧЕ

6.00, 5.00 Док. сериал «100 великих» (16+).
7.00 Дорожные войны (16+).
9.00 Т/с «ЗАКОН И ПОРЯДОК: ОТДЕЛ ОПЕРАТИВНЫХ РАССЛЕДОВАНИЙ» (16+).
12.45 Т/с «ЧУЖОЙ РАЙОН» (16+).
15.30, 1.30 Т/с «ПАУК» (16+).
17.30 Решала (16+).
21.30 Х/ф «ВОДОПАД АНГЕЛА» (16+).
23.30 Т/с «ПОБЕГ-4» (16+).
3.30 Лига 8 Файт (16+).

ДОМАШНИЙ

6.30 Домашняя кухня (16+).
7.30, 18.00, 23.50, 5.20 6 кадров (16+).
8.00 По делам несовершеннолетних (16+).
11.00 Давай разведемся! (16+).
14.00 Тест на отцовство (16+).
16.00 Док. сериал «Понять. Простить» (16+).
17.05, 18.05, 19.00 Т/с «ЖЕНСКИЙ ДОКТОР» (16+).
20.50 Т/с «ПОДКИДЫШИ» (16+).
22.50, 3.20 Док. сериал «Неравный брак» (16+).
0.30 Х/ф «ЖЕСТОКИЙ РОМАНС» (16+).
4.20 Кризисный менеджер (16+).
5.30 Жить вкусно (16+).

ТВ-3

6.00 Мультфильм (0+).
9.30, 10.00 Док. сериал «Слепая» (12+).
10.30, 11.00, 16.00, 16.30, 17.00, 17.35, 18.10 Док. сериал «Гадалка» (12+).
11.30, 12.30 Не ври мне (12+).
13.30, 14.00, 14.30 Док. сериал «Охотники за привидениями-6» (16+).
15.00 Мистические истории. Знаки судьбы: «Старый фотоаппарат/Покаяние» (16+).
18.40, 19.30 Т/с «КАСЛ» (12+).
20.30, 21.15, 22.00 Т/с «КОСТИ» (12+).
23.00 Х/ф «ПИКОВАЯ ДАМА: ЧЕРНЫЙ ОБРЯД» (16+).
0.45 Х/ф «ЧЕРНЫЙ ЛЕБЕДЬ» (16+).
3.00 Громкие дела: «Влад Галкин. Смерть артиста» (16+).
4.00 Громкие дела: «Метро 2014» (16+).
5.00 Громкие дела: «Цунами в Таиланде» (16+).

ЗВЕЗДА

6.00 Док. фильм «Ледяное небо» (12+).
8.00, 9.15, 10.05, 12.35, 13.15, 14.05 Т/с «НАСТОЯЩИЕ» (16+).
9.00, 13.00, 18.00, 23.00 Новости дня.
10.00, 14.00 Военные новости.
17.05 Док. сериал «Остров Гогланд. Война на холодных островах» (12+).
18.50 Док. фильм «Штурм неба. Выжить в пятом океане» (16+).
19.40 Последний день: «Александр Демьяненко» (12+).
20.30 Теория заговора: «Мусорные войны. Игра на разложение» (12+).
21.20 Теория заговора: «Оружие будущего» (12+).
22.10 Теория заговора: «Шпионаж под видом религии» (12+).
23.15 Звезда на «Звезде» с Леонидом Якубовичем. Ростислав Хаит (6+).
0.00 Х/ф «РАЛЛИ» (12+).
1.45 Х/ф «ГОЛУБЫЕ ДОРОГИ» (6+).
3.10 Х/ф «ТАЧАНКА С ЮГА» (6+).
4.35 Х/ф «ЗВОНЯТ, ОТКРОЙТЕ ДВЕРЬ».

ЧЕТВЕРГ, 11 ЯНВАРЯ

1 КАНАЛ

5.00 Доброе утро.
9.00, 12.00, 15.00, 3.00 Новости.
9.15 Контрольная закупка.
9.50 Жить здорово! (12+).
10.55, 3.40 Модный приговор.
12.15, 17.00, 1.45 Время покажет (16+).
15.15 Давай поженимся! (16+).
16.00, 2.45, 3.05 Мужское/Женское (16+).
18.00 Вечерние новости.
18.45 На самом деле (16+).
19.50 Пусть говорят (16+).
21.00 Время.
21.35 Т/с «САЛЬСА» (16+).
23.40 Ночные новости.
23.55 Т/с «ШЕРЛОК ХОЛМС: ЗНАК ТРЕХ» (16+).

РОССИЯ 1

5.00, 5.10, 5.41, 6.10, 6.41, 7.10, 7.41, 8.10, 8.41, 9.15 Утро России.

ГТРК "МУРМАН"

6.35, 7.07, 7.35, 8.07, 8.35, 11.40, 14.40, 17.20, 20.45 Вести. Мурман.

* * *

9.00, 11.00, 14.00, 17.00, 20.00 Вести.
9.55 О самом главном (12+).
12.00 Судьба человека (12+).
13.00, 19.00 60 минут (12+).
15.00 Т/с «СЕМЕЙНЫЙ ДЕТЕКТИВ» (12+).
18.00 Прямой эфир (16+).
21.00 Т/с «ДВЕ ЖИЗНИ» (12+).
0.40 Т/с «ЛЮБОВЬ – НЕ КАРТОШКА» (12+).
3.15 Т/с «ПОЦЕЛУЙТЕ НЕВЕСТУ!» (12+).

НТВ

5.00, 6.05 Т/с «СУПРУГИ» (16+).
6.00, 7.00, 8.00, 10.00, 13.00, 16.00, 19.00 Сегодня.
7.05, 8.05, 10.25 Т/с «ВОЗВРАЩЕНИЕ МУХТАРА» (16+).
11.20 Док. сериал «Подозреваются все» (16+).
12.00, 14.00, 16.25 Т/с «АДВОКАТ» (16+).
13.25 Обзор. Чрезвычайное происшествие.
17.25, 19.30 Т/с «ПЕС» (16+).
23.25 Х/ф «БОЙ С ТЕНЬЮ-3: ПОСЛЕДНИЙ РАУНД» (16+).
1.55 Квартирник Маргулиса(18+).
3.00 Т/с «БАЛЬЗАКОВСКИЙ ВОЗРАСТ, ИЛИ ВСЕ МУЖИКИ – СВО...» (16+).

РОССИЯ К

6.30, 7.00, 7.30, 8.00, 10.00, 15.00, 19.30, 23.40 Новости культуры.
6.35 Легенды мирового кино: «Георгий Юматов».
7.05 Пешком: «Москва Саввы Мамонтова».
7.35, 20.05 Правила жизни.
8.05, 22.20 Т/с «ЛУННЫЙ КАМЕНЬ».
8.50 Док. фильм «Сергей Щукин. История одного коллекционера».
9.40, 19.45 Главная роль.
10.15, 17.45 Наблюдатель.
11.15, 0.40 Х/ф «СТАРЫЙ НОВЫЙ ГОД».
13.35 Док. фильм «Святыни Древнего Египта».
14.30 Док. сериал «Бродвей. История в лицах и танцах».
15.10 К юбилею Евгения Нестеренко. Владимир Крайнев и Евгений Нестеренко. Романсы С. Рахманинова, М. Глинки, М. Мусоргского, А. Даргомыжского.
15.45 Док. фильм «Жюль Верн».
15.55 Пряничный домик: «Резная икона».
16.25 Линия жизни: «Игорь Скляр».
17.15 Док. фильм «Властелины кольца. История создания синхрофазотрона».
18.45 Док. фильм «Николай Дмитриев. Как рождается гений».
20.30 Спокойной ночи, малыши!
20.45 Док. фильм «Языческие святыни Изумрудного острова».
21.35 Док. фильм «Литераторские мостки, или Человек, заслуживший хорошие похороны».
23.10 Док. сериал «Двадцатый век. Потеря невинности: «Цензура» (16+).
23.55 Док. фильм «Купец на все времена. Виртуальный музей Сергея Дягилева».

ТНТ

7.00, 7.30, 8.00, 8.30, 6.00, 6.30 ТНТ. Best (16+).
9.00 Дом-2. Lite (16+).
10.15 Дом-2. Остров любви (16+).
11.30, 12.00, 12.30, 13.00, 13.30, 14.00 Т/с «САШАТАНЯ» (16+).
14.30, 15.00, 15.30, 16.00, 16.30, 17.00, 17.30, 18.00, 18.30 Т/с «УНИВЕР. НОВАЯ ОБЩАГА» (16+).
19.00, 19.30 Т/с «УЛИЦА» (16+).
20.00, 20.30 Т/с «СВЕТА С ТОГО СВЕТА» (16+).
21.00 Шоу «Студия Союз» (16+).
22.00 Комеди Клаб (16+).
23.00 Дом-2. Город любви (16+).
0.00 Дом-2. После заката (16+).
1.00 Х/ф «НАЧАЛО ВРЕМЕН» (16+).
2.55 THT-Club (16+).
3.00, 4.00 Импровизация (16+).
5.00 Comedy Woman (16+).

СТС - ТВ-21

7.00, 9.15, 13.45, 0.45 Телегазета (12+).
7.15 Наше утро (12+).
8.45, 13.30, 19.30, 0.30 Новости ТВ-21 (16+).
9.30, 19.00, 20.00 «Уральские пельмени». Битва фужеров» (16+).
10.15 Х/ф «ИНСУРГЕНТ» (12+).
12.30 Т/с «ДВА ОТЦА И ДВА СЫНА» (16+).
14.00, 18.00 Т/с «ВОРОНИНЫ» (16+).
16.00 Т/с «ОТЕЛЬ «ЭЛЕОН» (16+).
21.00 Х/ф «ДИВЕРГЕНТ: ЗА СТЕНОЙ» (12+).
23.15 Шоу «Уральских пельменей» (16+).

ТВЦ

6.00 Настроение.
8.00 Х/ф «ПЕРВЫЙ ТРОЛЛЕЙБУС».
9.40 Х/ф «БЕЗ ПРАВА НА ОШИБКУ» (12+).
11.30, 14.30, 19.40, 22.00 События.
11.50, 2.05 Т/с «КОЛОМБО» (12+).
13.25 Мой герой: «Эвклид Кюрдзидис» (12+).
14.55 Город новостей.
15.10 Естественный отбор (12+).
16.05 Т/с «ПРАВИЛА МАСКАРАДА» (16+).
20.00 Т/с «ЖЕНЩИНА С ЛИЛИЯМИ» (12+).
22.30 Обложка: «Звезды без макияжа» (16+).
23.05 Док. фильм «Наследство советских миллионеров» (12+).
0.00 События. 25 час.
0.20, 3.25 Петровка, 38 (16+).
0.40 90-е: «Черный юмор» (16+).
1.25 Док. фильм «Три генерала – три судьбы» (12+).
3.35 Т/с «ВЕРА» (16+).
5.10 Док. фильм «Ольга Волкова. Не хочу быть звездой» (12+).

5 КАНАЛ

5.00, 9.00, 13.00, 22.00 Известия.
5.10, 5.55, 7.00, 8.00 Т/с «РЕДКАЯ ГРУППА КРОВИ» (12+).
9.25, 10.20, 11.10, 12.05, 13.25, 14.20, 15.15, 2.25, 3.15, 4.05 Т/с «ОПЕРА. ХРОНИКИ УБОЙНОГО ОТДЕЛА».
16.05, 16.45, 17.25 Т/с «ДЕТЕКТИВЫ» (16+).
18.00, 18.45, 19.35, 20.20, 21.15, 22.30, 23.15 Т/с «СЛЕД» (16+).
0.00 Известия. Итоговый выпуск.
0.30 Х/ф «НОЧНЫЕ СЕСТРЫ» (16+).

РЕН-ТВ

5.00, 9.00, 4.10 Территория заблуждений (16+).
6.00, 11.00 Документальный проект (16+).
7.00 С бодрым утром! (16+).
8.30, 12.30, 16.30, 19.30, 23.00 Новости (16+).
11.00 Документальный проект (16+).
12.00, 16.00, 19.00 Информационная программа 112 (16+).
13.00, 23.25 Загадки человечества (16+).
14.00 Х/ф «ПУЛЕНЕПРОБИВАЕМЫЙ МОНАХ» (16+).
17.00 Тайны Чапман (16+).
18.00, 2.10 Самые шокирующие гипотезы (16+).
20.00 Х/ф «БЫСТРЫЙ И МЕРТВЫЙ» (16+).
22.00 Смотреть всем! (16+).
0.30 Х/ф «ИГРА НА ВЫЖИВАНИЕ» (16+).
3.10 Тайны Чапман (16+).

ДИСНЕЙ

5.00, 5.45, 6.10, 7.35, 8.00, 13.00, 14.45, 18.45 Мультфильм (6+).
5.15, 8.25, 8.55, 10.20, 11.40, 13.30, 3.45 Мультфильм (0+).
6.40, 16.05, 17.25 Мультфильм (12+).
15.40 Анимационный фильм «Олаф и холодное приключение» (0+).
19.30 Анимационный фильм «Геркулес» (0+).
21.25 Анимационный фильм «С Рождеством от всего сердца!» (0+).
22.20 Х/ф «САНТА-КЛАУС-3: ХОЗЯИН ПОЛЮСА» (6+).
0.05 Х/ф «САНТА-КЛАУС-2» (6+).
2.05 Х/ф «ДЕРЖИСЬ, ЧАРЛИ! ЭТО РОЖДЕСТВО!» (6+).
4.20 Музыка (6+).

ЧЕ

6.00, 5.00 Док. сериал «100 великих» (16+).
7.00 Дорожные войны (16+).
9.00 Т/с «ЗАКОН И ПОРЯДОК: ОТДЕЛ ОПЕРАТИВНЫХ РАССЛЕДОВАНИЙ» (16+).
12.45 Т/с «ЧУЖОЙ РАЙОН» (16+).
15.30, 1.30 Т/с «ПАУК» (16+).
17.30 Решала (16+).
20.30 Х/ф «КАК ТРУСЛИВЫЙ РОБЕРТ ФОРД УБИЛ ДЖЕССИ ДЖЕЙМСА» (16+).
23.30 Т/с «ПОБЕГ-4» (16+).
3.30 Лига 8 Файт (16+).

ДОМАШНИЙ

6.30 Домашняя кухня (16+).
7.30, 18.00, 23.50 6 кадров (16+).
8.00 По делам несовершеннолетних (16+).
11.00 Давай разведемся! (16+).
14.00 Тест на отцовство (16+).
16.00 Док. сериал «Понять. Простить» (16+).
17.05, 18.05, 19.00 Т/с «ЖЕНСКИЙ ДОКТОР» (16+).
20.50 Т/с «ПОДКИДЫШИ» (16+).
22.50, 2.30 Док. сериал «Неравный брак» (16+).
0.30 Х/ф «ЗОЙКИНА ЛЮБОВЬ» (16+).
3.30 Кризисный менеджер (16+).
5.30 Жить вкусно (16+).

ТВ-3

6.00 Мультфильм (0+).
9.30, 10.00, 17.35, 18.10 Док. сериал «Слепая» (12+).
10.30, 11.00, 16.00, 16.30, 17.00 Док. сериал «Гадалка» (12+).
11.30, 12.00 Не ври мне: (12+).
13.30, 14.00, 14.30 Док. сериал «Охотники за привидениями-6» (16+).
15.00 Мистические истории. Знаки судьбы: «Пиковая дама/Черное и белое» (16+).
18.40, 19.30 Т/с «КАСЛ» (12+).
20.30, 21.15 Т/с «КОСТИ» (12+).
22.00 Т/с «СЕКРЕТНЫЕ МАТЕРИАЛЫ 2018» (16+).
23.00 Х/ф «СЕКРЕТНЫЕ МАТЕРИАЛЫ. ХОЧУ ВЕРИТЬ» (16+).
1.00, 2.00, 3.00,4.00, 5.00 Док. сериал «Сны» (16+).

ЗВЕЗДА

6.00 Док. фильм «Фронтовой истребитель МиГ-29. Взлет в будущее».
8.00, 9.15, 10.05, 12.10, 13.15, 14.05 Т/с «ВЕНДЕТТА ПО-РУССКИ» (16+).
9.00, 13.00, 18.00, 23.00 Новости дня.
10.00, 14.00 Военные новости.
16.25 Х/ф «СКВОЗЬ ОГОНЬ» (12+).
18.50 Док. фильм «Ангелы-хранители Ограниченного контингента» (6+).
19.40 Легенды кино: «Наталья Гундарева» (6+).
20.30 Теория заговора: «Руководители США. Кто составляет ШТАТное расписание» (12+).
21.20 Теория заговора: «Грязные сланцы» (12+).
22.05 Теория заговора: «Продовольственные войны» (12+).
23.15 Звезда на «Звезде» с Александром Стриженовым. Ангелина Вовк (6+).
23.55 Х/ф «ЗАСТАВА В ГОРАХ» (12+).
1.50 Х/ф «ЖИВЕТ ТАКОЙ ПАРЕНЬ».
3.30 Х/ф «РАЛЛИ» (12+).
5.00 Док. сериал «Выдающиеся летчики: «Олег Кононенко» (12+).

Отдохнули с огоньком

Новогодние праздники выдались для мурманских огнеборцев жаркими. Так, вечером 30 декабря пожарные выезжали на улицу Гаджиева, 2/47. В одной из квартир этого дома сгорели постельные принадлежности, владелец помещения сам смог потушить их. Но экстренным службам пришлось наведаться в этот дом еще и на следующий день. За 25 минут до Нового года в том же подъезде произошел пожар уже в другой квартире. Проникнуть в квартиру огнеборцы смогли с помощью трехколенной лестницы. Справились с огнем всего за 10 минут. В комнате обгорела лишь мебель, никто не пострадал.

А в доме № 17 на улице Бочкова жильцы одной из квартир сами справились с полыхающим диваном. Мурманчане выбросили горящие подушки мягкой мебели из окна. Вот только приземлились они не на землю, а на припаркованный у дома автомобиль «Рено Сандеро». В результате пострадало лакокрасочное покрытие двух дверей машины.

В 15 часов 8 января в доме № 16 в проезде Связи произошел пожар на кухне. Владелец квартиры 54-летний мурманчанин смог справиться с огнем самостоятельно. Огонь уничтожил мебель и бытовую технику. Стены и потолок помещения закопчены по всей площади.

Помимо бытовых пожаров по областному центру вновь прокатилась волна возгораний автомобилей. В рождественскую ночь на проспекте Ленина, 23 загорелся легковой автомобиль «Лэнд Ровер». У машины обгорел моторный отсек. Как пишут в социальной сети «ВКонтакте», автомобиль принадлежал руководителю еврейской общины **Илье Раскину**. Рядом с местом пожара валялась емкость от горючего. По словам руководителя общины, с прямыми угрозами в свой адрес или адрес организации он раньше не сталкивался.

На следующий день в девять утра загорелся автомобиль «Ауди» на проезжей части возле дома № 7 на Кольском проспекте. Тушили машину 10 пожарных. В результате сгорели моторный отсек и салон автомобиля. Также утром 8 января в Ленинском округе на улице Саши Ковалева, 10 полыхали автомобили «Тойота Лэнд Крузер» и «Хаммер». На месте пожара работало одно пожарно-спасательное подразделение. И у «Хаммера», и у «Тойоты» сгорели моторные отсеки и закопчены салоны, от высокой температуры лопнуло лобовое стекло.

Трагедией закончился пожар в доме № 10 на улице Строительной в Оленегорске – погибла 58-летняя местная жительница. По предварительным данным, причиной пожара явилось неосторожное обращение с огнем.

Дарья ПУТИНЦЕВА. putintseva@vmnews.ru
Фото из открытых Интернет-источников.

ЗА РУЛЬ под градусом

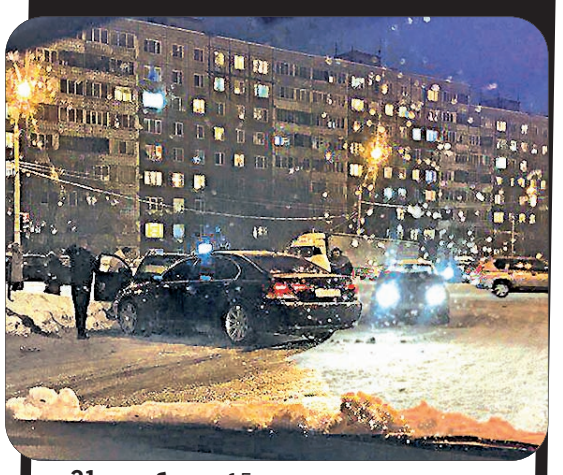

31 декабря на 15-м километре автоподъезда к аэропорту «Мурманск» водитель «Лифана» врезался в стоящий «Мерседес». Амбулаторная помощь понадобилась виновнику ДТП.

2 января на улице Домостроительной в областном центре шофер за рулем «Тойоты» выехал на встречную полосу и столкнулся с «Рено». Травмы получил пассажир «Рено».

6 января на улице Маклакова «встретились» сразу три машины. Сначала водитель «Митцубиси» задел «БМВ», после чего по инерции отлетел во внедорожник. Помощь медиков понадобилась женщине из последнего авто. Также тройное ДТП случилось на следующий день на Кольском проспекте. «Тойота» протаранила встречные «Хендай» и «Ниссан». К счастью, никто серьезно не пострадал.

Всего за прошедшие январские выходные дни на дорогах Мурманска и области выявлено более 6 тысяч правонарушений, 146 из них допустили пешеходы, задержаны 79 нетрезвых водителей, в том числе двое – в наркотическом опьянении.

Екатерина БОГДАНОВА.
bogdanova@vmnews.ru
Фото из открытых Интернет-источников.

Некоторым жителям Мурманска минувшие праздники запомнятся надолго

ВЕСЕЛЬЕ ПОД ПРОТОКОЛ

Новогодние каникулы остались позади. Полные сил горожане вышли на работу. Но были среди нас и те, кто все новогодние дни обеспечивал нашу безопасность. Без перерывов на обед и выходных.

– Криминальная ситуация в областном центре в праздничные дни сохранялась спокойная, – говорит инспектор по связям со СМИ УМВД по городу Мурманску Басти Гусейнова. – Порядок в эти дни обеспечивали более 460 сотрудников полиции, Росгвардии, частных охранных предприятий, общественных формирований правоохранительной направленности.

С 1 по 8 января в городских отделах полиции было зарегистрировано 35 преступлений: среди них – шестнадцать краж, два грабежа, одно разбойное нападение, два факта незаконного оборота наркотиков, три угона автотранспорта. Зафиксировано и три случая умышленного причинения тяжкого вреда здоровью, причем, по неофициальной информации, во всех трех случаях нападавшей оказывалась женщина с ножом, а потерпевшим – мужчина.

СТРЕЛОК С КОЛЬСКОГО ПРОСПЕКТА

В первый день нового года от рук неизвестных пострадала жительница областного центра. Пока она отдыхала в одном из баров Первомайского округа, кто-то похитил ее сумку с вещами. По словам потерпевшей, причиненный ей материальный ущерб составил около 10 тысяч рублей.

Найти злоумышленника помогли записи камер видеонаблюдения. На них оперативники разглядели, как одна из посетительниц похитила оставленную без присмотра сумочку. Воровкой оказалась ранее не судимая 28-летняя мурманчанка. Возбуждено уголовное дело.

В тот же день от рук неизвестного возле елки на Кольском проспекте пострадал мужчина. Выпущенная сигнальная судовая ракета после нескольких рикошетов угодила ему в ногу. Пострадавшему понадобилась помощь медиков. Прибывшая бригада скорой помощи отвезла раненого в больницу для амбулаторной помощи. Сейчас полицейские устанавливают личность стрелка.

На следующий день по горячим следам полицейские задержали грабителя. Его жертвой стал 70-летний пенсионер. Возле заведения общепита в Ленинском округе к нему подошел неизвестный молодой человек и, угрожая расправой, похитил из кармана куртки потерпевшего без малого пять тысяч рублей. По приметам сотрудники патрульно-постовой службы и уголовного розыска задержали ранее судимого 23-летнего местного жителя.

ГАСТРОНОМИЧЕСКОЕ ДЕЛО

Не обошлось на праздниках без краж денег с банковских карт. У 49-летнего мурманчанина кто-то незаконно снял с карты 95 тысяч рублей. В ходе расследования выяснилось, что в хищении есть основания подозревать знакомого, с которым потерпевший накануне распивал спиртные напитки в своей квартире. Подозреваемого, 37-летнего неработающего мурманчанина, нашли и доставили в отдел полиции. Там он признался в краже. Мужчина знал пин-код карты, он видел, как ее владелец расплачивался в магазине. После кражи банковской карты подозреваемый в банкомате снял деньги с карты.

33-летний мурманчанин, ранее неоднократно судимый, похитил из магазина в Ленинском округе 5 вакуумных упаковок с рыбой, 8 палок колбасы и 3 бутылки водки на общую сумму 2754 рубля. Его установили по записям камер наблюдения. Задержанный сразу во всем признался и рассказал, что продукты и алкоголь он уже продал, а вырученные деньги потратил на свои нужды. Сейчас гастрономический воришка находится под подпиской о невыезде.

ГРОЗИЛ ПОДУШКОЙ

В полицейских сводках выходных дней встречаются и более серьезные преступления. Так, в Ленинском округе 56-летний горожанин во хмелю грозился убить свою жену. При этом он душил ее подушкой. Супруга угрозу восприняла как реальную и обратилась за помощью в полицию. Буйный муж может лишиться свободы на срок до двух лет.

34-летнему мурманчанину во время застолья сломали челюсть. У пострадавшего случился конфликт с 53-летним сотрапезником. Словесная перепалка переросла в драку. По данному факту возбуждено уголовное дело.

В новогодние праздники граждане без оглядки принялись покупать и продавать в сети Интернет вещи, заказывать услуги. Многие совершенно забыли об элементарных правилах безопасности. Так, 26-летний житель Мончегорска перевел около 5 тысяч рублей своему знакомому якобы по его просьбе в Интернете. Позже выяснилось, что знакомый с такой просьбой не обращался, а его аккаунт был взломан.

Еще одним пострадавшим оказался 45-летний житель Оленегорска. На одном из сайтов он нашел объявление о продаже дорогостоящего телефона по заниженной цене. В счет предоплаты северянин перевел около 15 тысяч рублей, после чего сайт оказался заблокирован, а телефон злоумышленника недоступен. По данным фактам также возбуждены уголовные дела.

Валерий СЕРЕБРЯКОВ.
serebriakov@vmnews.ru

АДМИНИСТРАЦИЯ ГОРОДА МУРМАНСКА

ПОСТАНОВЛЕНИЕ

26.12.2017 № 4117

О внесении изменений в приложение к постановлению администрации города Мурманска от 31.08.2015 № 2405 «Об утверждении административного регламента предоставления муниципальной услуги «Выдача решения о предварительном согласовании предоставления земельного участка» (в ред. постановлений от 24.02.2016 № 435, от 17.06.2016 № 1774, от 07.10.2016 № 3012, от 10.01.2017 № 6, от 22.05.2017 № 1499)

В соответствии с Федеральными законами от 06.10.2003 № 131-ФЗ «Об общих принципах организации местного самоуправления в Российской Федерации», от 27.07.2010 № 210-ФЗ «Об организации предоставления государственных и муниципальных услуг», Уставом муниципального образования город Мурманск, решением Совета депутатов города Мурманска от 27.03.2015 № 10-130 «Об утверждении Порядка управления, распоряжения и использования земельных участков, находящихся в собственности муниципального образования город Мурманск, а также земель и земельных участков, государственная собственность на которые не разграничена, расположенных на территории муниципального образования город Мурманск, и о признании утратившими силу отдельных решений Совета депутатов города Мурманска», постановлением администрации города Мурманска от 26.02.2009 № 321 «О порядке разработки и утверждения административных регламентов предоставления муниципальных услуг в муниципальном образовании город Мурманск» **постановляю:**

1. Внести в приложение к постановлению администрации города Мурманска от 31.08.2015 № 2405 «Об утверждении административного регламента предоставления муниципальной услуги «Выдача решения о предварительном согласовании предоставления земельного участка» (в ред. постановлений от 24.02.2016 № 435, от 17.06.2016 № 1774, от 07.10.2016 № 3012, от 10.01.2017 № 6, от 22.05.2017 № 1499) изменения согласно приложению к настоящему постановлению.

2. Отделу информационно-технического обеспечения и защиты информации администрации города Мурманска (Кузьмин А. Н.) разместить настоящее постановление с приложением на официальном сайте администрации города Мурманска в сети Интернет.

3. Редакции газеты «Вечерний Мурманск» (Хабаров В. А.) опубликовать настоящее постановление с приложением.

4. Настоящее постановление вступает в силу со дня официального опубликования.

5. Контроль за выполнением настоящего постановления возложить на заместителя главы администрации города Мурманска Мирошникову М. А.

Временно исполняющий полномочия
главы администрации города Мурманска **А. Г. ЛЫЖЕНКОВ.**

Приложение к постановлению
администрации города Мурманска
от 26.12.2017 № 4117

Изменения в административный регламент предоставления муниципальной услуги
«Выдача решения о предварительном согласовании предоставления земельного участка»

1. В абзаце 4 пункта 1.3.1 подраздела 1.3 раздела 1 слова «http://www.citymurmansk.ru» заменить словами «www.citymurmansk.ru».

2. В абзаце 3 пункта 1.3.2 подраздела 1.3 раздела 1 слова «http://www.citymurmansk.ru» заменить словами «www.citymurmansk.ru».

3. Абзац 4 пункта 1.3.2 подраздела 1.3 раздела 1 изложить в новой редакции:

«- с использованием Единого портала государственных и муниципальных услуг (функций) www.gosuslugi.ru и регионального портала государственных и муниципальных услуг www.51gosuslugi.ru;».

4. В пункте 1.3.3 подраздела 1.3 раздела 1 слова «и (или) о ходе» исключить, слова «отделения многофункционального центра» заменить словами «ГОБУ «МФЦ МО».

5. В пункте 1.3.5 подраздела 1.3 раздела 1 слова «должностные лица» и «должностное лицо» заменить словами «муниципальные служащие» и «муниципальный служащий» соответственно.

6. В пункте 1.3.8 подраздела 1.3 раздела 1 слова «должностное лицо Комитета обязано» заменить словами «муниципальный служащий Комитета обязан».

7. В пункте 1.3.9 подраздела 1.3 раздела 1 слова «должностное лицо» заменить словами «муниципальный служащий».

8. В пункте 1.3.10 подраздела 1.3 раздела 1 слова «Должностные лица» заменить словами «Муниципальные служащие».

9. В абзаце 7 пункта 1.3.13 подраздела 1.3 раздела 1 слова «должностным лицом» заменить словами «муниципальным служащим».

10. В пункте 1.3.14 подраздела 1.3 раздела 1 слова «Должностные лица» заменить словами «Муниципальные служащие».

11. В пункте 2.2.1 подраздела 2.2. раздела 2 слова «Государственное областное бюджетное учреждение «Многофункциональный центр предоставления государственных и муниципальных услуг Мурманской области»» заменить словами «ГОБУ «МФЦ МО» в части:

- приема и передачи в Комитет заявлений о предоставлении муниципальной услуги;
- приема жалоб на решение и (или) действие (бездействие) муниципального служащего Комитета.».

12. Пункт 2.4.1 подраздела 2.4 раздела 2 дополнить новыми абзацами следующего содержания:

«В случае представления заявления и документов через ГОБУ «МФЦ МО» срок, указанный в первом абзаце пункта 2.4.1 настоящего Регламента, исчисляется со дня передачи ГОБУ «МФЦ МО» заявления и документов, указанных в подразделе 2.6 настоящего Регламента, в Комитет.

ГОБУ «МФЦ МО» обеспечивает передачу заявления и документов, указанных в подразделе 2.6 настоящего Регламента, в Комитет в порядке и сроки, которые установлены соглашением о взаимодействии между ГОБУ «МФЦ МО» и Комитетом, но не позднее рабочего дня, следующего за днем приема заявления и документов.».

13. В пункте 2.6.1 подраздела 2.6 раздела 2 слова «отделения многофункционального центра» заменить словами «ГОБУ «МФЦ МО».

14. Подпункт а) пункта 2.6.1 подраздела 2.6 раздела 2 изложить в новой редакции:

«а) копия одного из документов, удостоверяющего личность заявителя (паспорт гражданина Российской Федерации, удостоверение личности военнослужащего, военный билет, временное удостоверение личности гражданина РФ по форме № 2-П).».

15. В пункте 2.6.4 подраздела 2.6 раздела 2 слово «электронного» заменить словом «информационного».

16. Пункт 2.6.6 подраздела 2.6 раздела 2 изложить в новой редакции:

«2.6.6. Запрещается требовать от заявителя:

- предоставления документов и информации или осуществления действий, представление или осуществление которых не предусмотрено нормативными правовыми актами, регулирующими отношения, возникающие в связи с предоставлением муниципальной услуги;
- представления документов и информации, которые в соответствии с нормативными правовыми актами Российской Федерации, нормативными правовыми актами Мурманской области и муниципальными правовыми актами находятся в распоряжении исполнительных или областных учреждений, предоставляющих государственную услугу, иных государственных органов, органов местного самоуправления и (или) подведомственных государственным органам или органам местного самоуправления организаций, участвующих в предоставлении государственных или муниципальных услуг, за исключением документов, указанных в части 6 статьи 7 Федерального закона от 27.07.2010 № 210-ФЗ «Об организации предоставления государственных и муниципальных услуг.».

17. Пункт 2.8.1 подраздела 2.8 раздела 2 после слов «пунктом 2.6.1» дополнить словом «настоящего».

18. В пункте 2.8.3 подраздела 2.8 раздела 2 слово «пунктом» заменить словом «подразделом».

19. В пункте 2.13.1 подраздела 2.13 раздела 2 слова «интернет-портале государственных и муниципальных услуг (http://gosuslugi.ru), а также региональном интернет-портале государственных и муниципальных услуг (http://51gosuslugi.ru)» заменить словами «Едином портале государственных и муниципальных услуг (функций) www.gosuslugi.ru и региональном портале государственных и муниципальных услуг www.51gosuslugi.ru».

20. Пункт 3.1.1 подраздела 3.1 раздела 3 изложить в новой редакции:

«3.1.1. Предоставление муниципальной услуги включает в себя следующие административные процедуры:

1) прием и регистрация Заявления и документов;
2) рассмотрение Заявления с прилагаемыми документами;
3) формирование и направление межведомственных запросов;
4) принятие решения по Заявлению;
5) выдача заявителю постановления администрации города Мурманска о предварительном согласовании предоставления земельного участка либо постановления администрации города Мурманска об отказе в предварительном согласовании предоставления земельного участка.».

21. В пункте 3.2.1 подраздела 3.2 раздела 3 слова «отделения многофункционального центра» заменить словами «ГОБУ «МФЦ МО».

22. Подраздел 3.3 раздела 3 Регламента изложить в новой редакции:

«3.3. Рассмотрение Заявления с прилагаемыми документами

3.3.1. Основанием для начала административной процедуры является получение зарегистрированного Заявления и приложенных к нему документов председателем Комитета (лицом, исполняющим его обязанности).

3.3.2. Председатель Комитета (лицо, исполняющее его обязанности) в течение одного рабочего дня со дня регистрации Заявления рассматривает его и приложенные к нему документы и выносит резолюцию, адресованную начальнику Отдела (лицу, исполняющему его обязанности).

3.3.3. Начальник Отдела (лицо, исполняющее его обязанности) в течение одного рабочего дня со дня получения Заявления рассматривает его и приложенные к нему документы и выносит резолюцию с указанием фамилии муниципального служащего Комитета, ответственного за предоставление муниципальной услуги по данному Заявлению.

3.3.4. Муниципальный служащий Комитета, ответственный за предоставление муниципальной услуги, получив Заявление с прилагаемыми документами от начальника Отдела (лица, исполняющего его обязанности):

- рассматривает Заявление и приложенные к Заявлению документы, представленные заявителем;
- устанавливает наличие или отсутствие оснований для возврата Заявления, указанных в подразделе 2.8 настоящего Регламента;
- устанавливает наличие или отсутствие оснований для принятия решения о приостановлении срока предоставления муниципальной услуги, указанных в пункте 2.7.3 настоящего Регламента;
- заносит координаты характерных точек границ образуемого земельного участка в информационную систему обеспечения градостроительной деятельности (в случае если образование земельного участка осуществляется схемой расположения земельного участка или земельных участков на кадастровом плане территории, которая предусмотрена статьей 11.10 Земельного кодекса Российской Федерации);
- устанавливает необходимость получения документов, указанных в подпунктах д), е), ж), з), и) пункта 2.6.1 настоящего Регламента, в органах, с которыми Комитет взаимодействует при предоставлении муниципальной услуги (пункт 2.2.2 настоящего Регламента).

3.3.5. В случае наличия оснований для возврата Заявления, указанных в подразделе 2.8 настоящего Регламента, муниципальный служащий Комитета, ответственный за предоставление муниципальной услуги, готовит проект письма о возврате Заявления и приложенных к нему документов и передает на подпись председателю Комитета (лицу, исполняющему его обязанности).

3.3.6. В случае наличия оснований для принятия решения о приостановлении срока предоставления муниципальной услуги, указанных в пункте 2.7.3 настоящего Регламента, муниципальный служащий Комитета, ответственный за предоставление муниципальной услуги, готовит проект письма о приостановлении срока предоставления муниципальной услуги с указанием срока приостановления и передает на подпись председателю Комитета (лицу, исполняющему его обязанности).

3.3.7. Председатель Комитета (лицо, исполняющее его обязанности) в день получения уведомление о возврате Заявления и приложенных к нему документов и проекта письма о приостановлении срока предоставления муниципальной услуги подписывает их и передаёт муниципальному служащему, ответственному за делопроизводство, для регистрации в системе автоматизации делопроизводства и электронного документооборота.

3.3.8. Муниципальный служащий, ответственный за делопроизводство, в день поступления подписанных уведомления о возврате Заявления и приложенных к нему документов и проекта письма о приостановлении срока предоставления муниципальной услуги председателем Комитета (лицом, исполняющим его обязанности) регистрирует их в системе автоматизации делопроизводства и электронного документооборота и направляет на почтовый адрес, указанный в Заявлении.

3.3.9. Письмо о возврате Заявления и приложенных к нему документов направляется (выдается) заявителю в течение 10 дней со дня регистрации Заявления и документов в Комитете.

Письмо о приостановлении срока предоставления муниципальной услуги направляется (выдается) заявителю в течение пяти рабочих дней со дня регистрации Заявления и документов в Комитете.».

23. Раздел 3 административного регламента дополнить новыми подразделами 3.4, 3.5, 3.6 следующего содержания:

«3.4. Формирование и направление межведомственных запросов

3.4.1. Основанием для начала административной процедуры является необходимость получения документов, указанных в подпунктах д), е), ж), з), и) пункта 2.6.1 настоящего Регламента.

3.4.2. Муниципальный служащий Комитета, ответственный за предоставление муниципальной услуги, в течение одного рабочего дня формирует межведомственный запрос в электронном виде, подписывает электронной подписью и направляет его посредством системы межведомственного электронного взаимодействия в Управление Росреестра по Мурманской области, ИФНС России по г. Мурманску (в случае если Заявление подано индивидуальным предпринимателем или юридическим лицом).

3.4.3. Муниципальный служащий Комитета, ответственный за предоставление муниципальной услуги, при поступлении ответа из Управления Росреестра по Мурманской области, ИФНС России по г. Мурманску на межведомственный запрос посредством системы межведомственного электронного взаимодействия в течение одного рабочего дня открывает электронный документ, распечатывает его и приобщает к документам, предоставленным заявителем.

3.4.4. Межведомственное информационное взаимодействие осуществляется в соответствии с требованиями и в сроки, установленные статьями 7.1, 7.2 Федерального закона № 210-ФЗ «Об организации предоставления государственных и муниципальных услуг».

3.5. Принятие решения по Заявлению

3.5.1. Основанием для начала административной процедуры является окончание рассмотрения Заявления и прилагаемых документов, а также документов, поступивших в рамках межведомственного информационного взаимодействия.

3.5.2. Муниципальный служащий Комитета, ответственный за предоставление муниципальной услуги, по результатам рассмотрения Заявления и прилагаемых документов, а также документов, поступивших в рамках межведомственного информационного взаимодействия:

- в случае отсутствия оснований для отказа в предоставлении муниципальной услуги, указанных в пункте 2.7.4 настоящего Регламента, готовит проект постановления администрации города Мурманска о предварительном согласовании предоставления земельного участка в соответствии с Регламентом работы администрации города Мурманска и передаёт его на согласование председателю Комитета (лицу, исполняющему его обязанности).

Если испрашиваемый земельный участок предстоит образовать, постановление о предварительном согласовании предоставления земельного участка должно содержать сведения и указания, предусмотренные подпунктами 9–11, 14 статьи 39.15 Земельного кодекса Российской Федерации. В случае, если границы испрашиваемого земельного участка подлежат уточнению в соответствии с Федеральным законом «О государственной регистрации недвижимости», постановление о предварительном согласовании предоставления земельного участка должно содержать сведения и указания, предусмотренные подпунктами 13, 14 статьи 39.15 Земельного кодекса Российской Федерации.

При наличии в письменной форме согласия заявителя Комитет вправе обеспечить подготовку иного варианта схемы расположения земельного участка;

- в случае наличия оснований для отказа в предоставлении муниципальной услуги, указанных в пункте 2.7.4 настоящего Регламента, готовит проект постановления администрации города Мурманска об отказ в предварительном согласовании предоставления земельного участка, содержащий все основания отказа в соответствии с Регламентом работы администрации города Мурманска и передаёт его на согласование председателю Комитета (лицу, исполняющему его обязанности).

Если к Заявлению о предварительном согласовании предоставления земельного участка прилагалась схема расположения земельного участка, постановление администрации города Мурманска об отказе в предварительном согласовании предоставления земельного участка должно содержать указание на отказ в утверждении схемы расположения земельного участка.

3.5.3. Председатель Комитета (лицо, исполняющее его обязанности) в день получения проекта постановления администрации города Мурманска о предварительном согласовании предоставления земельного участка либо проекта постановления администрации города Мурманска об отказе в предварительном согласовании предоставления земельного участка согласовывает их и передаёт муниципальному служащему, ответственному за предоставление муниципальной услуги.

3.5.4. Муниципальный служащий, ответственный за предоставление муниципальной услуги, в день поступления согласованного председателем Комитета (лицом, исполняющим его обязанности) проекта постановления администрации города Мурманска о предварительном согласовании предоставления земельного участка либо проекта постановления администрации города Мурманска об отказе в предварительном согласовании предоставления земельного участка направляет такой проект постановления на согласование должностным лицам администрации города Мурманска, заинтересованным лицам, указанным в проекте постановления, в порядке, установленном Регламентом работы администрации города Мурманска.

3.5.5. Срок согласования проекта постановления администрации города Мурманска о предварительном согласовании предоставления земельного участка либо проекта постановления администрации города Мурманска об отказе в предварительном согласовании предоставления земельного участка составляет не более 16 дней.

3.6. Выдача заявителю постановления администрации города Мурманска о предварительном согласовании предоставления земельного участка либо постановления администрации города Мурманска об отказе в предварительном согласовании предоставления земельного участка

3.6.1. Основанием для начала исполнения административной процедуры является поступление в Комитет постановления администрации города Мурманска о предварительном согласовании предоставления земельного участка либо постановления администрации города Мурманска об отказе в предварительном согласовании предоставления земельного участка из администрации города Мурманска.

3.6.2. Результат предоставления муниципальной услуги, указанный в подразделе 2.3 настоящего Регламента, выдается (направляется) заявителю одним их следующих способов по выбору заявителя:

- непосредственно в Комитете при личном обращении;
- заказным почтовым отправлением с уведомлением о вручении по адресу, указанному в заявлении.

3.6.3. Получение постановления в Комитете осуществляется лично под подпись. Муниципальный служащий Комитета, ответственный за предоставление муниципальной услуги, информирует заявителя о результатах рассмотрения Заявления по телефону, указанному в Заявлении, согласовывает с заявителем дату выдачи результата предоставления муниципальной услуги, указанного в подразделе 2.3 настоящего Регламента.

3.6.4. Срок исполнения административной процедуры составляет не более пяти рабочих дней.».

24. В пункте 5.7 раздела 5 слова «отделения Государственного областного бюджетного учреждения «Многофункциональный центр предоставления государственных и муниципальных услуг Мурманской области» (далее – ГОБУ «МФЦ МО»)» заменить словами «ГОБУ «МФЦ МО»».

25. Приложение № 1 к Регламенту изложить в новой редакции согласно приложению № 1 к изменениям.

26. Приложение № 4 к Регламенту изложить в новой редакции согласно приложению № 2 к изменениям.

Приложение № 1 к изменениям

Приложение № 1 к Регламенту

Председателю комитета градостроительства и территориального развития администрации города Мурманска

от <1> _____ ,
(фамилия, имя и (при наличии) отчество)
место жительства:
_____ ,
(индекс, страна/республика, край, область, населенный пункт, улица, дом, корпус, квартира)
Реквизиты документа, удостоверяющего личность гражданина:
_____
(наименование документа)
серия _____ номер _____
выдан "_____" _____ _____ года
_____
(кем выдан)

от <2> _____
(наименование юридического лица)
место нахождения юридического лица: _____
_____
(индекс, страна/республика, край, область, населенный пункт, улица, дом, корпус, квартира)

государственный регистрационный номер записи о государственной регистрации юридического лица в едином государственном реестре юридических лиц
_____ <3>,
идентификационный номер налогоплательщика
_____ <3>.

Заявление

Прошу принять решение о предварительном согласовании предоставления земельного участка:

Кадастровый номер земельного участка, заявление о предварительном согласовании предоставления которого подано (далее - испрашиваемый земельный участок), в случае если границы такого земельного участка подлежат уточнению в соответствии с Федеральным законом «О государственной регистрации недвижимости»	
Реквизиты постановления администрации города Мурманска об утверждении проекта межевания территории, если образование испрашиваемого земельного участка предусмотрено указанным проектом (наименование постановления, номер документа, дата принятия документа)	
Кадастровый номер земельного участка или кадастровые номера земельных участков, из которых в соответствии с проектом межевания территории, со схемой расположения земельного участка или с проектной документацией о местоположении, границах, площади и об иных количественных и качественных характеристиках лесных участков предусмотрено образование испрашиваемого земельного участка, в случае если сведения о таких земельных участках внесены в государственный кадастр недвижимости	
Основание предоставления земельного участка без проведения торгов из числа предусмотренных пунктом 2 статьи 39.3, статьей 39.5, пунктом 2 статьи 39.6, пунктом 2 статьи 39.10 Земельного кодекса Российской Федерации	
Вид права, на котором заявитель желает приобрести земельный участок, если предоставление земельного участка возможно на нескольких видах прав	
Цель использования земельного	
Реквизиты решения об изъятии земельного участка для государственных или муниципальных нужд в случае, если земельный участок предоставляется взамен земельного участка, изымаемого для государственных или муниципальных нужд (вид документа, кем принят, номер документа, дата принятия документа, наименование решения)	
Реквизиты постановления администрации города Мурманска об утверждении документа территориального планирования и (или) проекта планировки территории в случае, если земельный участок предоставляется для размещения объектов, предусмотренных указанными документом и (или) проектом (номер документа, дата принятия документа, наименование решения)	
Почтовый адрес (почтовый индекс, субъект Российской Федерации, город (волость и т.п.), улица (проспект, переулок и т.п.), дом (владение и т.п.) и (или) адрес электронной почты для связи с заявителем	

Приложение:
1. _____
2. _____
_____

_____
<1> для граждан.
<2> для юридических лиц.
<3> графа не заполняется, если заявителем является иностранное юридическое лицо.

Подтверждаю достоверность представленной информации. Я предупрежден(а) об ответственности за представление ложных или неполных сведений.

Настоящим во исполнение требований Федерального закона от 27.07.2006 № 152-ФЗ «О персональных данных» даю (даем) свое согласие администрации города Мурманска и ее структурным подразделениям на обработку моих персональных данных, указанных в заявлении. С персональными данными может производиться автоматизированная и неавтоматизированная обработка. Настоящее согласие выдано без ограничения срока его действия. Я могу отозвать вышеуказанное согласие, предоставив в Комитет заявление в простой письменной форме.

_____ _____ _____
(дата) (подпись) (расшифровка подписи)

Приложение № 2 к изменениям

Приложение № 4 к Регламенту

Блок-схема последовательности исполнения административных процедур предоставления муниципальной услуги

АДМИНИСТРАЦИЯ ГОРОДА МУРМАНСКА

ПОСТАНОВЛЕНИЕ

26.12.2017 № 4113

О внесении изменений в Примерное положение об оплате труда работников муниципального учреждения по обслуживанию структурных подразделений администрации города Мурманска, подведомственного администрации города Мурманска, утвержденное постановлением администрации города Мурманска от 18.06.2013 № 1500 (в ред. постановлений от 22.08.2013 № 2155, от 31.10.2013 № 3072, от 18.12.2013 № 3725, от 27.01.2014 № 172, от 08.04.2014 № 985, от 07.05.2014 № 1337, от 22.07.2014 № 2360, от 17.12.2014 № 4134, от 10.03.2015 № 660, от 19.11.2015 № 3191, от 21.11.2016 № 3518, от 25.01.2017 № 154)

В соответствии с решением Совета депутатов города Мурманска от 30.10.2008 № 54-669 «Об оплате труда работников муниципальных казенных, бюджетных и автономных учреждений города Мурманска», постановлением администрации города Мурманска от 03.04.2013 № 690 «Об оплате труда работников муниципальных учреждений города Мурманска», постановлением администрации города Мурманска от 06.12.2017 № 3876 «О повышении заработной платы работникам муниципальных учреждений города Мурманска в 2018 году» **постановляю:**

1. Внести в Примерное положение об оплате труда работников муниципального учреждения по обслуживанию структурных подразделений администрации города Мурманска, подведомственного администрации города Мурманска, утвержденное постановлением администрации города Мурманска от 18.06.2013 № 1500 (в ред. постановлений от 22.08.2013 № 2155, от 31.10.2013 № 3072, от 18.12.2013 № 3725, от 27.01.2014 № 172, от 08.04.2014 № 985, от 07.05.2014 № 1337, от 22.07.2014 № 2360, от 17.12.2014 № 4134, от 10.03.2015 № 660, от 19.11.2015 № 3191, от 21.11.2016 № 3518, от 25.01.2017 № 154), следующие изменения:

- приложение к Примерному положению об оплате труда работников муниципального учреждения по обслуживанию структурных подразделений администрации города Мурманска, подведомственного администрации города Мурманска, изложить в новой редакции согласно приложению к настоящему постановлению.

2. Отделу информационно-технического обеспечения и защиты информации администрации города Мурманска (Кузьмин А. Н.) организовать размещение настоящего постановления с приложением на официальном сайте администрации города Мурманска в сети Интернет.

3. Редакции газеты «Вечерний Мурманск» (Хабаров В. А.) опубликовать настоящее постановление с приложением.

4. Настоящее постановление вступает в силу со дня официального опубликования и распространяется на правоотношения, возникшие с 01.01.2018.

5. Контроль за выполнением настоящего постановления возложить на начальника отдела бухгалтерского учета и отчетности – главного бухгалтера администрации города Мурманска Зараковскую И. Ю.

Временно исполняющий полномочия
главы администрации города Мурманска **А. Г. ЛЫЖЕНКОВ.**

Приложение к постановлению
администрации города Мурманска
от 26.12.2017 № 4113

Размеры минимальных окладов работников, осуществляющих профессиональную деятельность по общеотраслевым должностям служащих

Квалификационные уровни	Должности, отнесенные к квалификационным уровням	Размер минимального оклада (руб.)
Профессиональная квалификационная группа «Общеотраслевые должности служащих первого уровня»		
1 квалификационный уровень	Делопроизводитель	6 125,00
Профессиональная квалификационная группа «Общеотраслевые должности служащих третьего уровня»		
1 квалификационный уровень	Бухгалтер, бухгалтер-ревизор, программист, экономист, юрисконсульт, специалисты различных наименований	6783,00
2 квалификационный уровень	должности служащих первого квалификационного уровня, по которым может устанавливаться 2 внутридолжностная категория	
3 квалификационный уровень	должности служащих первого квалификационного уровня, по которым может устанавливаться 1 внутридолжностная категория	
4 квалификационный уровень	должности служащих первого квалификационного уровня, по которым может устанавливаться производное должностное наименование «ведущий»	
5 квалификационный уровень	Главные специалисты и заместители: в отделах, отделениях; заместитель главного бухгалтера	
Профессиональная квалификационная группа «Общеотраслевые должности служащих четвертого уровня»		
1 квалификационный уровень	Начальник отдела	7497,00

Размеры минимальных окладов работников, осуществляющих профессиональную деятельность по общеотраслевым профессиям рабочих

Разряд работ в соответствии с Единым тарифно-квалификационным справочником работ и профессий рабочих	Размер минимального оклада (руб.)
Профессиональная квалификационная группа «Общеотраслевые профессии рабочих первого уровня»	
2 разряд работ в соответствии с Единым тарифно-квалификационным справочником работ и профессий рабочих	2754,00

ПРИМИТЕ ПОЗДРАВЛЕНИЯ

Тамара Борисовна Давыдова, милая, поздравляем с днем рождения! Дней счастливых и достатка, пусть здоровье бьет ключом, а тревоги и печали навсегда покинут дом. Пусть удача, словно ангел, летит всюду за тобой, чтобы сердце не тужило, пусть любовь сверкает в нем. Пусть труды все станут легче, не иссякнет красота. С днем рождения поздравляем, счастья. радости, добра!

С любовью сынуля и друзья Нина Павловна, Ольга Васильевна, Евгения Федоровна, Таисия Николаевна.

Дорогая Тамара Кузьминична Лабикова! С днем рождения поздравляем, будь всегда счастливей всех, добра и радости вам желаем, в доме пусть звучит лишь смех. Пусть по жизни ангел охраняет, а невзгоды все обходят стороной, солнца свет всегда пусть согревает, жизнь была б лишь с белой полосой. Желаем, чтоб сбылась заветная мечта, семья заботой и любовью окружала и рядом были только верные друзья, здоровье пусть ваше всегда крепчает!

С любовью ваши родные и друзья Ольга Васильевна, Екатерина Васильевна, Нина Витальевна, Нина Павловна, Евгения Федоровна и другие.

Поздравляем с юбилеем Надежду Гоглеву! Желаем нашей юбилярше грядущих ясных светлых дней, но с каждым годом быть не старше, а моложе и милей. Ты заслужила в жизни радость на много дней уже вперед. Так будь же счастлива, здорова и каждый день, и каждый год. Плюс ко всему еще желаем мы нежных, преданных друзей, в семейной жизни – мира, счастья и много, много светлых дней.

Семья Труняковых и дети.

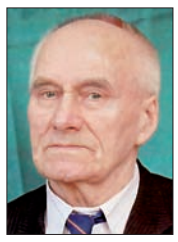

Поздравляем Вячеслава Николаевича Генералова со знаменательной датой! С 80-летним юбилеем тебя, любимый папа, поздравляем! Сегодня твои внуки, дети здоровья крепкого желают. Для нас ты всех пример и эталон, тобой гордятся наши поколения. За свою жизнь законно ты обрел почет, любовь и славу, уважение. Пусть бережет тебя наша любовь, судьба пусть лет тебе не пожалеет. Душой ты молод и «всегда готов», и этот лозунг пусть с годами не стареет.

С уважением Антон, Платон, Оля, Миша.

ГЛАВА
МУНИЦИПАЛЬНОГО ОБРАЗОВАНИЯ ГОРОД МУРМАНСК

ПОСТАНОВЛЕНИЕ

15 декабря 2017 года № 181

О награждении почетным знаком «За вклад в развитие города Мурманска» (за достижения в сфере (области) образования и науки)

В соответствии с решением Совета депутатов города Мурманска от 25.04.2014 № 73-1052 «О Положении о знаках отличия граждан в городе Мурманске», руководствуясь Уставом муниципального образования город Мурманск,

ПОСТАНОВЛЯЮ:

1. Наградить почетным знаком «За вклад в развитие города Мурманска» (за достижения в сфере (области) образования и науки):
- Запевалову Татьяну Владимировну, директора муниципального бюджетного учреждения дополнительного образования города Мурманска Дома детского творчества им. А. Торцева;
- Ткаченко Розу Зияновну, директора муниципального бюджетного учреждения дополнительного образования города Мурманска Первомайского Дома детского творчества;
- Чуркина Владимира Васильевича, главного специалиста комитета по образованию администрации города Мурманска.
2. Опубликовать настоящее постановление в газете «Вечерний Мурманск».

Глава муниципального образования город Мурманск Д. Д. ФИЛИППОВ.

Информационное сообщение

С целью внесения изменений в муниципальную программу «Формирование современной городской среды на территории муниципального образования город Мурманск» на 2018–2022 годы комитет по культуре администрации города Мурманска информирует о начале приема предложений заинтересованных лиц о включении в данную программу общественной территории, подлежащей благоустройству на 2018–2022 годы.

Предложения принимаются по адресу: 183038, город Мурманск, Флотский проезд, дом 1 или на адрес электронной почты: kultura@citymurmansk.ru.

Сроки приема предложений: с 11.01.2018 по 02.02.2018.

Информационное сообщение о проведении публичных слушаний

В целях соблюдения прав человека на благоприятные условия жизнедеятельности, прав и законных интересов правообладателей земельных участков и объектов капитального строительства, в соответствии с постановлением Главы муниципального образования город Мурманск от 12.12.2017 № 173, решением комиссии по подготовке проекта «Правила землепользования и застройки муниципального образования город Мурманск» **24 января 2018 года в 16 часов** будут проведены публичные слушания по вопросу предоставления разрешений на условно разрешенный вид использования земельных участков или объектов капитального строительства.

Публичные слушания будут проведены в помещении, расположенном по адресу: г. Мурманск, пр. Кольский, 129/1, в актовом зале на первом этаже.

На публичные слушания выносятся вопросы:

- предоставление разрешения на условно разрешенный вид использования «предприятия автосервиса» для земельного участка с кадастровым номером 51:20:0001018:127, расположенного в районе дома № 134 по Кольскому проспекту;
- предоставление разрешения на условно разрешенный вид использования «предприятия автосервиса» для земельного участка с кадастровым номером 51:20:0002086:118, расположенного по улице Гвардейской, дом № 1а.

Заявления на участие в публичных слушаниях и предложения принимаются **по 16 января 2018 года** включительно по рабочим дням с 9 до 13 и с 14 до 17.30 по адресу: комитет градостроительства и территориального развития администрации города Мурманска – г. Мурманск, пр. Ленина, 77, каб. № 12, тел. 45-85-30, доб. 118.

РАЗМИНКА ДЛЯ ЭРУДИТОВ

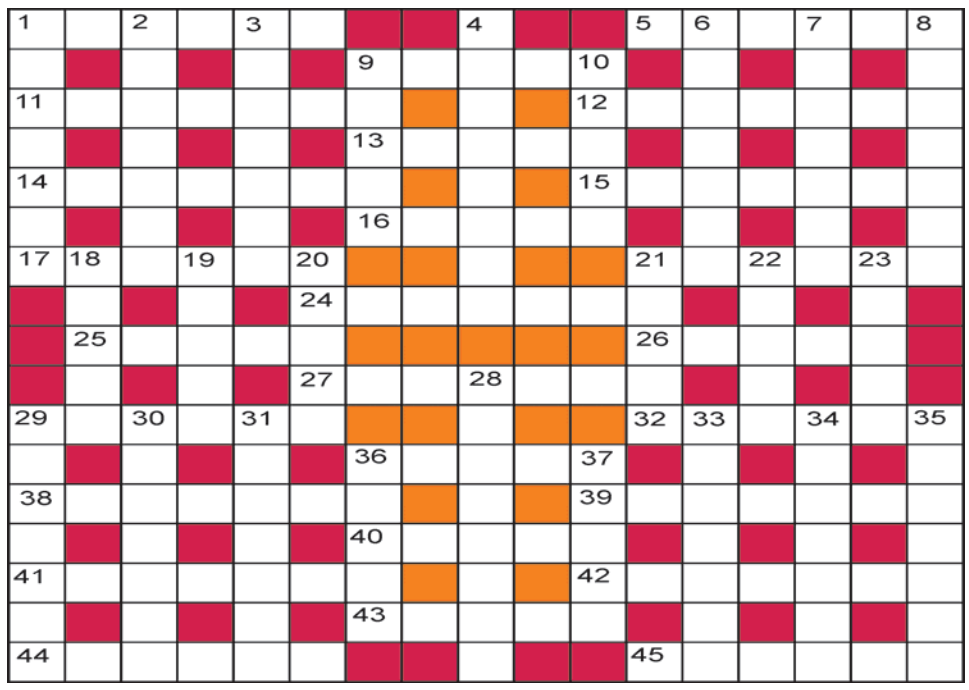

ПО ГОРИЗОНТАЛИ: 1. Подъем солнца над горизонтом. 5. Линия, делящая прическу. 9. Лесная птица-санитар. 11. Популярный эстрадный артист. 12. Погубитель «Титаника». 13. Лицевая сторона монеты, медали. 14. Полководец-теоретик. 15. Мышца руки. 16. Горы в Европе. 17. Едкий газ. 21. «Сито» для табачного дыма. 24. Червяк на крючке. 25. Оружие кавалериста. 26. Мягкая шерстяная пряжа. 27. Разбить его – плохая примета. 29. Количество ягод в ладони. 32. Грустное амплуа. 36. Красноголовая утка. 38. Прямая внутри треугольника. 39. Последнее произведение Моцарта. 40. Смола из расщелин скал. 41. «Конфискация» свободы. 42. Менеджер «ночной бабочки». 43. Оружие ковбоев. 44. Собака, берущая след. 45. Сахарный корнеплод.

ПО ВЕРТИКАЛИ: 1. Табличка с названием магазина. 2. Комплекс признаков недуга. 3. Испытание пробной ездой. 4. Ураганный огонь на поле боя. 6. Итальянский композитор. 7. Небольшой невод. 8. Степень высоты голоса. 9. Плавучий «экскаватор». 10. Обувь для аквалангиста. 18. Намазывают на хлеб. 19. Снежный барс. 20. Светлейший титул Потемкина. 21. Духовой инструмент. 22. Плашка для нарезки резьбы. 23. Слесарный зажим. 28. Сорт конфет. 29. Горы с Эверестом. 30. Сердечный прием гостей. 31. Книга о лечебной флоре. 33. Русский живописец. 34. «Охотник» с лукошком. 35. Комнатенка папы Карло. 36. Подтекст, скрытый во фразе. 37. Венчает маковку церкви.

Составитель Елена ТИМОШЕНКО.

ОТВЕТЫ НА КРОССВОРД, ОПУБЛИКОВАННЫЙ 28 ДЕКАБРЯ

По горизонтали: 1. Минор. 6. Арека. 9. Уругвай. 11. Огузок. 12. Мамонт. 13. Ариадна. 14. Монах. 17. Декан. 19. Пласт. 24. Арбалет. 25. Пробел. 26. «Илиада». 27. Кэрролл. 28. Папка. 30. Жатва. 33. Знамя. 38. Барокко. 39. Дрязги. 40. Волосы. 41. Деление. 42. Наука. 43. Рельс.

По вертикали: 2. Игумен. 3. Рукав. 4. Мулине. 5. Сводка. 6. Аймак. 7. Кнопка. 8. Тотем. 10. Стрит. 15. Острога. 16. Арабеск. 18. Квадрат. 20. Левитан. 21. Синдром. 22. Балка. 23. Стило. 28. Панда. 29. Плеяда. 31. Апрель. 32. Викинг. 34. Ассоль. 35. Ярлык. 36. Обида. 37. Ковер.

Скай НАТЯЖНЫЕ ПОТОЛКИ
Установку потолков производим: в г. Мурманске, г. Североморске-3, Полярном, Снежногорске, Гаджиеве, Заозерске.
Обои!
• Изготовление от 3-х дней • Гарантия производителя – 10 лет
• Огромный выбор варианта дизайна • Скидки пенсионерам
НИЗКАЯ ЦЕНА!
ИЗГОТОВЛЕНИЕ КОРПУСНОЙ МЕБЕЛИ и ДВЕРЕЙ для ШКАФА-КУПЕ. РАСПИЛ, ОБЛИЦОВКА КРОМОК ЛДСП
МАТОВЫЙ ПОТОЛОК 18 м² – 6300 руб.
ЛАКОВЫЙ ПОТОЛОК 18 м² – 8100 руб.
8 (8152) 75-42-70, 8-902-281-42-70.
Мурманск, ул. Буркова, д. 19/2.
www/skypotolok51.ru
РЕКЛАМА

ОКНА
от 9500 руб.
Балконы, лоджии
от 29000 руб.
от 15000 руб.
Натяжные потолки.
Рассрочка.
гост. "Моряк", оф. 109, ул. Книповича, 23.
Условия предоставления рассрочки уточняйте по телефону или в офисе.
Тел. 75-30-56.
РЕКЛАМА

ЧАСТНЫЕ ОБЪЯВЛЕНИЯ

Реклама.

ГРУЗОПЕРЕВОЗКИ

Каждый четверг возьмем попутный груз по маршруту Мурманск – Оленегорск – Мончегорск – Апатиты – Мурманск. Доставка до дверей.
Тел. 8-911-308-44-88.

Каждую пятницу возьмем попутный груз по маршруту Мурманск – Печенга – Никель – Заполярный – Мурманск. Доставка до дверей.
Тел. 8-911-308-44-88.

РИТУАЛЬНЫЕ УСЛУГИ

ПАМЯТНИКИ. Скидка 30% до 31 января. Бесплатное хранение.
Обращаться:
ул. Щербакова, 18, тел. 52-48-38;
ул. Гаджиева, 9, тел. 20-60-90.

ЧАСТНЫЕ ОБЪЯВЛЕНИЯ
принимаются по адресу:
Кольский просп., 9
с 9.00 до 17.00, перерыв с 13.00 до 14.00
(кроме субботы и воскресенья).
ВМ_00_РЕКЛАМА

ВЕЧЕРНИЙ МУРМАНСК

СОУЧРЕДИТЕЛИ: администрация города Мурманска, муниципальное автономное учреждение «Редакция газеты «Вечерний Мурманск».

ГЛАВНЫЙ РЕДАКТОР В. А. ХАБАРОВ.

АДРЕС РЕДАКЦИИ, ИЗДАТЕЛЯ: 183032, г. Мурманск, Кольский проспект, 9.
ТЕЛЕФОНЫ РЕДАКЦИИ: отдел подписки и доставки – 47-75-83;
коммутатор – 25-46-92;
приемная – тел./факс 25-46-77, e-mail: info@vmnews.ru, vmpres@gmail.com
отдел рекламы и развития – 25-82-19, 23-70-17 (факс);
e-mail: reklama@vmnews.ru
служба новостей – 25-04-42, 25-10-38, 25-46-90, 25-46-79;
e-mail: vmnews@vmnews.ru
бухгалтерия – 47-75-84.
Свободная (договорная) цена.
Подписные индексы: 52844 (ежедневная газета), 31496 (пятничный номер).

Мнение авторов отдельных публикаций может не совпадать с позицией редакции. За достоверность текстов публикуемых частных объявлений и рекламы редакция ответственности не несет. В газете используются материалы российских СМИ, размещенных на открытых для пользователей web-узлах глобальной сети Интернет. Все материалы, подготовленные журналистами «Вечернего Мурманска», являются интеллектуальной собственностью. Запрещается использование авторских материалов без разрешения авторов и правообладателя исключительных прав на произведения – МАУ «Редакция газеты «Вечерний Мурманск». Письма, рукописи, фотографии и рисунки не рецензируются и не возвращаются. Материалы под рубриками «Экономика и бизнес», «Образование и жизнь» печатаются на коммерческой основе.

Газета набрана и сверстана в компьютерном центре «Вечернего Мурманска», отпечатана с готовых позитивных пленок в ООО «Северные Телесистемы», адрес: 183010, г. Мурманск, ул. Зеленая, 47. Время подписания в печать 9.01.2018 – 18.00. По графику – 18.00. Газета зарегистрирована Управлением Федеральной службы по надзору в сфере связи, информационных технологий и массовых коммуникаций по Мурманской области, свидетельство ПИ № ТУ51-00262 от 06 июня 2014 г. Тираж – 6500 экз. Зак. 15. **(16+)**

ГОРОСКОП
НА ЯНВАРЬ

Козерог (22 декабря – 20 января)

Для Козерогов этот январь обещает стать одним из самых ярких в жизни. Как только отгремит последний новогодний салют, они, еще раз проанализировав свою жизнь, поймут, что не об этом они в детстве мечтали. Решив открыть дверь переменам, они начнут новый продуктивный этап жизни, который позволит им подойти поближе к своей детской мечте.

Некоторые представители этого знака не побоятся кардинально сменить сферу деятельности, что, конечно, может вызвать панику у близких. Но тот, кто рискнет поставить на кон все, чего добивался несколько лет, скоро поймет, что этот риск будет оправдан. У одиноких Козерогов все январские перемены будут проходить легко, и им не придется держать отчет перед кем-то. И как только они сменят свое профессиональное амплуа, у них появится много новых друзей, в том числе и среди лиц противоположного пола.

Водолей (21 января – 19 февраля)

Водолеи в январе не станут искусственно подгонять ход событий. Ничего дурного с ними в этом месяце не произойдет, хотя в какой-то момент будет казаться, что жизнь сошла с проторенной колеи и они стали жертвой обстоятельств. Но через пару недель время само расставит все по своим местам.

В начале года могут осложниться отношения с теми, кого Водолеи считают своими спутниками жизни. Появится ощущение, что еще вчера самые близкие люди вдруг начали говорить на разных языках. Чтобы вернуть в свой дом мир и покой, придется приложить немалые усилия. Избавиться от всех передряг некоторым поможет совместный досуг, времени для которого в январе будет предостаточно. Так что к концу морозного января многие пары могут стать намного ближе друг к другу.

Выйдя после праздников на работу, Водолеи могут услышать новость о том, что у них появился новый начальник, который сразу начнет изводить своими придирками. Но представители этого знака не из тех, кто быстро сдается. И скоро новое начальство убедится в их профессиональных способностях, после чего Водолеи могут быстро подняться по карьерной лестнице.

Рыбы (20 февраля – 20 марта)

Трудности с выбором новых жизненных приоритетов в начале года испытают Рыбы. Вероятно, сразу после новогодних праздников кто-то из них переедет в новый район (в другой город или даже государство), из-за чего их жизнь кардинально изменится. Представители этого знака не слишком любят перемены, и они будут скучать по старым друзьям и до боли знакомым местам. Но долго тосковать не придется, нужно будет справляться с многочисленными бытовыми проблемами, вызванными переездом. Когда Рыбы познакомятся с новыми соседями, им придется признать: переезд реально удался. К тому же на новом месте не будет времени и сил изводить свою вторую половинку скандалами и капризами. Бытовые хлопоты очень сплачивают, так что потом этот суматошный месяц будет вспоминаться как один из самых гармоничных периодов жизни.

Овен (21 марта – 20 апреля)

Овны, встречая январь 2018 года, не сразу поймут, что началась новая глава их биографии. Со свойственным им энтузиазмом они будут отдыхать, словно не замечая, что для ничегонеделания отведена лишь первая декада месяца. Как только праздничный кураж останется позади, придется признать, что Овны многое упустили из вида и процесс долгожданных перемен вышел из-под контроля.

Конечно, любимый человек не оставит Овна один на один с постпраздничным кризисом, но не исключено, что он начнет продумывать план бегства из супружеской жизни. Поэтому те из Овнов, кого пугает развод, должны будут постараться как можно скорей вернуть себе репутацию трезвого, взрослого, серьезного человека.

Впрочем, не все так печально. Представители этого знака будут вполне в состоянии обезопасить себя и от развода, и от краха карьеры.

Телец (21 апреля – 21 мая)

В январе присущий Тельцам консерватизм достигнет небывалых высот. И именно он будет способствовать сохранению счастья и гармонии. Многие начнут открыто завидовать тем, кто сумел ввести строгие правила в свою семейную жизнь и тем самым обезопасить себя от любого скандала.

Куда меньше традиций в январе будет в жизни Тельцов, не связанных любовными отношениями. Они даже в какой-то момент позволят себе выйти из привычного образа недотроги. Нет, в январе, скорее всего, они так и не начнут по-настоящему серьезный роман, хотя мысли о нем будут появляться все чаще. Тельцы даже начнут примерять на роль своей потенциальной второй половинки людей, с которыми приходится достаточно часто общаться. Однако ситуация на личном фронте изменится только тогда, когда представители этого знака решатся вывести поиски самой большой в их жизни любви за привычные рамки.

Близнецы (22 мая – 21 июня)

Близнецы в январе все время будут куда-то спешить. Представители этого знака достаточно часто живут в подобных условиях. Вот только январская кутерьма в какой-то момент покажется физически невыносимой. И в один из праздничных дней им даже придется приостановить потоки гостей, сославшись на свое нездоровье. К счастью, Близнецы смогут восстановить свой энергетический потенциал и начало рабочего года воспримут с большим энтузиазмом.

Как только отгремят звуки новогодних фанфар, некоторые представители этого знака увидят, что рядом с ними живет, в общем-то, чужой человек. Но Близнецы никогда не были пессимистами, а потому с грустными январскими думами справятся достаточно быстро. Они заставят себя с оптимизмом взглянуть на свою личную жизнь и постараются поверить, что все самое лучшее для них не за горами.

В январе будет немало приятных минут и в делах, связанных с карьерой. Как только стартует рабочий 2018 год, Близнецы с большим вдохновением приступят к выполнению своих профессиональных обязанностей. В январе им захочется достичь новых карьерных высот. Но в начале года это вряд ли удастся осуществить. Что ж, впереди еще целый год!

Рак (22 июня – 22 июля)

Раки в январе откажутся куда-то спешить, строить планы на будущее или переживать из-за того, что длинные праздники плохо отразились на семейном бюджете. На каникулах они позволят себе хорошенько отдохнуть, после чего с удовольствием вернутся к работе.

Представителям этого знака в начале года не стоит стремиться быть для всех хорошими и пушистыми. Лучше следовать своим принципам и взглядам, тогда окружающие начнут вас еще больше уважать. Но с близкими людьми, наоборот, нужно быть более искренними и откровенными.

Итак, если Раки станут более чуткими и внимательными, они притянут к себе достойных людей. Это особенно касается отношений с противоположным полом. В личной жизни Ракам придется самим принимать решение, от которого зависят будущие отношения. Если появится ощущение неготовности к чему-то серьезному, лучше посвятить себя карьере. Хотя отказывать себе в свидании с интересным и остроумным человеком не стоит. Вдруг завяжется если и не любовь, то крепкая дружба?

Лев (23 июля – 23 августа)

Львы – уверенные в себе люди, поэтому без сомнений берутся за новые дела. В бизнесе это помогает укрепить финансовое положение и преодолеть все трудности. Главное, не упустить шанс преуспеть и использовать свои таланты. Только вот лишние амбиции и властолюбие могут навредить Львам в январе. Желательно набраться терпения и избавиться от гордыни. Тогда можно примириться с людьми, с которыми были в ссоре. В январе Львам лучше быть выдержанными и решительными, чтобы склонить удачу на свою сторону. Не стоит суетиться и долго размышлять, нужно опираться на интуицию. Тем более что в начале года есть все шансы выиграть деньги в лотерею и стать более состоятельными. В январе неплохо бы побывать на курсах повышения квалификации или получить другую специальность. Главное, не бездействовать, иначе все ваши шансы уплывут к другим людям. Необходимо четко распланировать свои дела.

Дева (24 августа – 23 сентября)

Девы умеют анализировать даже те ситуации, которые не стоит разбирать по полочкам. Январь обещает стать для представителей этого знака благополучным временем, когда можно без препятствий прийти к результату во всех сферах жизни. Найдется время для всего – работы, любви и отдыха. Главное, не бояться резких перемен и не слишком цепляться за прошлое. Девам в январе не следует упускать из вида мелочи. Ведь от них зависит благоприятный исход важных дел. Начало года для них станет ярким и незабываемым. Даже рутинная работа в январе покажется интересной. Только не стоит рассказывать окружающим о своих заслугах и успехах. Особенно если чувствуется, что они завидуют Девам и пытаются помешать их карьере.

Весы (24 сентября – 23 октября)

В январе Весам рекомендуется стать терпеливее. Это позволит переждать трудные моменты и взять курс на новые дела. Не стоит надеяться на скорый результат, иначе можно испортить то, что запланировали. Начавшийся год подкинет несколько шансов на успех в делах, но за них нужно крепко уцепиться. В противном случае этими шансами воспользуются более настойчивые и упорные. Ближе к концу января у представителей этого знака начнут неуклонно расти доходы, что заметно поднимет самооценку. Положительно сможет повлиять на нее и ряд удивительных перемен, которые произойдут в личных отношениях.

А здесь представителей этого знака ожидают яркие и незабываемые моменты. Тому, кто пока не встретил своего человека, нужно быть готовым угадать его в толпе или в компании друзей. Но для этого понадобятся настойчивость и инициативность. Финансовому состоянию Весов в начале года ничего не угрожает. Но тратить деньги нужно с умом, а не на бесполезные вещи.

Скорпион (24 октября – 22 ноября)

Начало года обещает Скорпионам перемены во всех сферах жизни, принимать которые нужно с гордо поднятой головой. Если удастся исключить авантюрные мероприятия и риски, можно будет преодолеть все преграды. Только стоит тщательно продумывать все дела, особенно если на кон поставлены карьера и деньги. Творческие личности будут полны идей и интересных планов. Но нужно быть увереннее и держать эмоции под контролем. Любую работу в январе надо завершать. Страсть и импульсивность не всегда помогают достичь высоких результатов.

В январе многие Скорпионы могут встретить достойных партнеров, если будут внимательнее и терпеливее. Если не получится, не следует бояться временного одиночества. Именно оно поможет разобраться во всех нюансах, как душевных, так и профессиональных. В этом месяце не рекомендуется тратить больше, чем зарабатываете. Экономия должна быть в приоритете, как и рациональный подход к покупкам. Однако на подарок близкому человеку денег жалеть не нужно.

Стрелец (23 ноября – 21 декабря)

Стрельцам в январе не следует бояться проблем. Символ этого года, Желтая Собака, благоволит жизнерадостным и целеустремленным личностям, которые не намерены упускать шанса на успех. Стрельцам понадобятся только терпение и усидчивость. Тогда удастся взять курс на новые свершения без опасений неудач и конкуренции. А уважение коллег и любовь родственников позволят реализовать все задуманное. Да и присущая представителям этого знака уверенность в себе подарит заряд бодрости и энергии. Можно смело заниматься пением, рисованием или даже взяться за написание истории своей жизни. Даже завистники не собьют Стрельцов с избранного пути.

Чтобы сохранить нажитое, в январе стоит стать заметно бережливее. Одинокие представители этого знака в первом месяце года обязательно встретят своего человека, с которым можно будет счастливо идти по жизни. Ну а семейным предстоит пройти через тернии к звездам, чтобы сохранить теплые и крепкие отношения друг с другом. Январь для них может стать вторым медовым месяцем.