Главная газета нашего города

Вечерний Мурманск

26 июня 2018, вторник

№ 108 (6470)

На Семеновском озере состоялось грандиозное водное шоу

2

Московская художница создала комиксы о Мурманске

8

Найдена потерявшаяся месяц назад змея

12

В БУДУЩЕЕ НА ВСЕХ ПАРУСАХ

«Ребята, берите дождевики, чтобы не промокнуть. Бесплатно!» – предлагали организаторы Дня выпускника школьникам, входящим в парк на Семеновском озере. Но мрачные тучи и порывистый ветер не пугали молодежь. Выпускники 9-х и 11-х классов щеголяли на набережной с яркими лентами через плечо. В этот день им было море по колено!

Мурманских выпускников развлекали лучшие в мире «ихтиандры»

Впервые этим летом городской выпускной для мурманских школьников, гимназистов и лицеистов прошел на набережной Семеновского озера. На праздник пришли далеко не все юные северяне, сдавшие экзамены. Многие уже уехали из Мурманска – кто на каникулы, а кто в те города. где собирается учиться дальше. Зато на обновленной набережной и на берегу озера места хватило всем горожанам, пожелавшим увидеть праздник. Ребят ожидало зрелищное шоу в акватории озера. Но началось все по традиции с линейки и поздравлений.

– Областной центр меняется на глазах! Еще несколько лет назад на этом месте просто невозможно было бы провести такое грандиозное событие, – отметил депутат Государственной Думы **Алексей Веллер**. – А теперь Семеновское озеро превратилось в полноценное место отдыха, и работы по реконструкции продолжаются. Думаю, что выпускники прошлых лет немного завидуют тем, кому повезло отметить выпускной здесь, на новой набережной, вместе со всем городом.

– Очень хочется, чтобы сегодняшние выпускники обязательно вернулись домой, если поедут учиться в другие города, – добавил **Андрей Сысоев**, глава администрации города Мурманска. – Мы приложим все силы, чтобы молодежь имела перспективы и желание жить и работать в Мурманске.

Недаром праздник назвали «Паруса надежды». Надежды на возвращение! Красочный фейерверк над озером ознаменовал начало водного спектакля, в котором участвовали катамараны, украшенные огромными колокольчиками, моторные лодки в виде бумажных корабликов и парусные яхты – ими управляли лучшие яхтсмены Заполярья. Среди них были призеры чемпионата мира по зимним видам парусного спорта **Вячеслав Мальцев** и **Фарид Арсланов**. На смену им пришли призеры чемпионата мира по гидрофлаю – трое мужчин, которые с помощью водяных турбин летают над водой, исполняя невероятные трюки. Перефразируя Пушкина, «и трое витязей прекрасных чредой из вод выходят ясных». Только эти «витязи» не просто выходили, а вылетали из вод Семеновского озера, взмывая на высоту 10–15 метров, делали сальто и бегали по воде. В завершение незабываемого представления к выпускникам подплыл корабль, паруса которого были украшены гербом Мурманска. Еще три часа после этого на набережной не смолкала музыка. Все желающие праздновали День выпускника на дискотеке под открытым небом.

Павел СТЕПАНЕНКО. stepanenko@vmnews.ru
Фото автора.

КОРОТКОЙ СТРОКОЙ

ЧАСЫ ПОЙДУТ В 12

Сегодня в 12.00 состоится запуск часов, установленных на фасаде главного здания Мурманского областного художественного музея (ул. Коминтерна, 13). Они были изготовлены в Казани часовым заводом «Наше время».

ГДЕ ПОДПИСАТЬСЯ НА «ВЕЧЕРКУ»

Уважаемые читатели, с 26 июня подписной пункт в редакции на Кольском проспекте, 9 по техническим причинам работать не будет. Оформить подписку можно в отделе подписки на ул. Шмидта, 17 с 9.30 до 17.00 с понедельника по пятницу (перерыв с 13.00 до 14.00) или пригласить специалиста по оформлению подписки на дом. Телефон 47-75-83.

ВОЕННЫЕ СПАСЛИ БАЙДАРОЧНИКА

На завершающем этапе сбор-похода разнородных сил Северного флота в Баренцевом море экипаж базового тральщика «Ельня» спас человека. В двух милях севернее мыса Териберский экипаж тральщика обнаружил байдарочника, которого сносило в открытое море. Моряки подняли обессиленного гребца на борт, оказали ему первую помощь, предоставили горячее питание и отдых. После завершения задач в море тральщик «Ельня» возвратился в базу в городе Полярный, где байдарочник сошел на берег. Как сообщили в пресс-службе Северного флота, любитель экстремального отдыха прибыл в Мурманскую область из Москвы. Он занимался сплавом по реке Воронья, впадающей в Баренцево море.

ПОСЛЕ АРМИИ – В МОРЕ

В Мурманском морском рыбопромышленном колледже началась приемная кампания, и только на морские специальности заявления подали уже 150 абитуриентов. Прием документов на очное отделение по программам среднего профессионального образования продлится до 14 августа. По итогам уходящего учебного года средняя мореходка по морским специальностям выпустила 208 человек: 103 студента очного отделения и 105 – заочного. Самыми востребованными профессиями традиционно остаются судоводители, судовые механики и электромеханики. По каждому из этих направлений выпустились по 40–50 человек. Порядка 30 молодых северян стали специалистами по радиосвязи и радионавигации, а 10 курсантов – рефрижераторными механиками. По данным руководства колледжа, большинство выпускников, вернувшись в Мурманск после службы в армии, остаются работать в Заполярье на судах мурманских судовладельцев.

НЕСЧАСТНЫЙ СЛУЧАЙ?

Вчера примерно в 12.20 из окна 10 этажа дома № 15 на улице Скальной в Мурманске выпал мужчина. От полученных травм он скончался на месте. Причины случившегося устанавливаются. По предварительным данным, никаким асоциальным поведением северянин не отличался.

МУРОМ, А НЕ МУРМАНСК

Мурманск, в котором матчи и тренировки чемпионата мира не проводятся, вчера оказался в эпицентре футбольных новостей. Так, несколько российских сайтов, в том числе и мурманские, распространили информацию, что болельщики из Перу ошибочно забронировали номера в мурманских отелях. Якобы не знающие географии перуанцы хотели переночевать здесь перед матчем между сборными Дании и Перу, которые проходят в Саранске. «Вечерка» связалась с волонтерским центром чемпионата мира по футболу-2018 в России и выяснила, что болельщики ошибочно забронировали гостиницу в Муроме.

ТЕПЛО И ДОЖДЛИВО

Сегодня в Мурманске пройдет дождь. Ветер юго-западный умеренный. Температура воздуха от 18 до 23 градусов тепла.

Информация о деятельности контрольно-счетной палаты города Мурманска за 2017 год

Контрольно-счетная палата города Мурманска (далее – контрольно-счетная палата) в соответствии со статьей 49 Устава муниципального образования город Мурманск, Положением о контрольно-счетной палате города Мурманска, утвержденным решением Совета депутатов города Мурманска от 24.03.2009 № 62-763, является постоянно действующим органом внешнего муниципального финансового контроля.

Полномочия контрольно-счетной палаты определены Положением о контрольно-счетной палате в соответствии с Бюджетным кодексом Российской Федерации, Федеральным законом от 07.02.2011 № 6-ФЗ «Об общих принципах организации и деятельности контрольно-счетных органов субъектов Российской Федерации и муниципальных образований» и иными федеральными законами и нормативными правовыми актами Совета депутатов города Мурманска.

В отчетном году контрольно-счетная палата осуществляла предварительный и последующий контроль на основании плана работы на 2017 год, утвержденного коллегией контрольно-счетной палаты.

Планирование мероприятий основано на системном подходе к организации деятельности в целях обеспечения непрерывности, комплексности, приоритетности определения предметов и объектов контроля с учетом анализа результатов контрольных и экспертно-аналитических мероприятий, а также анализа сведений о планировании и результатах контрольных мероприятий других уполномоченных органов.

Экспертно-аналитическая и контрольная деятельность контрольно-счетной палаты

В 2017 году проведено 48 мероприятий внешнего муниципального финансового контроля. Также в IV квартале 2017 года контрольно-счетная палата приступила к проведению 2 экспертно-аналитических мероприятий, 1 контрольного мероприятия и 2 мероприятий по аудиту эффективности.

Объектами внешнего муниципального финансового контроля являлись органы местного самоуправления, муниципальные учреждения, а также иные организации, использующие имущество, находящееся в муниципальной собственности.

Мероприятиями внешнего муниципального финансового контроля охвачены 166 объектов.

Общий объем проверенных средств за 2017 год составил 1 116 997,7 тыс. руб., в том числе средства: местного бюджета в сумме 887 411,5 тыс. руб., областного бюджета – 9 929,3 тыс. руб.

В ходе контрольных и экспертно-аналитических мероприятий выявлено 224 нарушения действующего законодательства на общую сумму 34 976,2 тыс. руб.

Соотношение количества проведенных мероприятий, объектов, объема проверенных средств и выявленных финансовых нарушений представлено в таблице 1.

Таблица 1

Наименование показателя	2015 год	2016 год	2017 год	Отношение, %	
				гр.3:гр.2*100	гр.4:гр.3*100
1	2	3	4	5	6
Количество мероприятий, (ед.)	48	45	48	93,8	106,7
Количество объектов, (ед.)	93	74	166	79,6	224,3
Объем проверенных средств, (тыс. руб.)	920 606,4	396 337,1	1 116 997,7	43,1	281,8
Сумма выявленных нарушений, (тыс. руб.)	33 257,9	31 295,1	34 976,2	94,1	111,8

В 2017 году из 48 проведенных мероприятий внешнего муниципального финансового контроля в форме экспертно-аналитических проведено 41 мероприятие, в форме контрольных – 7. По результатам контрольных мероприятий в отчетном периоде составлено 30 актов проверок. Кроме того, в ходе проведения проверок должностными лицами контрольно-счетной палаты производились осмотры, контрольные обмеры фактически выполненных объемов работ.

Количество и объем выявленных нарушений в разрезе групп в соответствии с Классификатором нарушений, выявляемых в ходе внешнего государственного аудита (контроля), одобренным Советом контрольно-счетных органов при Счетной палате Российской Федерации 17.12.2014 (протокол № 2-СКСО), Коллегией Счетной палаты Российской Федерации 18.12.2014, составили:

➤ при формировании и исполнении бюджета – 82 нарушения на сумму 22 436,9 тыс. руб., в том числе нецелевое использование бюджетных средств – 882,6 тыс. руб.;

➤ при ведении бухгалтерского учета, составлении и представлении бухгалтерской (финансовой) отчетности 26 нарушений на сумму 4 644,4 тыс. руб.;

➤ в сфере управления и распоряжения муниципальной собственностью 13 нарушений на сумму 79,7 тыс. руб.;

➤ при осуществлении муниципальных закупок и закупок отдельными видами юридических лиц 40 нарушений на сумму 2 930,8 тыс. руб.;

➤ в сфере деятельности организаций с участием муниципального образования в их уставных капиталах – 8 нарушений на сумму 294,1 тыс. руб.

➤ Кроме того, установлены нарушения (недостатки), не классифицированные классификатором, в количестве 55 ед. на сумму 4 590,3 тыс. руб.

Структура выявленных нарушений в процентах от общего объема финансовых нарушений представлена в следующей диаграмме.

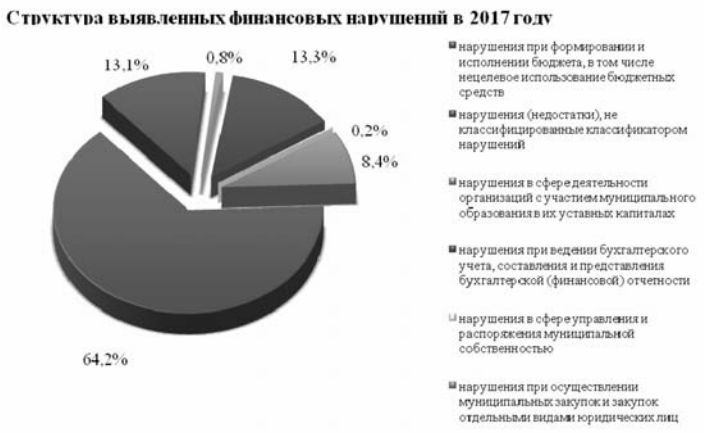

В общем объеме выявленных финансовых нарушений наибольшую долю (64,2 %) составляют нарушения при формировании и исполнении бюджета. Так, в ходе формирования бюджета выявлено нарушений в количестве 25 ед., не имеющих суммового выражения, в ходе исполнения бюджета – 57 нарушений на общую сумму 22 436,9 тыс. руб.

В отчетном периоде наблюдается увеличение объема нарушений, связанных с нецелевым использованием бюджетных средств, по сравнению с 2015 годом на 78,6 %, с 2016 годом на 29,9 %.

По результатам выявленных нарушений в части нецелевого использования бюджетных средств в ходе проведения одного контрольного мероприятия составлен протокол об административном правонарушении, ответственность за которое предусмотрено статьей 15.14 Кодекса Российской Федерации об административных правонарушениях.

Из общего объема выявленных в 2017 году контрольно-счетной палатой финансовых нарушений средства, подлежащие возмещению, составили 10 238,5 тыс. руб.

По состоянию на 01.01.2017 на контроле контрольно-счетной палаты находилось 11 представлений, направленных для исполнения объектам контроля. По результатам проведенных в 2017 году мероприятий муниципального финансового контроля в соответствии с решениями коллегии контрольно-счетной палаты руководителям объектов контроля внесено 13 представлений, на общую сумму 9 343,7 тыс. руб. для принятия мер по устранению нарушений, причин и условий, их повлекших, возмещению ущерба в сумме 4 561,9 тыс. руб., а также по привлечению к ответственности лиц, виновных в допущенных нарушениях.

По результатам 20 экспертно-аналитических мероприятий подготовлены заключения и письма, содержащие замечания и рекомендации.

В отчетном периоде снято с контроля 21 представление, по состоянию на 01.03.2018 остается на контроле 3 представления, контрольно-счетной палатой ежеквартально подводятся итоги реализации представлений.

В ходе проведения контрольных мероприятий объектами контроля устранено финансовых нарушений на общую сумму 4 578,2 тыс. руб.

Всего по результатам контрольных и экспертно-аналитических мероприятий, в том числе проведенных в предыдущих периодах, устранено финансовых нарушений на общую сумму 9 121,2 тыс. руб., из них в 2017 году возмещено денежных средств в общей сумме 6 045,4 тыс. руб., из которых поступило в бюджет – 5 671,0 тыс. руб.

Кроме того, в соответствии с представлениями контрольно-счетной палаты для взыскания бюджетных средств объектами контроля направлялись исковые заявления в Арбитражный суд Мурманской области, решениями удовлетворены требования объектов контроля на общую сумму 464,6 тыс. руб.

Также по результатам рассмотрения внесенных представлений объектами контроля сокращены расходы учреждений, органов местного самоуправления на закупки товаров (работ, услуг) на общую сумму 5 558,9 тыс. руб., привлечено к дисциплинарной ответственности 5 должностных лиц.

Материалы одной проверки переданы в правоохранительные органы в связи с выявлением признаков преступления.

В отчетном периоде по предложениям контрольно-счетной палаты, в том числе содержащихся в представлениях, органами местного самоуправления внесены изменения в 15 муниципальных правовых актов или их проекты, принято 2 муниципальных правовых акта.

В отчетном периоде проведено 50 заседаний коллегии, на которых рассмотрено 84 вопроса: планирование и организация работы контрольно-счетной палаты, методологическое и методическое обеспечение деятельности контрольно-счетной палаты, утверждение отчетов, заключений и иных документов по результатам контрольных и экспертно-аналитических мероприятий. На отдельные заседания были приглашены руководители и представители объектов финансового контроля.

В отчетном году проведены:

• в рамках экспертно-аналитических мероприятий:

экспертиза 27 проектов решений Совета депутатов города Мурманска, из них подготовлено: 6 экспертных заключений на проекты решения о бюджете, 21 экспертное заключение по результатам финансово-экономической экспертизы проектов муниципальных правовых актов (за исключением муниципальных программ);

внешняя проверка годовой бюджетной отчетности за 2016 год 15-ти главных администраторов средств бюджета муниципального образования город Мурманск;

внешняя проверка отчета об исполнении бюджета муниципального образования город Мурманск за 2016 год;

анализ отчетов об исполнении бюджета муниципального образования город Мурманск за первый квартал, первое полугодие и 9 месяцев 2017 года;

иные экспертно-аналитические мероприятия (9 мероприятий, в том числе 3 финансово-экономические экспертизы муниципальных программ);

• в рамках контрольных мероприятий:

17 проверок законности, результативности (эффективности и экономности) использования средств бюджета города, достоверности бюджетной отчетности;

9 проверок соблюдения порядка управления и распоряжения имуществом, находящимся в муниципальной собственности города Мурманска;

2 проверки непосредственно в рамках контрольного мероприятия по аудиту в сфере закупок товаров, работ, услуг;

• в рамках проведения аудита эффективности использования бюджетных средств – 2 проверки.

Также в ходе 12 вышеперечисленных проверок проведен анализ и оценка результатов закупок, достижения целей осуществления закупок.

Информационная и иная деятельность контрольно-счетной палаты

В течение 2017 года должностные лица контрольно-счетной палаты принимали участие в заседаниях Совета депутатов города Мурманска и его постоянных комиссий, единой городской балансовой комиссии по оценке деятельности муниципальных предприятий города Мурманска, заседаниях Программно-целевого совета города Мурманска, комиссии по рассмотрению заявлений о предоставлении льгот по арендной плате за пользование муниципальным имуществом в городе Мурманске, в том числе за земельные участки, находящиеся в муниципальной собственности.

В 2017 году контрольно-счетная палата участвовала в подготовке документов по совершенствованию муниципальных правовых актов города Мурманска, в том числе проектов решения Совета депутатов города Мурманска о внесении изменений в Устав муниципального образования город Мурманск.

Также контрольно-счетной палатой подготовлен и внесен на рассмотрение в Совет депутатов города Мурманска проект решения Совета депутатов города Мурманска «О внесении изменений в приложение к решению Совета депутатов города Мурманска от 24.03.2009 № 62-763 «Об утверждении Положения о контрольно-счетной палате города Мурманска».

Должностные лица контрольно-счетной палаты принимали активное участие в заседаниях Общего собрания членов Совета контрольно-счетных органов Мурманской области, на которых обсуждались актуальные вопросы и задачи организационного, правового и методологического характера, практического опыта, проблемы при применении Классификатора нарушений, выявляемых в ходе внешнего контроля, и другие вопросы реализации полномочий органов внешнего финансового контроля. Также контрольно-счетная палата в 2017 году осуществляла взаимодействие с контрольно-счетными органами муниципальных образований Мурманской области и других регионов, направленное на совершенствование и повышение эффективности деятельности контрольно-счетных органов.

Представители контрольно-счетной палаты приняли участие в конференции Северо-Западного главного управления Центрального банка Российской Федерации на тему «Актуальные вопросы развития рынка облигаций».

В течение года проводилась работа по актуализации и разработке стандартов контрольно-счетной палаты. В 2017 году разработаны и утверждены коллегией контрольно-счетной палаты стандарты внешнего муниципального финансового контроля: «Проведение аудита в сфере закупок товаров, работ, услуг», «Контроль реализации результатов контрольных и экспертно-аналитических мероприятий». Также в целях применения унифицированных требований к подготовке, проведению контрольных и экспертно-аналитических мероприятий и оформлению их результатов актуализированы 2 действующих стандарта.

Кроме того, в целях проведения анализа выявленных нарушений и недостатков, изучения предложений и рекомендаций контрольно-счетной палаты по результатам проведенных мероприятий внешнего муниципального контроля постановлением администрации города Мурманска от 26.06.2017 № 2055 утверждено Положение о комиссии по рассмотрению информации контрольно-счетной палаты города Мурманска о результатах контрольных мероприятий. Контрольно-счетная палата также принимала участие в заседаниях комиссии.

В 2017 году, как и в предыдущие отчетные периоды, контрольно-счетной палатой реализовывался принцип гласности.

Информации о результатах контрольных и экспертно-аналитических мероприятий направлялись главе муниципального образования город Мурманск, в Совет депутатов города Мурманска, главе администрации города Мурманска и рассматривались на заседаниях постоянных комиссий Совета депутатов города Мурманска, комиссии администрации города Мурманска.

Также подготовлены и направлены в:

- Совет депутатов города Мурманска:

• информации о работе контрольно-счетной палаты за первый квартал, полугодие и 9 месяцев 2017 года;

• отчет о работе контрольно-счетной палаты за 2016 год;

- Контрольно-счетную палату Мурманской области:

• сведения о деятельности контрольно-счетной палаты за 2015, 2016 годы;

• анализ практики осуществления контрольно-счетными органами муниципальных образований аудита в сфере закупок за 2016 год;

• сведения о возбуждении и рассмотрении дел об административных правонарушениях за 2016 год.

В целях исполнения требований об обеспечении доступа к информации о деятельности контрольно-счетных органов на официальном сайте контрольно-счетной палаты в информационно-телекоммуникационной сети Интернет регулярно размещалась информация о проведенных мероприятиях, выявленных нарушениях, внесенных представлениях и принятых по ним мерах, план работы контрольно-счетной палаты на текущий год и изменения, вносимые в течение года, отчеты о результатах работы и иная информация, касающаяся деятельности контрольно-счетной палаты.

Информация о деятельности контрольно-счетной палаты за 2016 год опубликована в газете «Вечерний Мурманск».

В целях повышения профессионального уровня 5 должностных лиц контрольно-счетной палаты в 2017 году прошли подготовку на курсах повышения квалификации и обучающих семинарах.

Заключительная часть

Основными направлениями деятельности контрольно-счетной палаты остаются контроль за формированием бюджета муниципального образования город Мурманск, целевым и эффективным расходованием бюджетных средств в ходе исполнения бюджета, соблюдением бюджетного законодательства Российской Федерации и иных нормативных правовых актов, регулирующих бюджетные правоотношения, а также контроль за использованием муниципального имущества.

Контрольно-счетная палата дает заключения на нормативные правовые акты, которые принимаются Советом депутатов города Мурманска, в части, касающейся расходных обязательств муниципального образования. Контрольно-счетной палатой расширена практика проведения финансово-экономической экспертизы муниципальных программ.

Отдельное внимание уделяется контролю реализации результатов контрольных и экспертно-аналитических мероприятий, полноте, качеству и своевременности выполнения объектами контроля требований, предложений и рекомендаций контрольно-счетной палаты.

Контрольно-счетной палатой в отчетном году анализировались результаты контрольных и экспертно-аналитических мероприятий с целью систематизации типичных нарушений, выявления причин и условий, повлекших их. Результаты этого анализа, а также концентрация внимания на стратегических направлениях развития муниципального образования город Мурманск и актуальных вопросах, на решение которых направлены средства бюджета, повлияли на выбор тематики контрольных и экспертно-аналитических мероприятий в 2018 году.

В плане работы на 2018 год приоритетными задачами и направлениями деятельности контрольно-счетной палаты определены:

- проведение финансово-экономической экспертизы муниципальных программ города Мурманска;

- проверка законности и результативности использования бюджетных средств на проведение программных мероприятий в рамках приоритетного проекта «Формирование современной городской среды»;

- аудит в сфере закупок товаров, работ, услуг, в том числе анализ и оценка процедуры планирования и обоснования потребности в закупках в 2018 году.

Кроме того, актуальность и целесообразность включения в план работы на 2018 год мероприятий определялась с учетом наличия в рассматриваемых объектах контроля наибольших рисков возникновения негативных последствий для муниципального образования.

Отчет о деятельности контрольно-счетной палаты за 2017 год, утвержденный коллегией контрольно-счетной палаты (протокол от 07.03.2018 № 8), размещен на официальном сайте http://kspmurman.ru/.

Заместитель председателя контрольно-счетной палаты города Мурманска **О. Б. ПОПОВА.**

АДМИНИСТРАЦИЯ ГОРОДА МУРМАНСКА

ПОСТАНОВЛЕНИЕ

20.06.2018 № 1849

Об отмене постановлений администрации города Мурманска

В соответствии с Федеральным законом от 06.10.2003 № 131-ФЗ «Об общих принципах организации местного самоуправления в Российской Федерации», статьей 45.3 Устава муниципального образования город Мурманск **постановляю:**

1. Отменить постановления администрации города Мурманска:
- от 17.04.2014 № 1105 «Об обеспечении населения Абрам-Мыс города Мурманска питьевой водой»;
- от 10.05.2017 № 1355 «Об обеспечении населения жилого района Абрам-Мыс города Мурманска питьевой водой»;
- от 11.05.2018 № 1335 «Об обеспечении населения жилого района Абрам-Мыс города Мурманска питьевой водой».

2. Отделу информационно-технического обеспечения и защиты информации администрации города Мурманска (Кузьмин А.Н.) организовать размещение настоящего постановления на официальном сайте администрации города Мурманска в сети Интернет.

3. Редакции газеты «Вечерний Мурманск» (Хабаров В. А.) опубликовать настоящее постановление.

4. Настоящее постановление вступает в силу со дня подписания.

5. Контроль за выполнением настоящего постановления возложить на заместителя главы администрации города Мурманска Доцник В. А.

Временно исполняющий полномочия
главы администрации города Мурманска **А. Г. ЛЫЖЕНКОВ**

АДМИНИСТРАЦИЯ ГОРОДА МУРМАНСКА

ПОСТАНОВЛЕНИЕ

18.06.2018 № 1786

О внесении изменений в приложение к постановлению администрации города Мурманска от 27.11.2015 № 3311 «Об утверждении схемы размещения нестационарных торговых объектов на территории муниципального образования город Мурманск» (в ред. постановлений от 28.12.2015 № 3619, от 05.04.2016 № 870, от 25.04.2016 № 1086, от 07.06.2016 № 1611, от 09.09.2016 № 2718, от 23.12.2016 № 3926, от 03.03.2017 № 510, от 13.04.2017 № 1050, от 11.05.2017 № 1361, от 15.06.2017 № 1890, от 12.07.2017 № 2312, от 10.08.2017 № 2613, от 27.09.2017 № 3140, от 30.11.2017 № 3824, от 28.12.2017 № 4159, от 30.01.2018 № 188, от 30.03.2018 № 852)

В соответствии с Федеральными законами от 06.10.2003 № 131-ФЗ «Об общих принципах организации местного самоуправления в Российской Федерации», от 28.12.2009 № 381-ФЗ «Об основах государственного регулирования торговой деятельности в Российской Федерации», Уставом муниципального образования город Мурманск, постановлением администрации города Мурманска от 13.06.2013 № 1462 «Об утверждении порядка организации размещения нестационарных торговых объектов на территории муниципального образования город Мурманск», протоколом заседания комиссии по организации размещения нестационарных торговых объектов на территории муниципального образования город Мурманск от 17.05.2018 № 4 **постановляю**:

1. Внести в приложение к постановлению администрации города Мурманска от 27.11.2015 № 3311 «Об утверждении схемы размещения нестационарных торговых объектов на территории муниципального образования город Мурманск» (в ред. постановлений от 28.12.2015 № 3619, от 05.04.2016 № 870, от 25.04.2016 № 1086, от 07.06.2016 № 1611, от 09.09.2016 № 2718, от 23.12.2016 № 3926, от 03.03.2017 № 510, от 13.04.2017 № 1050, от 11.05.2017 № 1361, от 15.06.2017 № 1890, от 12.07.2017 № 2312, от 10.08.2017 № 2613, от 27.09.2017 № 3140, от 30.11.2017 № 3824, от 28.12.2017 № 4159, от 30.01.2018 № 188, от 30.03.2018 № 852) следующие изменения:

1.1. Дополнить раздел 3 таблицы новой строкой 3.2 следующего содержания:

3.2	улица Капитана Копытова, в районе дома № 6	77	торговый павильон	круглогодично	продовольственные товары, за исключением алкогольной продукции, в том числе пива и напитков, изготовленных на основе пива, сидра, пуаре, медовухи	1	Приложение № 3.2

1.2. Дополнить раздел 3 таблицы новой строкой 3.15 следующего содержания:

3.15	проезд Ледокольный, в районе дома № 11	150	торговый павильон	круглогодично	продовольственные товары, за исключением алкогольной продукции, в том числе пива и напитков, изготовленных на основе пива, сидра, пуаре, медовухи	1	Приложение № 3.15

1.3. Дополнить схему размещения нестационарных торговых объектов на территории муниципального образования город Мурманск новыми приложениями №№ 3.2 и 3.15 согласно приложениям №№ 1 и 2 к настоящему постановлению.

2. Отделу информационно-технического обеспечения и защиты информации администрации города Мурманска (Кузьмин А. Н.) разместить настоящее постановление с приложениями на официальном сайте администрации города Мурманска в сети Интернет.

3. Редакции газеты «Вечерний Мурманск» (Хабаров В. А.) опубликовать настоящее постановление с приложениями.

4. Настоящее постановление вступает в силу со дня официального опубликования.

5. Контроль за выполнением настоящего постановления возложить на заместителя главы администрации города Мурманска Синякаева Р. Р.

Временно исполняющий полномочия
главы администрации города Мурманска **А. Г. ЛЫЖЕНКОВ**

Приложение № 1
к постановлению администрации
города Мурманска от 18.06.2018 № 1786

Приложение № 3.2
к схеме размещения нестационарных торговых объектов
на территории муниципального образования город Мурманск

Адрес нестационарного торгового объекта: ул. Капитана Копытова в районе дома № 6

Условные обозначения:

место размещения нестационарного торгового объекта (торгового павильона)

Приложение № 2
к постановлению администрации
города Мурманска от 18.06.2018 № 1786

Приложение № 3.15
к схеме размещения нестационарных торговых объектов
на территории муниципального образования город Мурманск

Адрес нестационарного торгового объекта: проезд Ледокольный в районе дома № 11

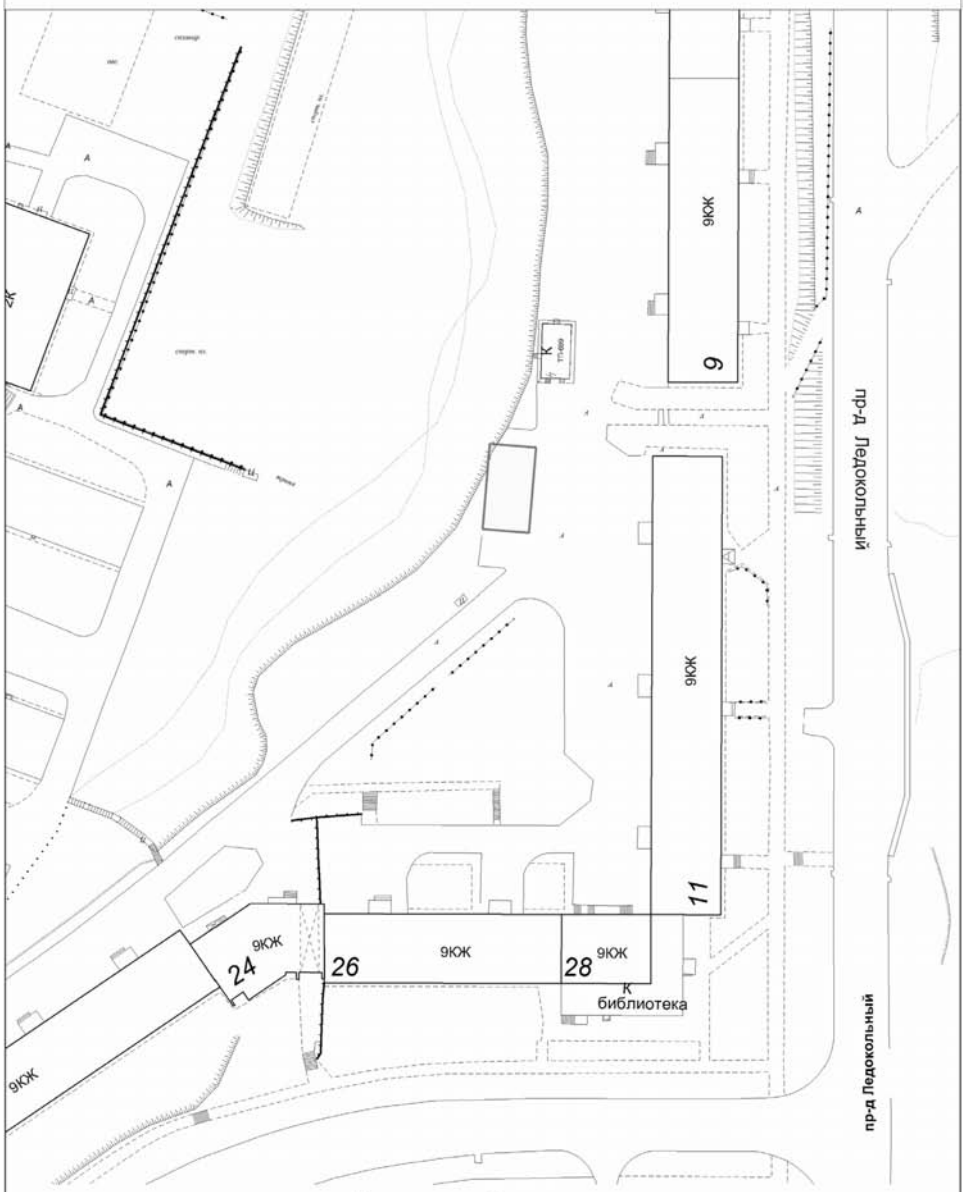

Условные обозначения:

место размещения нестационарного торгового объекта (торгового павильона)

ЧИСТОТА ДОРОЖЕ ДЕНЕГ

Давайте вместе беречь мурманскую красоту.

«Вечерний Мурманск» поднял актуальную тему мусора в городе и пригласил горожан к дискуссии, поскольку мы считаем, что решить эту проблему возможно только сообща. А пока редакционный почтовый ящик собирает отклики горожан, напомним, что все началось с письма рассерженной горожанки, которое было опубликовано на страницах нашей газеты 5 июня.

Это письмо мурманчанки **Людмилы Покровской**, можно сказать, в одночасье стало известно как «мнение рассерженной горожанки». Ведь последнее время мусорная тема в Мурманске действительно на слуху. Депутаты, чиновники, пользователи социальных сетей, общественники и просто неравнодушные мурманчане активно обсуждают, как бороться с мусором под окнами жилых домов, кто виноват в том, что весной вместе с первой зеленой травой на газонах появляются пластиковые бутылки и пакеты с бытовыми отходами. А главное, что с этим делать – не мусорить самим, увеличивать отряды дворников, штрафовать нарушителей рублем, писать жалобы в полицию на нерадивых соседей. На все эти вопросы однозначного ответа нет. Сколько людей – столько и мнений.

Как же наказывать таких горожан, нарушающих чистоту? Публиковать их фото в газете? А может быть, облагать крупными штрафами? Как вы считаете, будут ли эти меры действенными? Какие меры вы бы предложили еще? Делаете ли вы сами замечания неряхам, замусоривающим город? Или считаете, что это дело полиции?

Редакция газеты «Вечерний Мурманск» ждет ваших откликов. Вы можете высказать их устно 26 июня на «Прямой линии» с главным редактором газеты **Виктором Хабаровым**. Или прислать письмо по адресу редакции: город Мурманск, Кольский проспект, дом 9, редакция газеты «Вечерний Мурманск». Или на электронную почту vmnews@ vmnews.ru

Сердитый дворник ресторана

А это сердитое письмо мурманского дворника было размещено в социальной сети «ВКонтакте».

«Я работаю дворником в ресторане быстрого питания «Макдоналдс». Сограждане, какие же мы все вместе свиньи! Каждые 15 минут я делаю обход и еще не было случая, чтобы улица у ресторана оставалась чистой. Обязательно валяются в лучшем случае окурки, а то и стаканы из-под кофе, упаковка разного рода, обертки, а иногда и мешки со всем выше перечисленным. Когда же вы, наконец, начнете уважать себя и труд окружающих вас людей?! Неужели вы не можете жить в чистоте, неужели вам нужен, извините, этот бардак для комфорта?! Пожалуйста, начните уважать себя, и наш город Мурманск станет намного чище. Очень прошу вас».

И вот что написали в комментариях к этому сообщению сами мурманчане.

Сергей Артамонов:
– Так у них так же дома.

Инна Коршунова:
– Верно, ведь чисто там, где не сорят.

Алина Александровна:
– И правда что! Нужно штрафовать грязнуль уже, наберитесь терпения!

Марина Соболева:
– И это горькая правда!

Марина Лобанова:
– Совсем с ума посходили. Просьба соблюдать чистоту и порядок вызывает странную реакцию. Видимо, у грязнуль.

Юлия Жу:
– Дорогой дворник, спасибо, что поднял эту тему. Мне нравятся такие люди, как ты.

Ольга Морозова:
– Да везде люди мусорят, везде!

Мусорное «шоу» над головами

Прочитала письмо Людмилы Покровской «Не стыдно вам, мурманчане?» в номере «Вечернего Мурманска» от 5 июня. Оно меня задело.

Я коренная мурманчанка, вот уже почти 60 лет живу в Мурманске. Успела пожить и в «деревяшке», и в панельном доме. Можно сказать, я росла вместе со своим городом. Видела рождение новых улиц, скверов. Мурманск с каждым годом становился все ярче и лучше, все более благоустроенным и зеленым. Это все делали мурманчане своими руками. Это был город с чистыми улицами и дворами, благоустроенными клумбами. Он и сейчас в основном таков. Жаль, что автор письма увидела только мусор.

Однако проблема с чистотой на улицах и особенно во дворах и подъездах, конечно, существует. Тут я полностью согласна с Людмилой Покровской – все зависит от самих людей, от мурманчан: и грязь в подъезде, и цветы под окнами. Если в детстве родители не объяснили ребенку, что в цивилизованном обществе для мусора существуют урны и специальные контейнеры, то давайте развесим для таких грязнуль по городу плакаты о чистоте, нарисуем на асфальте указатели, где расположены мусоросборники и установим много урн. Может быть, их не хватает?

Это очень хорошо, что «Вечерка» в очередной раз поднимает вопрос чистоты в городе. Взять, например, контейнерные площадки в мурманских дворах. Возле нашего дома № 8 на улице Пономарева установлено аж пять контейнеров, поскольку из соседнего двора их почему-то убрали вовсе. Эти контейнеры не огорожены, мусор зачастую сваливается на землю, ветром его разносит по всей улице. И это еще полбеды. Основная причина свалок на контейнерной площадке и в ветреную погоду мусорного «шоу» над головами прохожих в том, что управляющие компании соседних домов не могут договориться, кому убирать площадку и заниматься организацией вывоза мусора. На мой взгляд, за такими нерадивыми коммунальными фирмами нужен строжайший контроль. И оперативное реагирование контролирующих организаций. А как быть с так называемыми «ничейными» территориями? Один из таких забытых уголков у всех на виду, он виден с Кольского проспекта. Это пустырь между домом № 8 на улице Пономарева и ДЮСШ № 13. Там есть и разрушенное строение, и горы мусора. А ведь на этом месте мог быть парк или спортплощадка…

Как истинная мурманчанка я, разумеется, за чистый Мурманск! И тут каждый должен решить сам: сможет ли он на деле, а не на словах доказать, что любит свой родной город. И поможет ему быть чистым. А чем помочь? Да хотя бы тем, чтобы не мусорить самому. А не делать вид, что лично тебя это не касается. Уверена, если каждый будет следить за соблюдением чистоты хотя бы себя самого, то проблема мусора быстро перестанет таковой быть. Ведь чисто там, где не мусорят. Давайте сделаем наш город чистым.

Наталья Александровна.

ПРЯМАЯ ЛИНИЯ

Сегодня

в редакции газеты «Вечерний Мурманск» состоится «Прямая линия» с главным редактором «Вечерки» и депутатом Совета депутатов Мурманска

Виктором ХАБАРОВЫМ.

«Вечерний Мурманск» продолжает борьбу за чистоту родного города. Как нам решить проблему с мусором в городе? Как воздействовать на нарушителей? Какова роль в этом главной городской газеты? Как объединить усилия городских властей, управляющих компаний и самих мурманчан, чтобы наш город был чистым?

Давайте обсудим это вместе сегодня на «Прямой линии». Звоните с 15.00 до 16.00 по телефону **25-47-24**.

Страницу подготовила Анжелика КОВАЛЕВА. kovaleva@vmnews.ru
Фото из архива редакции.

ЦВЕТНОЕ НАСТРОЕНИЕ

Очень ярким получился мурманский День молодежи в этом году. Его организаторы существенно обновили традиционную программу праздника, добавив много новых необычных конкурсов и развлечений.

Самыми массовыми соревнованиями по-прежнему были битвы на площадках уличного баскетбола. За победу боролись 35 команд. Открыл соревнования заместитель председателя Совета депутатов города Мурманска **Игорь Морарь**, который отметил: «День молодежи в Мурманске – это прекрасное проявление молодежной самоорганизации, когда молодые люди сами определяют, какие площадки должны быть на празднике, и сами их же и организовывают при помощи администрации города».

Ярким примером самоорганизации можно считать фестиваль уличных танцев «Двигатель», который прошел уже в 19-й раз. Его организуют и проводят сами же танцоры.

Впервые в этом году в программу Дня молодежи включили такое неординарное состязание, как забег на шпильках. На экстремальную гонку зарегистрировалось 12 отважных участниц, но на шпильках даже до старта дошли всего шесть девушек. Примотав туфли к ногам скотчем, они устремились к финишу под восторженные крики своих мужчин и подруг.

Ярким финалом молодежного праздника стал фестиваль красок «Холи». Все участники конкурсов и викторин, которые проводило «Объединение молодежных центров и клубов», получили пакетики с разноцветным порошком и все вместе по команде ведущих стали кидать его в воздух и друг в друга. Над площадью Пять Углов мгновенно образовалось радужное облако, в котором проступали только силуэты танцующих людей и улыбки на их счастливых лицах.

– Достаточно прийти в центр города в День молодежи, чтобы увидеть, насколько разностороннее и талантливое в Мурманске растет поколение, – подытожил **Леонид Мостовой**, директор Дома молодежи. – Пусть наши молодые люди в этом замечательном возрасте творят, созидают, придумывают и делают всякие позитивные вещи!

Павел СТЕПАНЕНКО.
stepanenko@vmnews.ru
Фото автора.

ПРОТАРАНИЛ МАГАЗИН

24 июня в Мурманске водитель автомобиля «Вольво» протаранил витрину магазина «Улыбка радуги», который находится рядом с остановкой общественного транспорта на улице Копытова. Стекла магазина разбиты, двери буквально вырваны, вывески упали на землю. В аварии, к счастью, никто не пострадал.

Причина этого дорожного происшествия пока не установлена. Сообщение о необычном ДТП вызвало большой отклик в соцсетях. Одни из комментаторов отмечают, что водитель был нетрезв, другие – что он ехал на высокой скорости, третьи писали о лопнувшем у иномарки колесе.

В тот же день, но в вечернее время еще одна авария произошла в районе улицы Карла Маркса в Мурманске. Водитель автомобиля «Лада Приора» выезжал со второстепенной дороги на нерегулируемом перекрестке, не пропустил грузовичок «Baw Tonik» и протаранил его, из-за чего машина опрокинулась набок. Травмы получил пассажир автомобиля «Baw».

Екатерина БОГДАНОВА. bogdanova@vmnews.ru
Фото из открытых Интернет-источников.

ВАНДАЛЫ НА ОСТАНОВКАХ

На улицах Мурманска продолжается установка новых остановочных павильонов. Один из них появился на улице Капитана Орликовой – на конечной остановке автобуса № 33Р.

Еще два павильона рабочие муниципального учреждения «Управление дорожного хозяйства» монтируют на проспекте Кирова – у бывшего магазина «Полюс» и на перекрестке улиц Книповича и Полярные Зори, напротив магазина «Охота». Ранее на этом месте были торговая точка с одеждой и овощной ларек. В ближайшее время новый павильон появится и на остановке «Видеосалон» на улице Старостина в сторону севера. Новые павильоны уже установлены на улицах Карла Маркса (в сторону кинотеатра «Мурманск»), Гагарина (в сторону юга) и Пономарева (в сторону севера).

– В Мурманске реализуется программа по замене остановочных комплексов, – говорит заместитель директора муниципального учреждения «Управление дорожного хозяйства» **Галина Бальбус**. – Есть график демонтажа старых павильонов и установки новых. Всего в этом году в Мурманске планируется обновить 27 остановок общественного транспорта. Сроки установки новых павильонов зависят от того, как скоро владельцы старых остановочных комплексов их демонтируют. Если собственники отказываются это сделать, город демонтирует остановки самостоятельно. И затем счет за эти работы будет предъявлен владельцу.

Работы добавляют и вандалы, которые регулярно испытывают на прочность павильоны, сделанные из многослойного стекла, покрытого специальной пленкой. Например, стекла остановки на улице Маклакова хулиганы разрисовали. Сразу после того как рабочие смонтировали павильоны на улице Кооперативной, вандалы разбили там стекла. Сломана остановка и на улице Чумбарова-Лучинского – там произошла серьезная дорожная авария.

– Заменять или заново остеклять недавно установленные комплексы приходится часто, – посетовала Галина Бальбус. – Такое ощущение, что хулиганы следом за нами идут и ломают павильоны. Каждое стекло обходится примерно в 8 тысяч рублей. В прошлом году на ремонт разбитых остановочных комплексов городу пришлось потратить 250 тысяч рублей.

Мария БЛАГОВА. blagova@vmnews.ru
Фото автора.

НЕ СМОТРИТЕ МЕДВЕДЮ В ГЛАЗА

Очередная встреча жителей Мурманской области с медведями произошла в окрестностях Кукисвумчорра. Там жительница Кировска **Елена Орлова** встретила медвежонка.

«Это было вечером, около шести часов, – сообщает женщина на своей странице в соцсети. – Я гуляла там с собаками. Одна отстала, а другая была рядом со мной. Несмотря на развитый охотничий инстинкт, медведя она не почуяла. Когда медвежонок нас заметил, он рыкнул, развернулся и убежал. Собака ринулась за ним. Я испугалась, стала свистом звать ее обратно, а потом мы вместе с моим питомцем убежали».

Это далеко не первая встреча северян с медведями. Недавно зверя видели на дороге в аэропорт «Мурманск». Он сидел на обочине примерно в километре от аэропорта, что-то ел и не реагировал на проезжающие мимо машины. Еще один северянин сфотографировал медведицу с тремя медвежатами в поселке Дальние Зеленцы на южном побережье Баренцева моря. Встречали косолапых также в Полярных Зорях, Оленегорске и Апатитах.

Как сообщают специалисты отдела государственного охотничьего надзора министерства природных ресурсов и экологии Мурманской области, обычно медведи выходят в город в поисках еды. На сегодняшний день в нашей области не зарегистрировано ни одного случая нападения медведей на северян, за исключением истории с ловозерским оленеводом, который пострадал от медведя, защищая стадо оленей.

Сообщить о появлении вблизи города медведя можно по телефону Федеральной диспетчерской службы лесного хозяйства – 8-800-100-94-00 (звонок бесплатный). Жители Мурманска могут также звонить по телефону 45-20-91 в городскую Единую дежурно-диспетчерскую службу.

Тем не менее сотрудники министерства убедительно советуют быть осторожнее, отдыхая в лесу. Водителям при встрече с медведями рекомендуют не останавливаться ради фото – это может спровоцировать агрессивное поведение зверя. Если встреча произошла в лесу, не стоит от медведя убегать. Ни в коем случае не смотрите ему в глаза и никогда не приближайтесь, даже если животное ведет себя дружелюбно. Не будите и не пытайтесь напугать спящего медведя.

Мария БЛАГОВА. blagova@vmnews.ru
Фото из открытых Интернет-источников.

СЛУХИ НЕ ПОДТВЕРДИЛИСЬ

Пользоваться большими газовыми баллонами не запрещено

В Мурманской области 1,5 тысячи семей для приготовления пищи используют газ из баллонов. В основном это жильцы деревянных домов. Недавно правила пользования индивидуальными газобаллонными установками поменялись. Изменения затронули около 900 мурманских семей. Пошли слухи, что теперь запрещено использовать 50-литровые газовые емкости, а значит, придется искать баллоны поменьше и заправлять их чаще. Но оказалось, что это не так.

– В декабре 2017 года в постановление правительства внесли поправки, – сообщил генеральный директор АО «Мурманоблгаз» **Вячеслав Колганов**. – Около трех месяцев назад мы начали уведомлять потребителей об этих изменениях. Пользоваться 50-литровыми баллонами не запрещено, но теперь они обязательно должны находиться только вне зданий. В квартире может быть баллонная установка объемом не более 5 литров.

СНиП «Газораспределительные системы» позволяет размещать индивидуальные баллонные установки как снаружи, так и внутри зданий. Однако согласно Постановлению Правительства РФ № 390 «О противопожарном режиме» баллоны для бытовых газовых приборов, за исключением одного баллона объемом не более 5 литров, подключенного к газовой плите заводского изготовления, располагаются вне зданий в пристройках (шкафах или под кожухами, закрывающими верхнюю часть баллонов и редуктор) из негорючих материалов у глухого простенка стены на расстоянии не менее 5 метров от входов в здание, в цокольные и подвальные этажи.

Как пояснили в АО «Мурманоблгаз», предприятие не продает баллоны с газом, но обменивает их. То есть мурманчане, которые пользуются такими установками, могут принести использованную пустую тару, взамен им выдадут заполненную газом. Если же таковой нет, то баллоны можно приобрести в магазинах, которые торгуют хозяйственными или туристическими товарами.

Антонина БЕРЕЖНОВА.
vmnews@vmnews.ru
Фото из открытых Интернет-источников.

ОФИЦИАЛЬНО

Информационное сообщение

Управление Октябрьского административного округа информирует, что 4, 11, 18, 25 июля 2018 года пройдут проверки соблюдения требований Правил благоустройства территории муниципального образования город Мурманск.

Обследования будут проводиться по следующим территориям Октябрьского округа: проспекты Ленина, Кирова (дома № 18/4–62, 49–53а), Кольский (четные дома № 2–10); улицы Профсоюзов, Софьи Перовской, Пушкинская, Ленинградская, Комсомольская, Карла Маркса, Рогозерская, Воровского, Самойловой, Капитана Егорова, Дзержинского, Книповича, Сполохи, Трудовые Резервы, Новое Плато, Капитана Тарана, Профессора Сомова, «Полярной правды», Капитана Буркова, Полярные Зори, Коммуны, Шмидта (нечетные дома № 1, корп. 1 – 47), Генерала Журбы, Полярной Дивизии, Заводская, Гвардейская, Радищева, Папанина, Челюскинцев (нечетные дома № 1–39), Коминтерна (нечетные дома № 1–15), Карла Либкнехта (дома № 8–22а), Октябрьская (дома № 1–18/13), Володарского (дома № 3–18), Седова, Кильдинская, Мира, Скальная, Капитана Маклакова, Старостина, Пономарева (четные дома № 4–14), Пархоменко, Павлова, Чехова, Куйбышева, Рылеева, Полухина, Фролова, Серафимовича, Фурманова, Чапаева, Шолохова; переулки Русанова, Дальний; проезды Флотский, Рыбный, Северный, Связи; Верхнеростинское шоссе (нечетные дома № 1–57); Театральный бульвар.

Организации, ответственные за содержание объектов благоустройства и территорий, могут принять участие в проведении обследования, направив своего представителя с документами, подтверждающими личность и соответствующие полномочия, к 11.00 в указанные даты по адресу: улица Комсомольская, 10, каб. № 207 и обеспечив представителя транспортом.

Контактные телефоны 45-73-63, 45-76-22, 45-06-08.

МУРМАНСК в комиксах

На рисунках московской художницы столица Заполярья заиграла яркими красками

ДЛИННАЯ ЛЕСТНИЦА СО СМОТРОВЫМИ ПЛОЩАДКАМИ НА ЯРУСАХ, СВЯЗЫВАЕТ ВСЁ ПРОСТРАНСТВО. НЕСМОТРЯ НА ТО, ЧТО СООРУЖЕНИЕ РАСПОЛОЖЕНО ПОСРЕДИ БОЛЬШОГО ГОРОДА, НАС ПОРАЗИЛА ВЕЛИЧЕСТВЕННАЯ ТИШИНА, ЦАРЯЩАЯ ЗДЕСЬ. ОТ ОГРОМНОГО ЯКОРЯ ХОРОШО ВИДНА ПАНОРАМА ГОРОД. РЯДОМ УСТАНОВЛЕНЫ ЗАКЛАДНОЙ КАМЕНЬ И РУБКА ПОДВОДНОЙ ЛОДКИ "КУРСК".

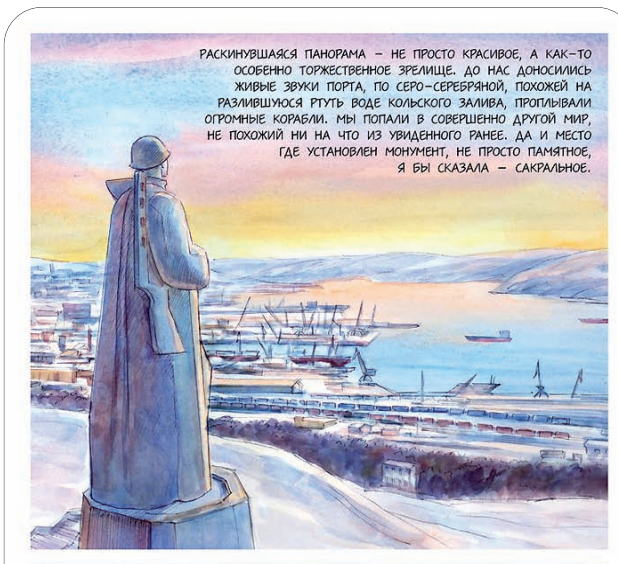

Пронзительно синее небо с розово-желтыми сполохами предзакатного солнца. На этом фоне мурманский Алеша или храм Спаса на водах выглядят просто сказочно. А обычное судно, причалившее в мурманском порту, под переливами северного сияния напоминает загадочный корабль, заблудившийся во времени и пространстве. «В Мурманск и обратно. Заметки в рисунках для путешественников» – так называется сборник комиксов, на создание которых москвичку Варвару Ледневу вдохновила поездка на Кольский Север.

До нашего города художница успела побывать в Псковской области, Тобольске, Красноярске и во многих других городах России. Итогом каждой ее поездки становятся комиксы с местными городскими достопримечательностями.

В Мурманск Варвара вместе с братом приезжала зимой, в феврале. Поездка была очень короткой, всего два дня. Но за это время москвичи успели увидеть многое. Например, они отметили стиль и лаконичность главной достопримечательности города – памятника Защитникам Советского Заполярья в годы Великой Отечественной войны. Понравились им и смотровая площадка, с которой можно увидеть весь город и залив, и ледокол «Ленин», на котором они побывали с экскурсией.

– В последний день мы поехали на Абрам-Мыс, – рассказала «Вечерке» художница. – Смотрели, как сумерки опускаются на город, на то, как суда проходят по заливу. На залив вообще можно смотреть бесконечно. Жаль, что у нас в запасе было так мало времени. За одну поездку все равно не получится увидеть все, что хотелось. Теперь я очень хочу приехать снова, чтобы побывать уже не только в Мурманске, но и в других городах области. Например, увидеть побережье Белого и Баренцева морей, Сейдозеро, полуостров Рыбачий, Североморск...

В сборнике комиксов Варвары Ледневой можно увидеть почти все знаковые места города: и мурманскую «Лапландию», и нашу «Ждущую», и мемориальный комплекс в память о моряках, погибших в мирное время, и памятник Анатолию Бредову.

– Получилась очень новая для меня по цвету и диапазону работа, – говорит Варвара. – В Мурманске совсем иная природа, с которой раньше я не встречалась. Здесь незабываемые вечерние и ночные городские пейзажи. Они, к слову, мне не так легко даются. Чувствую, что после выполнения этой работы значительно продвинулась в творчестве.

Оформлять свой «Дневник путешествий» Варвара Леднева начала пару лет назад. До этого она просто делала наброски или зарисовывала любопытные моменты своих путешествий.

– На создание комиксов меня вдохновили графические французские и бельгийские новеллы, – объясняет художница. – Чтобы подготовить интересную работу, надо внимательно относиться к деталям. Так гораздо лучше узнаешь место, в котором побывала, историю города. В «Дневник путешествий» я заношу самые яркие впечатления. То, что запомнилось больше всего.

– Самое интересное – это встречаться с новыми людьми, – считает москвичка. – Очень важно видеть живую реакцию на свои работы, смотреть произведения других участников выставок и фестивалей, обсуждать различные техники. Все это расширяет кругозор, вдохновляет творить дальше.

Мария БЛАГОВА.
blagova@vmnews.ru
Фото из открытых Интернет-источников.

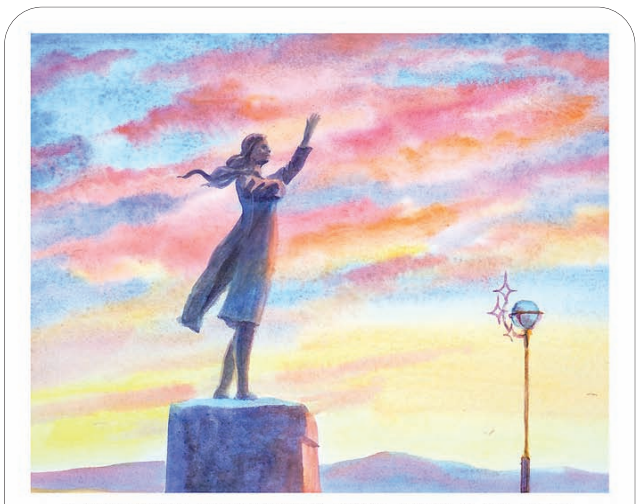

НА УЛИЦЕ ЧУМБАРОВА-ЛУЧИНСКОГО (КОНЕЧНАЯ ОСТАНОВКА АВТОБУСА 18), ЕСТЬ ЕЩЕ ОДНА СМОТРОВАЯ ПЛОЩАДКА С ВИДОМ НА КОЛЬСКИЙ ЗАЛИВ. НА НЕЙ СТОИТ, ПОЖАЛУЙ, САМАЯ ТРОГАТЕЛЬНАЯ СКУЛЬПТУРА МУРМАНСКА — ПАМЯТНИК ЖЕНЩИНЕ, ЖДУЩЕЙ СВОЕГО МОРЯКА. ОН ТАК И НАЗЫВАЕТСЯ «ЖДУЩАЯ». ЗАМЕЧАТЕЛЬНОЕ МЕСТО.

ПРОДОЛЖАЯ ТЕМУ СКУЛЬПТУР И ПАМЯТНИКОВ, ОЧЕНЬ ПРИЯТНО ЗАПОМНИЛАСЬ ГОРОДСКАЯ СКУЛЬПТУРА "БЕЛЫЕ МЕДВЕДИ" У ДОМА КУЛЬТУРЫ МОРЯКОВ (УЛ. ЧЕЛЮСКИНЦЕВ, 3).

А, ВЫЙДЯ НА ПЛОЩАДЬ ПЯТИ УГЛОВ, МЫ НАШЛИ НЕОБЫЧНЫЙ ПАМЯТНИК ЖЕРТВАМ ВОЕННОЙ ИНТЕРВЕНЦИИ 1918—1920 ГОДОВ, ОН СДЕЛАН В ВИДЕ ТРИБУНЫ, ТУДА МОЖНО ПОДНЯТЬСЯ. ПОТОМ МЫ УЗНАЛИ, ЧТО ЭТО ЧУТЬ ЛИ НЕ СТАРЕЙШИЙ ПАМЯТНИК ГОРОДА.

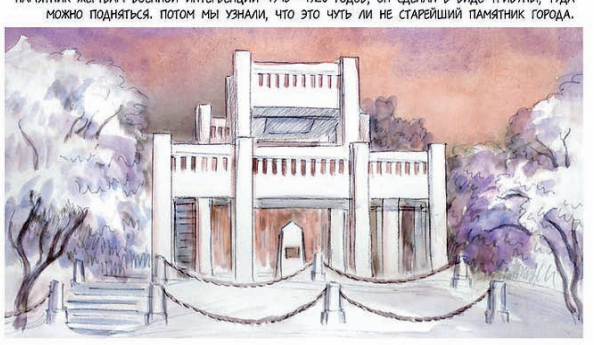

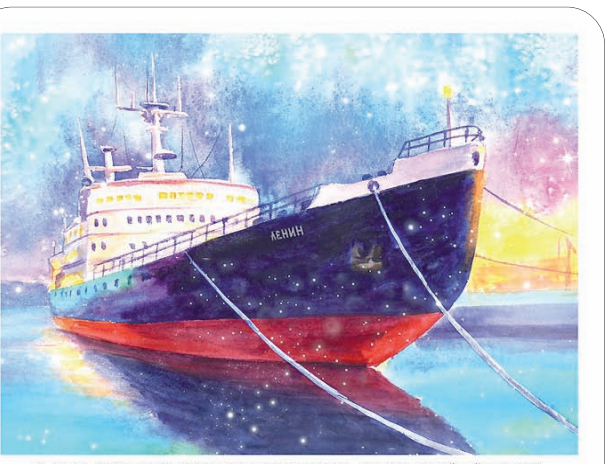

И СРЕДИ ВСЕГО ЭТОГО НЕВЕРОЯТНОГО ВЕЛИКОЛЕПИЯ, ОБЪЕКТ ДОСТОЙНЫЙ ОСОБОГО ВНИМАНИЯ, ЛЕГЕНДА ОТЕЧЕСТВЕННОГО ФЛОТА – АТОМНЫЙ ЛЕДОКОЛ «ЛЕНИН». КОРАБЛЬ СЕГОДНЯ ЯВЛЯЕТСЯ МУЗЕЕМ, НО ПОПАСТЬ НА БОРТ МОЖНО СТРОГО С ЭКСКУРСИЕЙ. СО СРЕДЫ ПО ВОСКРЕСЕНЬЕ В 12:00, 14:00 И 16:00 ПОДОЙТИ ЛУЧШЕ ЧУТЬ РАНЬШЕ.

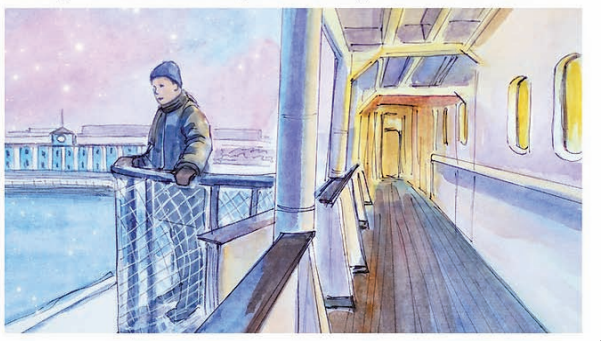

АДМИНИСТРАЦИЯ ГОРОДА МУРМАНСКА

ПОСТАНОВЛЕНИЕ

19.06.2018 № 1835

О внесении изменений в приложение к постановлению администрации города Мурманска от 19.09.2017 № 3062 «Об утверждении краткосрочного плана реализации региональной программы капитального ремонта общего имущества в многоквартирных домах, расположенных на территории Мурманской области, на 2014–2043 годы муниципальным образованием город Мурманск на 2017–2019 годы» (в ред. постановлений от 07.11.2017 № 3534, от 05.12.2017 № 3874)

В соответствии со статьей 168 Жилищного кодекса Российской Федерации, Федеральным законом от 06.10.2003 № 131-ФЗ «Об общих принципах организации местного самоуправления в Российской Федерации», Законом Мурманской области от 24.06.2013 № 1631-01-ЗМО «О региональной программе капитального ремонта общего имущества в многоквартирных домах, расположенных на территории Мурманской области», постановлением Правительства Мурманской области от 31.03.2014 № 168-ПП «Об утверждении региональной программы капитального ремонта общего имущества в многоквартирных домах, расположенных на территории Мурманской области, на 2014–2043 годы», Уставом муниципального образования город Мурманск **постановляю**:

1. Внести следующие изменения в приложение к постановлению администрации города Мурманска от 19.09.2017 № 3062 «Об утверждении краткосрочного плана реализации региональной программы капитального ремонта общего имущества в многоквартирных домах, расположенных на территории Мурманской области, на 2014–2043 годы муниципальным образованием город Мурманск на 2017–2019 годы» (в ред. постановлений от 07.11.2017 № 3534, от 05.12.2017 № 3874):

- строки №№ 71–235 считать соответственно строками №№ 72–236;

- дополнить новой строкой № 71 следующего содержания:

2. Отделу информационно-технического обеспечения и защиты информации администрации города Мурманска (Кузьмин А. Н.) разместить настоящее постановление на официальном сайте администрации города Мурманска в сети Интернет.

3. Редакции газеты «Вечерний Мурманск» (Хабаров В. А.) опубликовать настоящее постановление.

4. Настоящее постановление вступает в силу со дня официального опубликования.

5. Контроль за выполнением настоящего постановления возложить на заместителя главы администрации города Мурманска Доцник В. А.

Временно исполняющий полномочия
главы администрации города Мурманска **А. Г. ЛЫЖЕНКОВ.**

АДМИНИСТРАЦИЯ ГОРОДА МУРМАНСКА

ПОСТАНОВЛЕНИЕ

15.06.2018 № 1774

О внесении изменений в приложение к постановлению администрации города Мурманска от 11.03.2010 № 349 «Об определении уполномоченных органов» (в ред. постановлений от 29.06.2011 № 1123, от 12.08.2011 № 1429, от 30.03.2012 № 622, от 17.04.2012 № 780, от 20.07.2012 № 1685, от 27.11.2012 № 2805, от 11.12.2012 № 2952, от 28.02.2013 № 399, от 18.06.2013 № 1498, от 30.10.2013 № 3035, от 03.06.2014 № 1695, от 11.03.2015 № 675, от 27.03.2015 № 814, от 28.04.2015 № 1060, от 12.05.2016 № 1278, от 12.04.2017 № 1026, от 20.04.2017 № 1138, от 01.09.2017 № 2863, от 30.03.2018 № 864, от 04.06.2018 № 1631)

В целях урегулирования вопросов оперативного руководства муниципальными предприятиями и учреждениями города Мурманска **постановляю:**

1. Внести в приложение к постановлению администрации города Мурманска от 11.03.2010 № 349 «Об определении уполномоченных органов» (в ред. постановлений от 29.06.2011 № 1123, от 12.08.2011 № 1429, от 30.03.2012 № 622, от 17.04.2012 № 780, от 20.07.2012 № 1685, от 27.11.2012 № 2805, от 11.12.2012 № 2952, от 28.02.2013 № 399, от 18.06.2013 № 1498, от 30.10.2013 № 3035, от 03.06.2014 № 1695, от 11.03.2015 № 675, от 27.03.2015 № 814, от 28.04.2015 № 1060, от 12.05.2016 № 1278, от 12.04.2017 № 1026, от 20.04.2017 № 1138, от 01.09.2017 № 2863, от 30.03.2018 № 864, от 04.06.2018 № 1631) следующее изменение:

- строку «Комитет по физической культуре и спорту администрации города Мурманска» изложить в новой редакции:

Комитет по физической культуре и спорту администрации города Мурманска	муниципальное автономное учреждение спортивная школа олимпийского резерва № 3 по лыжным гонкам и биатлону; муниципальное автономное учреждение спортивная школа олимпийского резерва № 4; муниципальное бюджетное учреждение спортивная школа олимпийского резерва № 8 по баскетболу им. Блохина В. А.; муниципальное бюджетное учреждение спортивная школа олимпийского резерва № 12 по художественной гимнастике; муниципальное бюджетное учреждение спортивная школа олимпийского резерва № 13; муниципальное автономное учреждение физической культуры и спорта «Городской спортивный центр «Авангард»

2. Отделу информационно-технического обеспечения и защиты информации администрации города Мурманска (Кузьмин А. Н.) разместить настоящее постановление на официальном сайте администрации города Мурманска в сети Интернет.

3. Редакции газеты «Вечерний Мурманск» (Хабаров В. А.) опубликовать настоящее постановление.

4. Настоящее постановление вступает в силу со дня официального опубликования и распространяется на правоотношения, возникшие с 01.01.2018.

5. Контроль за выполнением настоящего постановления возложить на первого заместителя главы администрации города Мурманска Лыженкова А. Г.

Временно исполняющий полномочия
главы администрации города Мурманска **А. Г. ЛЫЖЕНКОВ.**

АДМИНИСТРАЦИЯ ГОРОДА МУРМАНСКА

ПОСТАНОВЛЕНИЕ

19.06.2018 № 1834

Об утверждении Порядка и перечня случаев оказания на безвозвратной основе за счет средств местного бюджета дополнительной помощи при возникновении неотложной необходимости в проведении капитального ремонта общего имущества в многоквартирных домах

В соответствии со ст. 14 Жилищного кодекса Российской Федерации, Уставом муниципального образования город Мурманск **постановляю:**

1. Утвердить Порядок и перечень случаев оказания на безвозвратной основе за счет средств местного бюджета дополнительной помощи при возникновении неотложной необходимости в проведении капитального ремонта общего имущества в многоквартирных домах согласно приложению к настоящему постановлению.

2. Отделу информационно-технического обеспечения и защиты информации администрации города Мурманска (Кузьмин А. Н.) разместить настоящее постановление с приложением на официальном сайте администрации города Мурманска в сети Интернет.

3. Редакции газеты «Вечерний Мурманск» (Хабаров В. А.) опубликовать настоящее постановление с приложением.

4. Настоящее постановление вступает в силу со дня официального опубликования.

5. Контроль за выполнением настоящего постановления возложить на заместителя главы администрации города Мурманска Доцник В. А.

Временно исполняющий полномочия
главы администрации города Мурманска **А. Г. ЛЫЖЕНКОВ.**

Приложение
к постановлению администрации
города Мурманска от 19.06.2018 № 1834

Порядок и перечень случаев оказания на безвозвратной основе за счет средств местного бюджета дополнительной помощи при возникновении неотложной необходимости в проведении капитального ремонта общего имущества в многоквартирных домах

1. Настоящий Порядок устанавливает порядок и перечень случаев оказания на безвозвратной основе за счет средств местного бюджета муниципального образования город Мурманск дополнительной помощи при возникновении неотложной необходимости в проведении капитального ремонта общего имущества в многоквартирных домах (далее – дополнительная помощь).

2. Дополнительная помощь оказывается в случае возникновения на территории муниципального образования город Мурманск аварий, иных чрезвычайных ситуаций природного или техногенного характера, вследствие которых возникает неотложная необходимость в проведении капитального ремонта общего имущества в многоквартирных домах, за исключением многоквартирных домов, признанных в установленном Правительством Российской Федерации порядке аварийными и подлежащими сносу или реконструкции.

3. Понятия «авария», «чрезвычайная ситуация» используются в настоящем Порядке в значениях, установленных Федеральным законом от 21.12.1994 № 68-ФЗ «О защите населения и территорий от чрезвычайных ситуаций природного и техногенного характера», Федеральным законом от 30.12.2009 № 384-ФЗ «Технический регламент о безопасности зданий и сооружений».

4. Дополнительная помощь предоставляется для оказание и (или) выполнения услуг и (или) работ по капитальному ремонту общего имущества в многоквартирном доме, не предусмотренных Перечнем услуг и (или) работ по капитальному ремонту общего имущества в многоквартирном доме, утвержденным постановлением Правительства Мурманской области от 01.12.2017 № 575-ПП «Об утверждении перечня работ и (или) услуг по капитальному ремонту общего имущества в многоквартирных домах, расположенных на территории Мурманской области».

5. В случаях, указанных в п. 2 настоящего Порядка, капитальный ремонт многоквартирного дома осуществляется без его включения в краткосрочный план реализации региональной программы капитального ремонта и только в объеме, необходимом для ликвидации последствий, возникших вследствие случаев, указанных в п. 2 настоящего Порядка.

6. Дополнительная помощь оказывается за счет бюджетных ассигнований резервного фонда администрации города Мурманска, в соответствии с порядком, установленным постановлением администрации города Мурманска от 14.05.2009 № 175 «Об утверждении Положения о порядке использования бюджетных ассигнований резервного фонда администрации города Мурманска».

7. Основанием для оказания дополнительной помощи является решение о выделении средств из резервного фонда администрации города Мурманска, принимаемое в форме постановления администрации города Мурманска. Основанием для издания указанного постановления администрации города Мурманска, является решение комиссии по предупреждению и ликвидации чрезвычайных ситуаций и обеспечению пожарной безопасности администрации города Мурманска.

АДМИНИСТРАЦИЯ ГОРОДА МУРМАНСКА

ПОСТАНОВЛЕНИЕ

20.06.2018 № 1842

О внесении изменений в приложение к постановлению администрации города Мурманска от 28.09.2009 № 1002 «О Комиссии по социальной поддержке отдельных категорий граждан города Мурманска» (в ред. постановлений от 01.12.2009 № 1315, от 21.03.2011 № 433, от 14.07.2011 № 1252, от 12.01.2012 № 29, от 05.07.2012 № 1457, от 17.12.2014 № 4152, от 29.10.2015 № 2999)

В соответствии с Федеральным законом от 06.10.2003 № 131-ФЗ «Об общих принципах организации местного самоуправления в Российской Федерации», Уставом муниципального образования город Мурманск, в целях совершенствования нормативных правовых актов, регулирующих предоставление гражданам дополнительных мер социальной поддержки, **постановляю:**

1. Внести в приложение к постановлению администрации города Мурманска от 28.09.2009 № 1002 «О Комиссии по социальной поддержке отдельных категорий граждан города Мурманска» (в ред. постановлений от 01.12.2009 № 1315, от 21.03.2011 № 433, от 14.07.2011 № 1252, от 12.01.2012 № 29, от 05.07.2012 № 1457, от 17.12.2014 № 4152, от 29.10.2015 № 2999) (далее – Положение) следующие изменения:

1.1. Пункт 3.4 Положения изложить в новой редакции согласно приложению к настоящему постановлению.

1.2. Пункты 3.6, 3.7 и 3.9 Положения исключить.

1.3. Пункты 3.8, 3.10 и 3.11 Положения считать пунктами 3.6, 3.7 и 3.8 соответственно.

1.4. Приложение к Положению исключить.

2. Отделу информационно-технического обеспечения и защиты информации администрации города Мурманска (Кузьмин А. Н.) разместить настоящее постановление с приложением на официальном сайте администрации города Мурманска в сети Интернет.

3. Редакции газеты «Вечерний Мурманск» (Хабаров В. А.) опубликовать настоящее постановление с приложением.

4. Настоящее постановление вступает в силу со дня официального опубликования.

5. Контроль за выполнением настоящего постановления возложить на заместителя главы администрации города Мурманска Левченко Л. М

Временно исполняющий полномочия
главы администрации города Мурманска **А. Г. ЛЫЖЕНКОВ.**

Приложение
к постановлению администрации города Мурманска
от 20.06.2018 № 1842

Изменения в Положение о Комиссии по социальной поддержке
отдельных категорий граждан города Мурманска

3.4. Вопрос об оказании дополнительных мер социальной поддержки принимается Комиссией к рассмотрению на основании письменного заявления и прилагающегося к нему комплекта документов.

3.4.1. Решение о выдаче талонов на бесплатное питание принимается Комиссией на основании рассмотрения документов, перечень и порядок получения которых установлены подразделом 2.6 административного регламента предоставления муниципальной услуги «Выдача талонов на бесплатное питание», утвержденного постановлением администрации города Мурманска от 01.12.2011 № 2395.

По истечении 60 дней с даты принятия Комиссией соответствующего решения (но не позднее 20 декабря текущего финансового года) неполученные гражданами талоны на бесплатное питание считаются невостребованными и подлежат перераспределению.

3.4.2. Решение о выдаче направлений на бесплатное посещение бани принимается Комиссией на основании рассмотрения документов, перечень и порядок получения которых установлены подразделом 2.6 административного регламента предоставления муниципальной услуги «Выдача направлений на бесплатное посещение бани», утвержденного постановлением администрации города Мурманска от 28.11.2011 № 2352.

Направления на бесплатное посещение бани по решению Комиссии могут получить малоимущие граждане, проживающие в домах, в которых не предусмотрены централизованное водоснабжение, санузлы. Талоны выдаются на квартал на каждого члена семьи заявителя из расчета 1 талон на посещение бани 1 раз в 7 дней.

3.4.3. Решение об оказании материальной помощи принимается Комиссией на основании рассмотрения документов, перечень и порядок получения которых установлены подразделом 2.6 административного регламента предоставления муниципальной услуги «Оказание материальной помощи на приобретение лекарств, предметов первой необходимости, получение медицинских услуг, на оформление документов, удостоверяющих личность, приобретение проездных документов гражданам, находящимся в трудной жизненной ситуации», утвержденного постановлением администрации города Мурманска от 08.11.2011 № 2184.

Комиссией принимаются к рассмотрению оригиналы документов, подтверждающие денежные затраты заявителя, датированные текущим финансовым годом и последним кварталом года, предшествующего текущему.

Материальная помощь может быть оказана гражданам не более четырех раз в год по заявлениям, поданным не чаще одного раза в квартал.

3.4.4. Решение об организации мероприятий по текущему ремонту квартир ветеранам Великой Отечественной войны принимается Комиссией на основании рассмотрения документов, перечень и порядок получения которых установлены подразделом 2.6 административного регламента предоставления муниципальной услуги «Организация мероприятий по текущему ремонту квартир ветеранам Великой Отечественной войны», утвержденного постановлением администрации города Мурманска от 05.12.2011 № 2422.

3.4.5. Решение о постановке на учет граждан, зарегистрированных по месту жительства на территории муниципального образования город Мурманск, нуждающихся в получении садовых, огородных или дачных земельных участков, принимается Комиссией на основании рассмотрения документов, перечень и порядок получения которых установлены подразделом 2.6 административного регламента предоставления муниципальной услуги «Прием заявлений и постановка на учет граждан, зарегистрированных по месту жительства на территории муниципального образования город Мурманск, нуждающихся в получении садовых, огородных или дачных земельных участков», утвержденного постановлением администрации города Мурманска от 28.04.2014 № 1217.

АДМИНИСТРАЦИЯ ГОРОДА МУРМАНСКА

ПОСТАНОВЛЕНИЕ

20.06.2018 № 1838

О внесении изменений в Порядок разработки и утверждения административных регламентов предоставления муниципальных услуг в муниципальном образовании город Мурманск, утвержденный постановлением администрации города Мурманска от 26.02.2009 № 321 (в ред. постановлений от 13.09.2010 № 1599, от 02.03.2011 № 330, от 25.04.2011 № 675, от 16.06.2011 № 1019, от 20.09.2011 № 1692, от 06.04.2012 № 686, от 12.02.2013 № 277, от 18.12.2013 № 3721, от 03.08.2016 № 2373, от 29.09.2016 № 2914)

На основании Федерального закона от 27.07.2010 № 210-ФЗ «Об организации предоставления государственных и муниципальных услуг», в целях совершенствования механизма регламентации муниципальных услуг, предоставляемых по обращениям заявителей в муниципальном образовании город Мурманск, **постановляю:**

1. Внести в Порядок разработки и утверждения административных регламентов предоставления муниципальных услуг в муниципальном образовании город Мурманск, утвержденный постановлением администрации города Мурманска от 26.02.2009 № 321 (в ред. постановлений от 13.09.2010 № 1599, от 02.03.2011 № 330, от 25.04.2011 № 675, от 16.06.2011 № 1019, от 20.09.2011 № 1692, от 06.04.2012 № 686, от 12.02.2013 № 277, от 18.12.2013 № 3721, от 03.08.2016 № 2373, от 29.09.2016 № 2914), следующие изменения:

1.1. Абзац 6 пункта 1.2 раздела 1 изложить в новой редакции:

«- досудебный (внесудебный) порядок обжалования решений и действий (бездействия), принимаемых и выполняемых (не выполненных) при предоставлении муниципальной услуги.».

1.2. В пункте 2.2 раздела 2 слова «Досудебный (внесудебный) порядок обжалования решений и действий (бездействия) органа, предоставляющего муниципальную услугу, а также должностных лиц или муниципальных служащих» заменить словами «Досудебный (внесудебный) порядок обжалования решений и действий (бездействия), принимаемых и выполняемых (не выполненных) при предоставлении муниципальной услуги».

1.3. Пункт 2.5 раздела 2 изложить в новой редакции:

«2.5. Раздел «Досудебный (внесудебный) порядок обжалования решений и действий (бездействия), принимаемых и выполняемых (не выполненных) при предоставлении муниципальной услуги» должен содержать порядок (процедуру) подачи и рассмотрения жалоб на решения и действия (бездействие) органа, предоставляющего муниципальную услугу, должностных лиц или муниципальных служащих, многофункционального центра, работника многофункционального центра, а также организаций, предусмотренных частью 1.1 статьи 16 Федерального закона от 27.07.2010 № 210-ФЗ «Об организации предоставления государственных и муниципальных услуг», или их работников, соответствующий требованиям указанного закона и постановления администрации города Мурманска от 11.01.2013 № 01 «О Порядке подачи и рассмотрения жалоб на решения и действия (бездействие) исполнительно-распорядительного органа местного самоуправления – администрации города Мурманска (структурных подразделений администрации города Мурманска), ее должностных лиц, муниципальных служащих, подведомственных администрации города Мурманска учреждений и их должностных лиц, предоставляющих муниципальные услуги».».

1.4. В подпункте 1 пункта 3.2 раздела 3 слова «одного месяца» заменить словами «15 дней».

2. Отделу информационно-технического обеспечения и защиты информации администрации города Мурманска (Кузьмин А. Н.) разместить настоящее постановление на официальном сайте администрации города Мурманска в сети Интернет.

3. Редакции газеты «Вечерний Мурманск» (Хабаров В. А.) опубликовать настоящее постановление.

4. Настоящее постановление вступает в силу со дня официального опубликования.

5. Контроль за выполнением настоящего постановления возложить на управляющего делами администрации города Мурманска Белову Е. П.

Временно исполняющий полномочия
главы администрации города Мурманска **А. Г. ЛЫЖЕНКОВ.**

АДМИНИСТРАЦИЯ ГОРОДА МУРМАНСКА

ПОСТАНОВЛЕНИЕ

20.06.2018 № 1851

О внесении изменений в постановление администрации города Мурманска от 19.04.2013 № 863 «Об установлении границ прилегающих территорий для установления запрета на розничную продажу алкогольной продукции в 70, 71, 82 кадастровых кварталах в Октябрьском административном округе города Мурманска» (в ред. постановления от 28.03.2017 № 805)

В соответствии с Федеральными законами от 22.11.1995 № 171-ФЗ «О государственном регулировании производства и оборота этилового спирта, алкогольной и спиртосодержащей продукции и об ограничении потребления (распития) алкогольной продукции», от 06.10.2003 № 131-ФЗ «Об общих принципах организации местного самоуправления в Российской Федерации», постановлением Правительства Российской Федерации от 27.12.2012 № 1425 «Об определении органами государственной власти субъектов Российской Федерации мест массового скопления граждан и мест нахождения источников повышенной опасности, в которых не допускается розничная продажа алкогольной продукции, а также определении органами местного самоуправления границ прилегающих к некоторым организациям и объектам территорий, на которых не допускается розничная продажа алкогольной продукции», Уставом муниципального образования город Мурманск, на основании постановления администрации города Мурманска от 14.03.2013 № 537 «Об определении способа расчета расстояния до границ прилегающих территорий для установления запрета на розничную продажу алкогольной продукции», письма Министерства здравоохранения Мурманской области от 05.04.2018 № 08-08/2669-ВП **постановляю**:

1. Внести в постановление администрации города Мурманска от 19.04.2013 № 863 «Об установлении границ прилегающих территорий для установления запрета на розничную продажу алкогольной продукции в 70, 71, 82 кадастровых кварталах в Октябрьском административном округе города Мурманска» (в ред. постановления от 28.03.2017 № 805) следующие изменения:

1.1. В пункте 3 постановления слова «Червякова Н. Г.» заменить словами «Хабаров В. А.».

1.2. В пункте 7 постановления слова «Мирошникову М. А.» заменить словами «Изотова А. В.».

2. Внести изменения в приложение № 3 к постановлению администрации города Мурманска от 19.04.2013 № 863 «Об установлении границ прилегающих территорий для установления запрета на розничную продажу алкогольной продукции в 70, 71, 82 кадастровых кварталах в Октябрьском административном округе города Мурманска» (в ред. постановления от 28.03.2017 № 805), изложив его в новой редакции согласно приложению к настоящему постановлению.

3. Отделу информационно-технического обеспечения и защиты информации администрации города Мурманска (Кузьмин А. Н.) разместить настоящее постановление с приложением на официальном сайте администрации города Мурманска в сети Интернет.

4. Редакции газеты «Вечерний Мурманск» (Хабаров В. А.) опубликовать настоящее постановление с приложением.

5. Настоящее постановление вступает в силу со дня официального опубликования.

6. Контроль за выполнением настоящего постановления возложить на заместителя главы администрации города Мурманска Изотова А. В.

Временно исполняющий полномочия
главы администрации города Мурманска **А. Г. ЛЫЖЕНКОВ.**

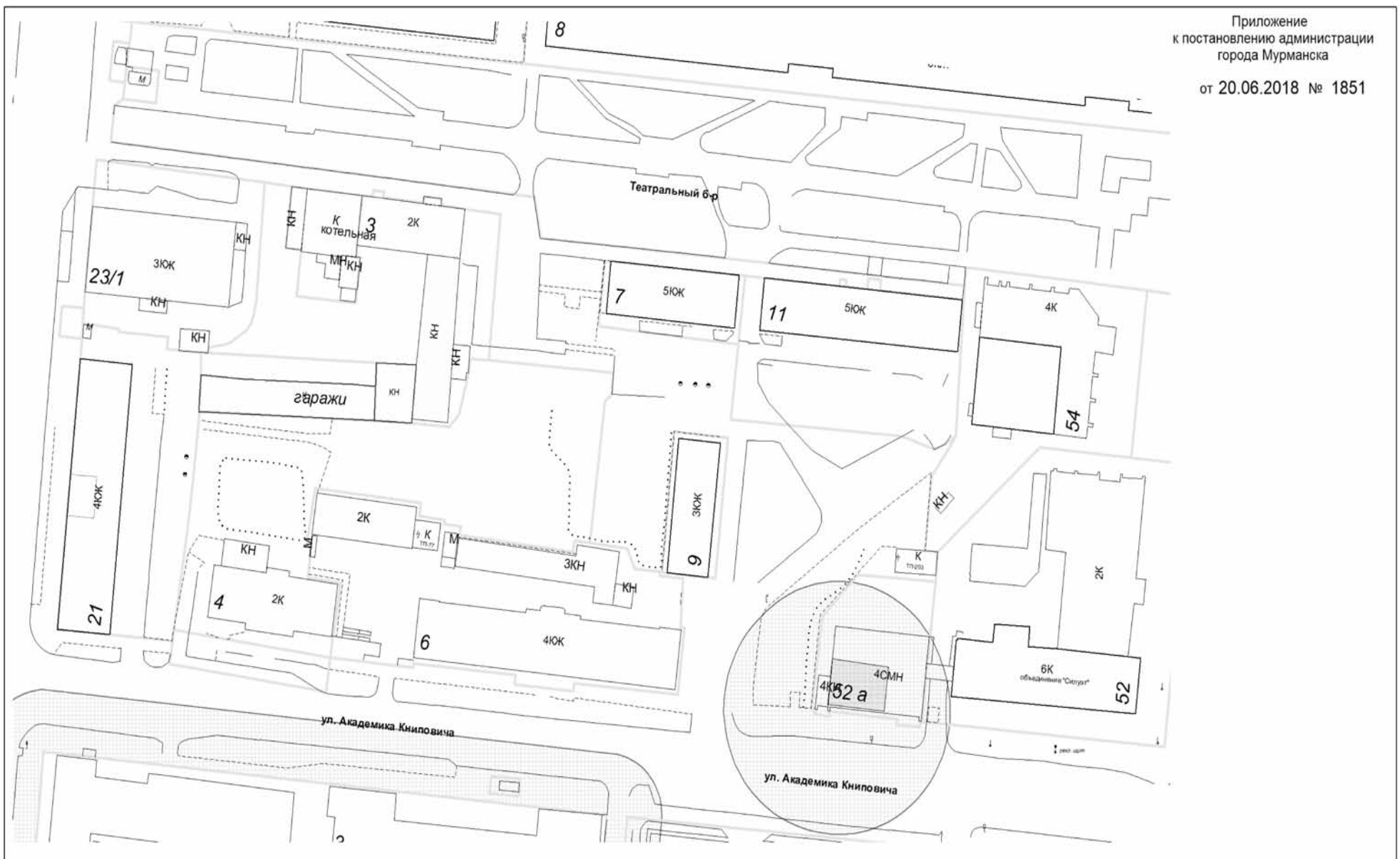

Условные обозначения:

Границы земельных участков по данным государственного кадастра недвижимости

Границы территории для установления запрета на розничную продажу алкогольной продукции

Схема границ прилегающих территорий для установления запрета на розничную продажу алкогольной продукции					
82 кадастровый квартал в Октябрьском административном округе города Мурманска					
	Ф.И.О	ПОДПИСЬ	ДАТА		М 1:1000
НАЧ.ОТДЕЛА	НАГОРНЯК С.Н.			КОМИТЕТ ГРАДОСТРОИТЕЛЬСТВА И ТЕРРИТОРИАЛЬНОГО РАЗВИТИЯ АДМИНИСТРАЦИИ ГОРОДА МУРМАНСКА	
ИСПОЛНИТЕЛЬ	МАХОВА Ю.А.				

ПРИМИТЕ ПОЗДРАВЛЕНИЯ

Дорогую нашу доченьку, сестричку, внученьку Оленьку Хаустову поздравляем с днем рождения! Будь всегда красивой, будь всегда веселой, будь всегда хорошей, славной, доброй, милой, с горем не встречайся и не будь унылой, чаще улыбайся, словом – будь счастливой, наша Оля, ведь у тебя все впереди – любовь, надежда, жизнь и счастье. И вечно Бог дебя храни! Любим тебя.

Папа, мама, сестра Арина, бабушка Саша, все родные.

Информационное сообщение

Администрация города Мурманска информирует собственников объектов нежилого фонда, подключенных к ЦТП по улице Фестивальной, о проведении работ по строительству в районе домов № 2, 4 по улице Фестивальной нового теплоисточника (котельной) в связи с выводом из эксплуатации источника тепловой энергии – котельной АО «Мурманский морской рыбный порт».

Новый теплоисточник будет осуществлять теплоснабжение абонентов по новому температурному графику 115/70 градусов через объекты коммунальной инфраструктуры АО «Мурманэнергосбыт». Планируемый срок ввода объекта в эксплуатацию – август 2019 года.

С учетом перехода на новый температурный график собственникам объектов нежилого фонда, подключенных к ЦТП по улице Фестивальной, до начала отопительного сезона 2019/2020 годов необходимо провести проверку и наладку индивидуальных тепловых пунктов.

В случае необходимости разработки проектной документации на замену оборудования индивидуальных тепловых пунктов проектную документацию согласовать с АО «Мурманэнергосбыт».

ОКНА
ЗА РАЗУМНЫЕ ДЕНЬГИ
лоджии
балконы под ключ
натяжные потолки
двери
ул. Баумана, 38, офис 129;
Кольский пр., 141, 2-й этаж.
600-605
Риэлторское Агентство НЕДВИЖИМОСТЬ МУРМАНСКА
Продажа • аренда • покупка • обмен
бесплатные консультации
приватизация.
20-20-70
агентство-мурманска.рф
РЕКЛАМА 07_115

ТРЕБУЮТСЯ
РАБОТНИКИ по доставке ГАЗЕТЫ.
Наличие домашнего, мобильного телефона ОБЯЗАТЕЛЬНО.
47-75-83
с 9 до 17 часов.
РЕКЛАМА ВМ_010_в

ЧАСТНЫЕ ОБЪЯВЛЕНИЯ

Реклама.

ГРУЗОПЕРЕВОЗКИ

Каждый четверг возьмем попутный груз по маршруту Мурманск – Оленегорск – Мончегорск – Апатиты – Мурманск. Доставка до дверей.
Тел. 8-953-309-98-30.

Каждую пятницу возьмем попутный груз по маршруту Мурманск – Печенга – Никель – Заполярный – Мурманск. Доставка до дверей.
Тел. 8-953-309-98-30.

РЕМОНТ МЕБЕЛИ

Плотник: ремонт, сборка, разборка мебели, карнизы, полки, сверление.
Тел. 24-63-86.

ЧАСТНЫЕ ОБЪЯВЛЕНИЯ принимаются по адресу:
Кольский просп., 9
с 9.00 до 17.00, перерыв с 13.00 до 14.00 (кроме субботы и воскресенья).
РЕКЛАМА ВМ_0

ГРУЗОПЕРЕВОЗКИ
«Экономъ-Мурманск»
Качественно. Профессионально.
Квартирные, офисные переезды.
Выброс и вывоз мусора.
Манипулятор, эвакуатор, самосвал.
Доставка стройматериалов.
Работа по безналичному расчету.
Заключение договоров.
Низкие цены.
Тел.: 70-17-40, 8-921-708-17-40
РЕКЛАМА 06_016

ПОХОРОННЫЙ ДОМ
Мы не сможем вернуть, мы можем достойно помочь
ВЫВОЗ УМЕРШИХ
круглосуточно и бесплатно
тел. 20-04-20
• Все виды ритуальных услуг
• Помощь в оформлении похоронных документов (медицинское свидетельство, гербовое свидетельство, справка о получении единовременного пособия)
• Транспортные услуги (катафалк)
• Пассажирские автобусы
• Похороны от 7 000 руб.
• Отпевание
Действует система скидок
г. Мурманск, ул. Павлова, 23а
Пн - пт с 9.00 до 17.30, сб с 9.00 до 15.00, вс - выходной
РЕКЛАМА 24_180

УХОД ЗА МОГИЛАМИ
• уборка могил
• ремонт памятников, оград и т.д.
• покраска, облагораживание
• реставрация портретов
• покос травы / уборка снега
• изготовление оград, столов, лавочек
20-73-66
8-902-281-82-02
«Я помню»
www.yapomny.ru
РЕКЛАМА

АДМИНИСТРАЦИЯ ГОРОДА МУРМАНСКА

ПОСТАНОВЛЕНИЕ

20.06.2018 № 1852

О внесении изменений в приложение к постановлению администрации города Мурманска от 29.01.2018 № 178 «Об утверждении состава конкурсной комиссии по проведению открытых конкурсов по отбору управляющих организаций для управления многоквартирными домами в городе Мурманске»

В соответствии с пунктом 21 постановления Правительства Российской Федерации от 06.02.2006 № 75 «О порядке проведения органом местного самоуправления открытого конкурса по отбору управляющей организации для управления многоквартирным домом», в связи с кадровыми изменениями **постановляю:**

1. Внести в приложение к постановлению администрации города Мурманска от 29.01.2018 № 178 «Об утверждении состава конкурсной комиссии по проведению открытых конкурсов по отбору управляющих организаций для управления многоквартирными домами в городе Мурманске» следующие изменения:

1.1. Исключить из состава конкурсной комиссии Орлова Антона Сергеевича.

1.2. Слова «Вологдин Василий Александрович» заменить словами «Вологдин Василий Алексеевич».

1.3. Включить в состав конкурсной комиссии Малиновскую Светлану Борисовну – главного бухгалтера муниципального казенного учреждения «Новые формы управления» – членом конкурсной комиссии.

1.4. Слова «Орлова Антона Сергеевича – Журавской Светланой Михайловной – экономистом бухгалтерско-экономического отдела муниципального казенного учреждения «Новые формы управления» заменить словами «Малиновской Светланы Борисовны – Лякиной Екатериной Викторовной – заместителем главного бухгалтера муниципального казенного учреждения «Новые формы управления».

2. Отделу информационно-технического обеспечения и защиты информации администрации города Мурманска (Кузьмин А. Н.) разместить настоящее постановление на официальном сайте администрации города Мурманска в сети Интернет.

3. Редакции газеты «Вечерний Мурманск» (Хабаров В. А.) опубликовать настоящее постановление.

4. Настоящее постановление вступает в силу со дня подписания.

5. Контроль за выполнением настоящего постановления оставляю за собой.

Временно исполняющий полномочия главы администрации города Мурманска А. Г. ЛЫЖЕНКОВ.

РАЗМИНКА ДЛЯ ЭРУДИТОВ

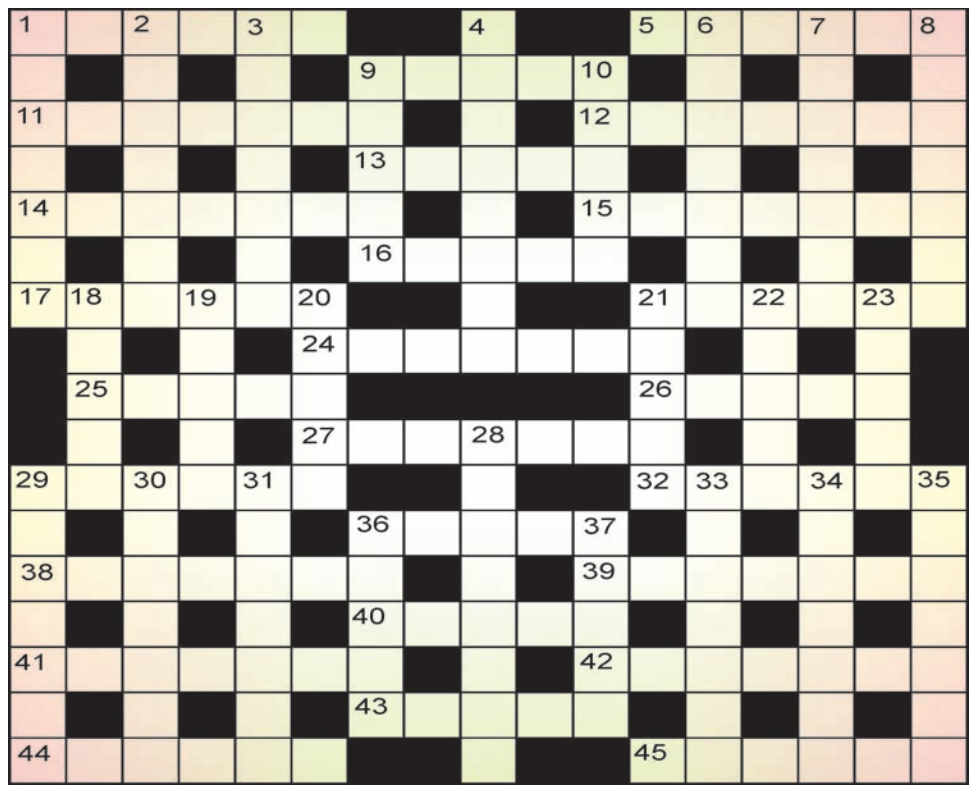

ПО ГОРИЗОНТАЛИ: 1. Древнегреческий философ. 5. Резвый рысак. 9. Смешанная пара в теннисе. 11. Почтенная женщина у римлян. 12. Дитя. 13. Первая репетиция ролей. 14. Трезво глядит на мир. 15. Глюкоза или крахмал. 16. Рысь, галоп, карьер. 17. Заморский фрукт. 21. Цилиндрическая деталь. 24. Ускорение у химика. 25. Его несут на коромысле. 26. Последняя ошибка минера. 27. «Дача» в тропиках. 29. Валик для раскатывания теста. 32. Отчет на собрании. 36. Библейская пища с неба. 38. Сладость из ягод. 39. Внутренности животного. 40. Хвойное дерево. 41. Упадок в развитии. 42. Президент, убитый в Далласе. 43. Бесформенное одноклеточное. 44. Дословная выдержка из классика. 45. Игра «Я иду искать».

ПО ВЕРТИКАЛИ: 1. Исправление в диктанте. 2. Прыжок в балетных танцах. 3. Деревенская окраина. 4. Малахитовая от Данилы. 6. Тяжелый металл. 7. Ветеринар-самоучка. 8. Плащ без рукавов. 9. Столб на палубе. 10. Одежда скорбящего. 18. Приобретенное умение. 19. Участок земли в общине. 20. Гнутая ручка сундука. 21. Подразделение роты. 22. Неодобрительное замечание. 23. Обработка металла. 28. Американский бандит. 29. Небольшая певчая птица. 30. Механическое устройство. 31. Выступление артистов. 33. Южный цветущий куст. 34. Премированный конкурсант. 35. Оладьи из картофеля. 36. Богослужение католиков. 37. Боевое нападение.

Составитель Елена ТИМОШЕНКО.

ОТВЕТЫ НА КРОССВОРД, ОПУБЛИКОВАННЫЙ 23 ИЮНЯ

По горизонтали: 1. Правка. 5. Статус. 9. Водка. 11. Литавры. 12. Впадина. 13. «Прага». 14. Сорочка. 15. Нунчаки. 16. Стикс. 17. Сияние. 21. Скидка. 24. Статист. 25. Мулла. 26. Рэкет. 27. Усадьба. 29. Привал. 32. Хватка. 36. Аскет. 38. Джемпер. 39. Акробат. 40. Харон. 41. Галерка. 42. Граница. 43. Ранчо. 44. Гигант. 45. Стюарт.

По вертикали: 1. Пылесос. 2. Артерия. 3. Кавычки. 4. Идеалист. 6. Травник. 7. Таиланд. 8. Ссадина. 9. Выпас. 10. Аванс. 18. Измор. 19. Налив. 20. Есаул. 21. Страх. 22. Искра. 23. Котик. 28. Доктрина. 29. Педагог. 30. Идеолог. 31. Аспирин. 33. Вариант. 34. Таблица. 35. Антракт. 36. Архар. 37. Танго.

ВЕЧЕРНИЙ МУРМАНСК

СОУЧРЕДИТЕЛИ: администрация города Мурманска, муниципальное автономное учреждение «Редакция газеты «Вечерний Мурманск».

ГЛАВНЫЙ РЕДАКТОР В. А. ХАБАРОВ.

АДРЕС РЕДАКЦИИ, ИЗДАТЕЛЯ: 183032, г. Мурманск, Кольский проспект, 9.
ТЕЛЕФОНЫ РЕДАКЦИИ: отдел подписки и доставки – 47-75-83;
приемная – тел./факс 25-46-77, e-mail: info@vmnews.ru, vmpres@gmail.com
отдел рекламы и развития – 25-82-19, 23-70-17 (факс);
e-mail: reklama@vmnews.ru
служба новостей – 25-04-42, 25-10-38, 25-46-90, 25-46-79;
e-mail: vmnews@vmnews.ru
бухгалтерия – 47-75-84.
Свободная (договорная) цена.
Подписные индексы: 52844 (ежедневная газета), 31496 (пятничный номер).

Мнение авторов отдельных публикаций может не совпадать с позицией редакции. За достоверность текстов публикуемых частных объявлений и рекламы редакция ответственности не несет. В газете используются материалы российских СМИ, размещенных на открытых для пользователей web-узлах глобальной сети Интернет. Все материалы, подготовленные журналистами «Вечернего Мурманска», являются интеллектуальной собственностью. Запрещается использование авторских материалов без разрешения авторов и правообладателя исключительных прав на произведения – МАУ «Редакция газеты «Вечерний Мурманск». Письма, рукописи, фотографии и рисунки не рецензируются и не возвращаются. Материалы под рубриками «Экономика и бизнес», «Образование и жизнь» печатаются на коммерческой основе.

Газета набрана и сверстана в компьютерном центре «Вечернего Мурманска», отпечатана с готовых позитивных пленок в ООО «Северные Телесистемы», адрес: 183010, г. Мурманск, ул. Зеленая, 47. Время подписания в печать 25.06.2018 – 18.00. По графику – 18.00. Газета зарегистрирована Управлением Федеральной службы по надзору в сфере связи, информационных технологий и массовых коммуникаций по Мурманской области, свидетельство ПИ № ТУ51-00262 от 06 июня 2014 г. Тираж – 6150 экз. Зак. 602. **(16+)**

ВОЗВРАЩЕНИЕ БЛУДНОГО ШЛАНГА

В Мурманске нашли потерявшуюся месяц назад домашнюю змею

Хозяева амурского полоза по кличке Шланг уже и не надеялись, что снова увидят своего чешуйчатого питомца. Около месяца назад он сбежал (если так можно сказать) из квартиры дома на улице Старостина.

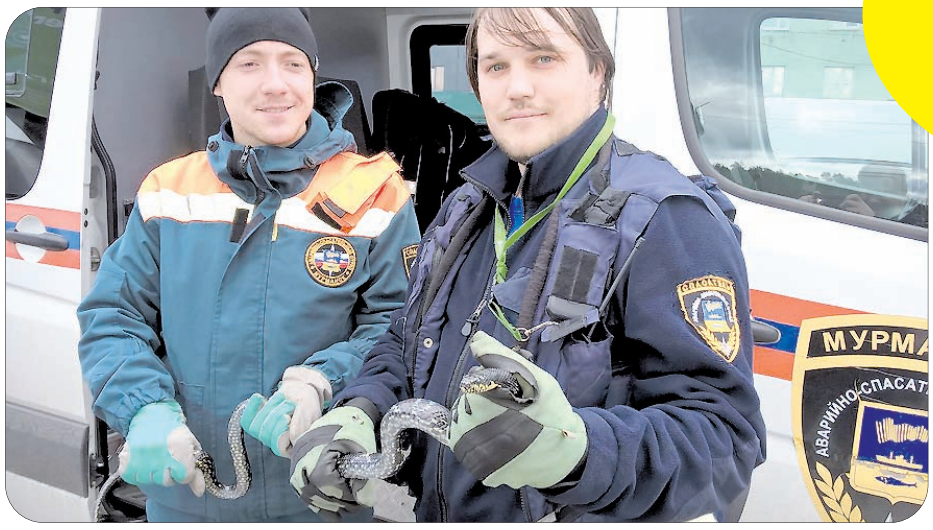

Владелица Шланга, 20-летняя **Арина Забавнова**, искала любимца сама, распространила информацию через соцсети, указав, что змея неядовитая и ручная, однако результата не было. Были сообщения, что полоза видели на улице Маклакова, но поймать его так и не удалось.

А 22 июня поступила информация, что полоз замечен около дома № 7 на улице Старостина, недалеко от детского сада. Сообщившая о змее женщина успела ее сфотографировать.

На место прибыли сотрудники Аварийно-спасательного отряда города Мурманска.

– Около двух часов спасатели искали полоза, – говорит начальник АСО г. Мурманска **Игорь Осипов**. – Они обследовали не только ближайшую территорию, но и подвал дома. Но ничего не нашли.

На следующий день, в субботу, в тревожную службу позвонила уже другая северянка. Женщина сказала, что видит змею. Дело было снова на улице Старостина, 7.

– Мы попросили не упускать его из виду и оперативно выехали на место, – продолжает Игорь Осипов.

Когда прибыли спасатели, Шланг, свернувшись клубком, лежал на бетонной плите, греясь на солнце. Защитные перчатки, пакет – и беглец пойман.

Спасатели связались с хозяйкой амурского полоза и вернули «потеряшку».

– Я уже не думала, что он найдется, – признается Арина Забавнова. – Первые две недели еще ждала и верила, а потом уже нет. Скорее всего, он выбрался из приоткрытого террариума, а потом уполз через форточку.

Это не первый случай, когда из квартир мурманчан уползают змеи. В прошлом году спасатели доставали пресмыкающееся из электрощитка в подъезде дома на улице Буркова, а в 2014 году на улице Шабалина змея до смерти напугала жильцов квартиры, свернувшись на ободке унитаза. Возможно, она приползла по вентиляционной шахте.

Екатерина БОГДАНОВА.
bogdanova@vmnews.ru
Фото АСО г. Мурманска.

КОРОТКОЙ СТРОКОЙ

ГОНЯЛИСЬ ДВА ЧАСА

Жительница Мурманска задолжала по кредитам 200 тысяч рублей. Добровольно отдавать деньги она не хотела, поэтому делом занялись судебные приставы. Представители закона установили, что женщина является владелицей автомобиля. Судебный пристав прибыл по адресу, чтобы арестовать машину. В это время из подъезда дома вышел супруг должницы, запрыгнул в машину и уехал. Приставы вместе с представителем взыскателя отправились в погоню. Гонки по городу длились около двух часов. В итоге «беглеца» остановили сотрудники ДПС за превышение скорости. На транспортное средство все-таки был наложен арест. У неплательщицы есть 10 дней, чтобы расплатиться с банками, иначе машину передадут на реализацию.

ШОПИНГ НА ЧУЖИЕ ДЕНЬГИ

Мурманский гарнизонный военный суд вынес приговор контрактнику одного из кораблей Северного флота, который совершил две кражи. Военнослужащий пригласил к себе в съемную квартиру знакомых и во время вечеринки подсмотрел пин-код банковской карты одного из гостей. Когда гости уснули, он взял банковскую карту и пошел с ней по магазинам. Сначала контрактник купил айфон на сумму 64990 рублей и аксессуары к нему на 27700 рублей, затем наручные часы «Дизель» стоимостью 27270 рублей. Кроме этого он снял с карты еще 45000 рублей.

На этом моряк остановиться не смог и из холла дома № 9 на ул. Фестивальной он похитил велосипед «Стерн» стоимостью 10605 рублей. Как оказалось, контрактник ранее неоднократно привлекался к уголовной ответственности. Суд назначил ему наказание в виде лишения свободы сроком на 2 года и 9 месяцев с отбыванием наказания в колонии-поселении. Также судом удовлетворен гражданский иск владельца банковской карты на сумму более 120 тысяч рублей.

СТОМАТОЛОГИЧЕСКИЕ УСЛУГИ
СЕВЕР-ДЕНТ
Хирургическая стоматология
Терапевтическая стоматология
Лечение и восстановление разрушенных зубов
Ортопедия
Современные виды протезирования:
- бюгельные протезы – металлокерамика
- нейлоновые протезы
Компьютерная рентгенодиагностика
Профессиональная гигиена полости рта
Акции. скидки!
Условия акций и скидок уточняйте по телефонам.
Адрес: г. Мурманск, Кольский просп., 95 (ост. «Ул. Беринга»).
Время работы: с 9.00 до 19.30, субб. – с 10.00 до 15.00, воскр. – выходной.
53-57-32, 8 (952) 292-77-18.
Лиц. № ЛО-51-01-000696 УКК МП ЛОВД МО.
Имеются противопоказания. Проконсультируйтесь со специалистом.
РЕКЛАМА

www.irbis-nord.ru 3мм сталь
СТАЛЬНЫЕ ДВЕРИ
ПЕРИЛА ИЗ НЕРЖАВЕЙКИ
ДОМОФОНЫ - аудио/видео
ЗАМКИ И РУЧКИ для китайских дверей
гардиан
КОМПЛЕКТ ЦВЕТНОГО ВИДЕОДОМОФОНА 9 999р.
РЕМОНТ ПЛАСТИКОВЫХ ОКОН
ООО "Ирбис-Север" пр. Кольский, 27а, оф.39
400-250, 254-759
8-921-605-50-66
РЕКЛАМА 07_113

АРКТИКТРАНСКОМ
Квартирные переезды по России
Пенсионерам СКИДКИ
www.51cargo.ru
Vk.com/arktiktranskom*
arktikranskom@mail.ru
0+
г. Мурманск, ул. К. Либкнехта, 37а.
(8152) 707-800.
06_017 РЕКЛАМА

Наши окна выгоднее!
ИМПЕРИЯ ОКОН
• ОКНА • БАЛКОНЫ •
• НАТЯЖНЫЕ ПОТОЛКИ •
• РУЛОННЫЕ ШТОРЫ •
• ЖАЛЮЗИ • ДВЕРИ •
г. Мурманск
ул. Полярные Зори, д. 25/1
ТЦ «Сокол»
Тел.: (8152) 75-18-30
www.imperia51.com
НИЗКИЕ ЦЕНЫ!
07_114 РЕКЛАМА

Лиц. № ЛО-51-01-000694 УКК МП ЛОВД МО.
БАРЕНЦ-ДЕНТ стоматология
СТОМАТОЛОГИЧЕСКИЙ КАБИНЕТ ООО «БАРЕНЦ-ДЕНТ»
ВСЕ ВИДЫ СТОМАТОЛОГИЧЕСКИХ УСЛУГ
Лечение, восстановление разрушенных зубов.
Эстетическая реставрация.
Все виды протезирования.
Пародонтология.
Хирургия.
Профессиональная гигиеническая чистка полости рта.
Мурманск, просп. Кирова, 53.
Тел.: 25-21-11, +7-921-734-03-86.
ЛЕЧЕНИЕ И ПРОТЕЗИРОВАНИЕ
Обратитесь к специалисту, уточните возможные противопоказания.
01_186 РЕКЛАМА

ОКНА
от 9500 руб.
Балконы, лоджии
от 29000 руб.
от 15000 руб.
Натяжные потолки.
Рассрочка.
гост. "Моряк", оф. 109, ул. Книповича, 23.
Условия предоставления рассрочки уточняйте по телефону или в офисе.
Тел. 75-30-56.
07_112 РЕКЛАМА

Лиц. № ЛО-51-01-000588 УКК МП ЛОВД МО.
ООО «МурманДЕНТ»
СТОМАТОЛОГИЧЕСКИЙ КАБИНЕТ
ОТЕЛЬ «Меридиан», офис 419.
- Все виды протезирования
- Лечение и восстановление зубов любой сложности
- Зубосохраняющие манипуляции
- Гигиеническая чистка зубов
- Осмотр и консультация
https://vk.com/public151692682
НА ВЕСЬ ИЮНЬ – ИЮЛЬ СКИДКА 10% НА ЛЕЧЕНИЕ И ПРОТЕЗИРОВАНИЕ.
28-86-23, 8-921-270-10-15.
Врач Иванов Андрей Георгиевич. Стаж – 35 лет.
РЕКЛАМА
ИМЕЮТСЯ ПРОТИВОПОКАЗАНИЯ. ПРОКОНСУЛЬТИРУЙТЕСЬ СО СПЕЦИАЛИСТОМ.

ПРОДАЖА И УСТАНОВКА водонагревателей
Установка – 2500 руб. + расходные материалы.
БЕСПЛАТНАЯ ДОСТАВКА.
60-08-08
РЕМОНТ ВОДОНАГРЕВАТЕЛЕЙ
Есть ЗАПЧАСТИ.
78-08-08
Реклама

выставочный зал
ПАМЯТНИКИ
Гарантия 5 лет
• рассрочка платежа
• карельский камень
• оградки столики скамейки
ул. Щербакова - 18 тел. 52-48-38
ул. Гаджиева - 9 тел. 20-60-90
www.ornament51.narod.ru

НАДЕЖНЫЕ грузовые перевозки
MANDARIN
MURMANSK LOGISTIC
- Доставка грузов в любой регион РФ
- Квартирные переезды от двери до двери
- Перевозка автомобилей по РФ
- Перевозка растений и домашних животных
ООО "Мурманский логистический центр "Мандарин"
г. Мурманск, ул. Подгорная, 92, оф. 110.
8-921-708-80-63,
8-921-708-78-92
www.mandarin51.ru
06_021_1 РЕКЛАМА