ДО КОНЦА ЛЬГОТНОЙ ПОДПИСКИ ОСТАЛОСЬ 7 дней

Главная газета нашего города
Вечерний Мурманск
22 декабря 2018, суббота
№ 236 (6598)

МАМОНТЕНОК ИЩЕТ МАМУ В МУРМАНСКЕ

Сегодня в Мурманском областном краеведческом музее откроется выставка уникальных экспонатов из музея Зоологического института Российской академии наук. Главная его гордость – тело мамонтенка, найденное в июне 1977 года при вскрытии предполагаемого золотоносного месторождения в Магаданской области.

Находка сразу же была признана сенсацией мирового масштаба, так как маленький мамонт пролежал в вечной мерзлоте от 13 до 40 тысяч лет! Свое имя мамонтенок получил по названию ручья, в русле которого был обнаружен.

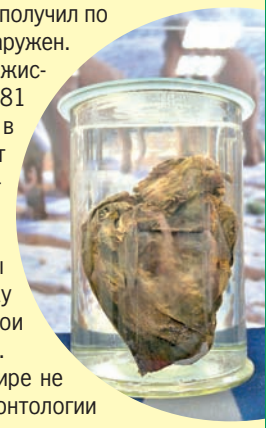

Именно Дима вдохновил советского режиссера **Олега Чуркина** на создание в 1981 году мультфильма «Мама для мамонтенка», в котором главный герой оттаивает, оживает и отправляется на поиски мамы. Трогательная песня со словами: «Пусть мама услышит, пусть мама придет! Ведь так не должно быть на свете, чтоб были потеряны дети!» – посвящена именно мамонтенку Диме, который погиб от истощения в свои семь-восемь месяцев, отбившись от мамы.

Интерес к мамонтенку Диме во всем мире не угасает до сих пор. За всю историю палеонтологии было найдено всего пять мамонтов, сохранившихся так же хорошо, как Дима, поэтому он ежегодно экспонировался, но только за границей: в Канаде, Японии и Европе.

– Благодаря выставкам за рубежом институт получал средства для проведения научных исследований, а в России выставлять Диму было нецелесообразно, – объяснил **Алексей Тихонов**, директор музея Зоологического института Российской академии наук. – Мурманчане могут увидеть уникальный экспонат только благодаря настойчивости **Елены Химчук**, директора Мурманского областного краеведческого музея, которая убедила нас привезти Диму в столицу Кольского Заполярья. До этого в России он не выставлялся, кроме как в нашем музее в Санкт-Петербурге.

Выставка «Мамонтенок Дима» будет работать до 20 февраля 2019 года.

Павел СТЕПАНЕНКО. stepanenko@vmnews.ru Фото автора.

Наш паровоз на запасном пути

6

22 декабря – День энергетика

Уважаемые работники и ветераны энергетической отрасли!

Примите самые теплые и сердечные поздравления с Днем энергетика!

Это праздник для всех, кто несет свою трудную вахту на объектах энергетики, кто посвятил свою жизнь этой благородной и крайне важной для общества профессии.

Благодаря ежедневному напряженному труду мурманских энергетиков самый большой город за Полярным кругом выдерживает испытание морозами и полярной ночью. Вы дарите мурманчанам свет и тепло – основополагающую составляющую жизненного комфорта. Именно от вас напрямую зависит бесперебойная работа предприятий, учреждений и уют любого дома, а значит, и качество жизни.

От имени всех жителей заполярной столицы выражаем глубокую благодарность за вашу нелегкую повседневную работу, высокий профессионализм, ответственность и самоотдачу.

Желаем вам крепкого здоровья, неиссякаемой энергии, успехов во всех начинаниях, уверенности в завтрашнем дне!

Глава муниципального образования город Мурманск **Т. И. ПРЯМИКОВА.**

Глава администрации города Мурманска **А. И. СЫСОЕВ.**

Уважаемые работники энергетического комплекса!

Сердечно поздравляю вас с профессиональным праздником!

Свет и тепло в домах северян — результат упорного и нелегкого труда множества специалистов. Ваш профессионализм, опыт, дисциплинированность – залог стабильной работы энергосистемы, а значит, и социального спокойствия, успешной деятельности промышленных предприятий, организаций и учреждений, гарантия уюта и комфорта в наших домах.

Спасибо вам за добросовестный труд, за ответственный подход к делу. Особой благодарности заслуживают ветераны, чей опыт лежит в основе сегодняшней электроэнергетики.

Желаю надежной, стабильной и безаварийной работы, жизненного оптимизма, крепкого здоровья и неугасающей творческой энергии! Счастья, благополучия и успехов! И пусть в наших окнах всегда горит свет, а в наших домах царят мир и тепло!

Депутат Государственной Думы Федерального Собрания Российской Федерации **А. Б. ВЕЛЛЕР.**

В гости к депутатам

Как устроен городской Совет? Чем занимаются депутаты, какие решения принимают и зачем? Об этом узнали активисты регионального отделения «Молодой гвардии» партии «Единая Россия». В рамках федерального образовательного проекта «Школа парламентаризма» для них прошло практическое занятие, посвященное этой теме.

– Мы рассказываем нашему юному поколению, чем занимаются парламентарии, как организована структура горсовета, – пояснил заместитель председателя Совета депутатов города Мурманска **Игорь Морарь**. – Чтобы ребята могли четко представлять, как формируются повестки, какие нормативно-правовые акты мы принимаем. Думаю, они смогут понять, насколько много здесь требуется знаний и опыта.

– Такие проекты должны привлекать молодежь к политической жизни Мурманска, чтобы это было интересно, – считает студентка Мурманского филиала Российской академии народного хозяйства и государственной службы при Президенте РФ **Екатерина Новожилова**. – Для меня это маленький шаг, знакомство с будущей профессией. В рамках программы мы уже побывали в областной Думе, где смогли почувствовать себя депутатами и даже «принять» условный законопроект, касающийся содержания животных. Было много разных мнений, все могли высказаться. Стало понятно, что прийти к согласию порой очень непросто, ведь надо принять во внимание множество веских аргументов. Это была отличная практика для нас.

На встрече с депутатами городского Совета ребята также поучаствовали в практическом занятии: рассмотрели одно из решений, вносящее изменения в устав муниципалитета. Пока в форме тренинга, но, возможно, в недалеком будущем кто-то из них будет принимать настоящие законы.

Юлия РОМАНОВА.
gorod@vmnews.ru
Фото Максима КОТОВА.

Чудеса под елкой

В детской театральной школе юных мурманчан поздравляют с Новым годом сразу два чародея: Дед Мороз и Волшебник Изумрудного города! Сегодня и завтра в ДТШ – новогодние представления для 1200 детей, отличившихся в учебе, творчестве и спорте. Для них воспитанники театральной школы устроят игровую программу со сказочными героями и покажут спектакль «Волшебник Изумрудного города».

– Эта сказка связывает поколения, то есть будет интересна не только детям, но и их родителям и бабушкам с дедушками, – уверена **Елена Крынжина**, заместитель директора по учебной и творческой работе детской театральной школы. – Наши маленькие актеры очень полюбили эту постановку, потому что в этой сказке много чудес. Она будет в нашем репертуаре на протяжении всего следующего года, но только в эти дни спектакль детям подарят Дед Мороз со Снегурочкой. Интермедия с их участием будет проходить перед каждым показом.

Праздничную атмосферу в фойе ДТШ актерам помогают создавать разноцветные фонари, которые были куплены на средства, выделенные администрацией города. Кроме того, руководство муниципалитета помогло приобрести костюмы для новогоднего представления, в котором участвуют 92 человека, включая артистов, которые играют с детьми в холле до начала спектакля.

– Всего в детской театральной школе, в школах и гимназиях Мурманска пройдет 16 городских елок с участием 3000 мурманчан, – рассказала **Людмила Ананьина**, начальник отдела воспитания, дополнительного образования и охраны прав несовершеннолетних городского комитета по образованию. – Это сказочные представления, которые заставляют верить в чудеса и детей, и взрослых! Кроме елок администрация дарит детям туристические поездки по стране, в которых уже побывало 500 детишек. Так, за счет муниципалитета 94 школьника отправятся в новогоднюю Москву. Это подарок отличникам в учебе, общественной деятельности, спорте и творчестве.

Новогоднее представление «Волшебник Изумрудного города» в детской театральной школе Мурманска можно будет посмотреть до 29 декабря.

Павел СТЕПАНЕНКО.
stepanenko@vmnews.ru
Фото автора.

КОРОТКОЙ СТРОКОЙ

ПЕНСИИ ПРОИНДЕКСИРУЮТ

С 1 января 2019 года страховые пенсии неработающих пенсионеров будут проиндексированы на семь процентов. Это коснется и фиксированной выплаты. В Мурманской области размер фиксированной выплаты после повышения составит 8001 рубль 29 копеек – для граждан, отработавших не менее 15 лет в районах Крайнего Севера и имеющих страховой стаж не менее 20 лет у женщин и не менее 25 лет у мужчин. В августе Пенсионный фонд проведет корректировку страховых выплат для пенсионеров, работавших в 2018 году.

СИЛАЧЕЙ ЖДУТ В МУРМАНСКЕ

С 24 по 27 декабря в Мурманском легкоатлетическом манеже будет проходить чемпионат Северо-Запада России по пауэрлифтингу. 170 спортсменов из девяти регионов страны будут мериться силами в жиме штанги лежа, приседаниях со штангой и становой тяге. Торжественное открытие чемпионата состоится 24 декабря в 15.00, а соревнования будут начинаться каждый день в 11.00.

ПРАЗДНИКИ У КОНСУЛОВ

Отделение Генерального консульства Финляндии в Мурманске будет закрыто 24–26 декабря и 1 января. В понедельник, 31 декабря, консульство работает до 14.00. Генеральное консульство Королевства Норвегия в Мурманске будет закрыто 25–26 декабря, 1, 2, 7 января. 24 декабря учреждение работает с 9.00 до 12.00, 27, 28 декабря – с 10.00 до 15.00, 31 декабря – с 10.00 до 12.00, 3, 4 января – с 9.00 до 16.00. Визовый центр в Мурманске закрыт 31 декабря – 2 января и 4–8 января.

ХОЛОДНО

Сегодня в Мурманске местами небольшой снег. Ветер юго-западный слабый. Температура воздуха минус 7–12 градусов, при прояснениях – 17–22 градуса в течение суток. Гололедица.

АДМИНИСТРАЦИЯ ГОРОДА МУРМАНСКА

ПОСТАНОВЛЕНИЕ

11.12.2018 № 4296

О внесении изменений в приложение к постановлению администрации города Мурманска от 13.11.2017 № 3611 «Об утверждении муниципальной программы города Мурманска «Охрана здоровья населения города Мурманска» на 2018–2024 годы» (в ред. постановлений от 21.03.2018 № 713, от 22.11.2018 № 4024)

Руководствуясь Бюджетным кодексом Российской Федерации, Федеральным законом от 06.10.2003 № 131-ФЗ «Об общих принципах организации местного самоуправления в Российской Федерации», Уставом муниципального образования город Мурманск, решением Совета депутатов города Мурманска от 15.12.2017 № 42-739 «О бюджете муниципального образования город Мурманск на 2018 год и на плановый период 2019 и 2020 годов», постановлением администрации города Мурманска от 21.08.2013 № 2143 «Об утверждении Порядка разработки, реализации и оценки эффективности муниципальных программ города Мурманска», в целях повышения эффективности и результативности расходования бюджетных средств **постановляю:**

1. Внести в приложение к постановлению администрации города Мурманска от 13.11.2017 № 3611 «Об утверждении муниципальной программы города Мурманска «Охрана здоровья населения города Мурманска» на 2018 – 2024 годы» (в ред. постановлений от 21.03.2018 № 713, от 22.11.2018 № 4024) следующие изменения:

1.1. Строку «Финансовое обеспечение программы» паспорта муниципальной программы изложить в следующей редакции:

Финансовое обеспечение программы	Всего по программе: 66 082,0 тыс. руб., в т.ч.: муниципальный бюджет (далее – МБ): 66 082,0 тыс. руб., 2018 год – 8 812,2 тыс. руб., 2019 год – 9 487,1 тыс. руб., 2020 год – 9 487,1 тыс. руб., 2021 год – 9 456,0 тыс. руб., 2022 год – 9 522,2 тыс. руб., 2023 год – 9 600,2 тыс. руб., 2024 год – 9 717,2 тыс. руб.

1.2. В разделе II «Подпрограмма «Диспансеризация муниципальных служащих города Мурманска» на 2018–2024 годы»:

1.2.1. Строку «Финансовое обеспечение подпрограммы» паспорта изложить в следующей редакции:

Финансовое обеспечение подпрограммы	Всего по подпрограмме: 21 594,9 тыс. руб., в т.ч.: МБ: 21 594,9 тыс. руб., из них: 2018 год – 3 393,0 тыс. руб., 2019 год – 2 876,8 тыс. руб., 2020 год – 2 876,8 тыс. руб., 2021 год – 2 995,3 тыс. руб., 2022 год – 3 061,0 тыс. руб., 2023 год – 3 138,0 тыс. руб., 2024 год – 3 254,0 тыс. руб.

1.2.2. Подпункт 3.1 «Перечень основных мероприятий подпрограммы на 2018–2021 годы» пункта 3 «Перечень основных мероприятий подпрограммы» изложить в новой редакции согласно приложению № 1 к настоящему постановлению.

1.2.3. Пункт 4 «Обоснование ресурсного обеспечения подпрограммы» изложить в новой редакции согласно приложению № 2 к настоящему постановлению.

1.3. В разделе III «Аналитическая ведомственная целевая программа «Обеспечение деятельности комитета по охране здоровья администрации города Мурманска» на 2018–2024 годы»:

1.3.1. Строку «Финансовое обеспечение АВЦП» паспорта АВЦП изложить в следующей редакции:

Финансовое обеспечение АВЦП	Всего по АВЦП: 39 464,6 тыс. руб., в т.ч.: МБ: 39 464,6 тыс. руб., из них: 2018 год – 4 708,8 тыс. руб., 2019 год – 5 910,9 тыс. руб., 2020 год – 5 910,9 тыс. руб., 2021 год – 5 733,5 тыс. руб., 2022 год – 5 733,5 тыс. руб., 2023 год – 5 733,5 тыс. руб., 2024 год – 5 733,5 тыс. руб.

1.3.2. Подпункт 3.1. «Перечень основных мероприятий АВЦП на 2018–2021 годы» пункта 3 «Перечень основных мероприятий АВЦП» изложить в новой редакции согласно приложению № 3 к настоящему постановлению.

2. Управлению финансов администрации города Мурманска (Умушкина О.В.) обеспечить финансирование реализации муниципальной программы города Мурманска «Охрана здоровья населения города Мурманска» на 2018 – 2024 годы в объеме, установленном решением Совета депутатов города Мурманска о бюджете муниципального образования город Мурманск на соответствующий финансовый год.

3. Отделу информационно-технического обеспечения и защиты информации администрации города Мурманска (Кузьмин А. Н.) разместить настоящее постановление с приложениями на официальном сайте администрации города Мурманска в сети Интернет.

4. Редакции газеты «Вечерний Мурманск» (Хабаров В. А.) опубликовать настоящее постановление с приложениями.

5. Настоящее постановление вступает в силу со дня официального опубликования и распространяется на правоотношения, возникшие с 02.12.2018.

6. Контроль за выполнением настоящего постановления возложить на заместителя главы администрации города Мурманска Левченко Л. М.

Глава администрации города Мурманска А. И. СЫСОЕВ.

Приложение № 1
к постановлению администрации
города Мурманска
от 11.12.2018 № 4296

3.1. Перечень основных мероприятий подпрограммы на 2018–2021 годы

В перечне программных мероприятий используются следующие сокращения:
- КоЗ АГМ – комитет по охране здоровья администрации города Мурманска;
- КСП – контрольно-счетная палата города Мурманска;
- СД – Совет депутатов города Мурманска.

№ п/п	Цель, задачи, основные мероприятия	Срок выполнения (квартал, год)	Источники финансирования	Объемы финансирования, тыс. руб.					Показатели (индикаторы) результативности выполнения основных мероприятий					Перечень организаций, участвующих в реализации основных мероприятий
				Всего	2018 год	2019 год	2020 год	2021 год	Наименование показателя, ед. измерения	2018 год	2019 год	2020 год	2021 год	
1	2	3	4	5	6	7	8	9	10	11	12	13	14	15
Цель: сохранение и укрепление физического и психического здоровья муниципальных служащих														
1.	Основное мероприятие: определение рисков развития заболеваний, раннее выявление имеющихся заболеваний, в том числе препятствующих прохождению муниципальной службы	2018–2021	Всего, в т.ч.: МБ	12141,9	3393,0	2876,8	2876,8	2995,3	Функционирование системы по выявлению заболеваний у муниципальных служащих, да–1/нет–0	1	1	1	1	КоЗ АГМ, конкурсный отбор
1.1	Проведение диспансеризации муниципальных служащих	2018–2021	МБ	11103,9	3177,0	2602,8	2602,8	2721,3	Численность муниципальных служащих, прошедших диспансеризацию, чел.	537	529	529	529	КоЗ АГМ, конкурсный отбор
			МБ	523,2	130,8	130,8	130,8	130,8	Численность муниципальных служащих, прошедших диспансеризацию, чел.	21	21	21	21	КСП, конкурсный отбор
			МБ	514,8	85,2	143,2	143,2	143,2	Численность муниципальных служащих, прошедших диспансеризацию, чел.	18	23	23	23	СД, конкурсный отбор
	Всего по подпрограмме	2018–2021	Всего: в т.ч.: МБ	12 141,9	3393,0	2876,8	2876,8	2995,3						

Приложение № 2
к постановлению администрации
города Мурманска
от 11.12.2018 № 4296

4. Обоснование ресурсного обеспечения подпрограммы

Источники финансирования	Всего, тыс. руб.	В том числе по годам реализации, тыс. руб.						
		2018	2019	2020	2021	2022	2023	2024
1	2	3	4	5	6	7	8	9
Всего по подпрограмме:	21594,9	3393,0	2876,8	2876,8	2995,3	3061,0	3138,0	3254,0
в том числе за счет:								
средств бюджета муниципального образования город Мурманск	21594,9	3393,0	2876,8	2876,8	2995,3	3061,0	3138,0	3254,0
В том числе по Заказчикам:								
Комитет по охране здоровья администрации города Мурманска	19 734,9	3 177,0	2 602,8	2 602,8	2 721,3	2 787,0	2 864,0	2 980,0
в т.ч. средств бюджета муниципального образования город Мурманск	19 734,9	3 177,0	2 602,8	2 602,8	2 721,3	2 787,0	2 864,0	2 980,0
Контрольно-счетная палата города Мурманска	915,6	130,8	130,8	130,8	130,8	130,8	130,8	130,8
в т.ч. средств бюджета муниципального образования город Мурманск	915,6	130,8	130,8	130,8	130,8	130,8	130,8	130,8
Совет депутатов города Мурманска	944,4	85,2	143,2	143,2	143,2	143,2	143,2	143,2
в т.ч. средств бюджета муниципального образования город Мурманск	944,4	85,2	143,2	143,2	143,2	143,2	143,2	143,2

Приложение № 3
к постановлению администрации
города Мурманска
от 11.12.2018 № 4296

3.1. Перечень основных мероприятий АВЦП на 2018–2021 годы

В перечне программных мероприятий используются следующие сокращения:
- КоЗ АГМ – комитет по охране здоровья администрации города Мурманска.

№ п/п	Цель, задачи, основные мероприятия	Срок выполнения (квартал, год)	Источники финансирования	Объемы финансирования, тыс. руб.					Показатели (индикаторы) результативности выполнения основных мероприятий					Перечень организаций, участвующих в реализации основных мероприятий
				Всего	2018 год	2019 год	2020 год	2021 год	Наименование показателя, ед. измерения	2018 год	2019 год	2020 год	2021 год	
1	2	3	4	5	6	7	8	9	10	11	12	13	14	15
Цель: обеспечение поддержки и укрепления здоровья населения города Мурманска через эффективное выполнение муниципальных функций														
1.	Основное мероприятие: эффективное выполнение муниципальных функций в сфере охраны здоровья	2018–2021	Всего: в т.ч.: МБ	22264,1	4708,8	5910,9	5910,9	5733,5	Количество выполняемых функций в сфере охраны здоровья, единиц	10	10	10	10	КоЗ АГМ

1.1.	Расходы на выплаты по оплате труда работников органов местного самоуправления	2018–2021	Всего: в т.ч.: МБ	22058,5	4622,1	5869,9	5869,9	5696,6	Количество штатной численности, единиц	4	4	4	4	Ко3 АГМ
1.2	Расходы на обеспечения функций работников органов местного самоуправления	2018–2021	Всего: в т.ч.: МБ	205,6	86,7	41,0	41,0	36,9	Обеспечение выполнения функций, да—1/нет – 0	1	1	1	1	Ко3 АГМ
	Всего по АВЦП	2018–2021	Всего: в т.ч.: МБ	22264,1	4708,8	5910,9	5910,9	5733,5						

ГЛАВА
МУНИЦИПАЛЬНОГО ОБРАЗОВАНИЯ ГОРОД МУРМАНСК

ПОСТАНОВЛЕНИЕ

10 декабря 2018 года № 178

О награждении Почетной грамотой главы муниципального образования город Мурманск

В соответствии с Положением о Почетной грамоте Совета депутатов города Мурманска, Почетной грамоте и Благодарственном письме главы муниципального образования город Мурманск, утвержденным решением Совета депутатов города Мурманска от 25 апреля 2014 года № 73-1053,

ПОСТАНОВЛЯЮ:

за многолетний добросовестный труд в системе образования города Мурманска, высокое педагогическое мастерство, внедрение инновационных технологий в организацию учебно-воспитательного процесса наградить Почетной грамотой главы муниципального образования город Мурманск:

• АРАБАДЖИ Надежду Борисовну, директора муниципального бюджетного общеобразовательного учреждения города Мурманска «Средняя общеобразовательная школа № 22».

Глава муниципального образования город Мурманск Т. И. ПРЯМИКОВА.

ГЛАВА
МУНИЦИПАЛЬНОГО ОБРАЗОВАНИЯ ГОРОД МУРМАНСК

ПОСТАНОВЛЕНИЕ

10 декабря 2018 года № 179

О награждении Почетной грамотой главы муниципального образования город Мурманск

В соответствии с Положением о Почетной грамоте Совета депутатов города Мурманска, Почетной грамоте и Благодарственном письме главы муниципального образования город Мурманск, утвержденным решением Совета депутатов города Мурманска от 25 апреля 2014 года № 73-1053,

ПОСТАНОВЛЯЮ:

за многолетний добросовестный труд, высокий профессионализм, большой личный вклад в развитие культуры и искусства города Мурманска наградить Почетной грамотой главы муниципального образования город Мурманск:

• МАЙОРОВА Илью Александровича, ведущего программиста муниципального бюджетного учреждения – централизованная бухгалтерия по обслуживанию учреждений комитета по культуре администрации города Мурманска.

Глава муниципального образования город Мурманск Т. И. ПРЯМИКОВА.

ГЛАВА
МУНИЦИПАЛЬНОГО ОБРАЗОВАНИЯ ГОРОД МУРМАНСК

ПОСТАНОВЛЕНИЕ

10 декабря 2018 года № 181

О награждении Почетной грамотой главы муниципального образования город Мурманск

В соответствии с Положением о Почетной грамоте Совета депутатов города Мурманска, Почетной грамоте и Благодарственном письме главы муниципального образования город Мурманск, утвержденным решением Совета депутатов города Мурманска от 25 апреля 2014 года № 73-1053,

ПОСТАНОВЛЯЮ:

за многолетний добросовестный труд в системе образования города Мурманска, высокое педагогическое мастерство, успехи, достигнутые в деле обучения и воспитания юных мурманчан и в связи с личным юбилеем наградить Почетной грамотой главы муниципального образования город Мурманск:

• ОСИПОВУ Аллу Юрьевну, учителя русского языка и литературы муниципального бюджетного общеобразовательного учреждения города Мурманска «Средняя общеобразовательная школа № 41».

Глава муниципального образования город Мурманск Т. И. ПРЯМИКОВА.

ГЛАВА
МУНИЦИПАЛЬНОГО ОБРАЗОВАНИЯ ГОРОД МУРМАНСК

ПОСТАНОВЛЕНИЕ

12 декабря 2018 года № 185

О награждении Почетной грамотой главы муниципального образования город Мурманск

В соответствии с Положением о Почетной грамоте Совета депутатов города Мурманска, Почетной грамоте и Благодарственном письме главы муниципального образования город Мурманск, утвержденным решением Совета депутатов города Мурманска от 25 апреля 2014 года № 73-1053,

ПОСТАНОВЛЯЮ:

за многолетний добросовестный труд, большой вклад в развитие сферы обеспечения тепловой энергией потребителей города Мурманска и в связи с празднованием Дня энергетика наградить Почетной грамотой главы муниципального образования город Мурманск:

• АНДРЕЕВУ Анастасию Витальевну, инженера II категории расчетно-договорной группы отдела сбыта публичного акционерного общества «Мурманская ТЭЦ»;

• ГАЙДУКОВА Дмитрия Ивановича, слесаря по обслуживанию тепловых сетей IV группы квалификации цеха тепловых сетей публичного акционерного общества «Мурманская ТЭЦ»;

• КОЛЕЧКОВА Эдуарда Николаевича, начальника производственно-технического отдела публичного акционерного общества «Мурманская ТЭЦ»;

• МАХОВА Александра Георгиевича, водителя автомобиля 6 разряда автотранспортной службы публичного акционерного общества «Мурманская ТЭЦ».

Глава муниципального образования город Мурманск Т. И. ПРЯМИКОВА.

ГЛАВА
МУНИЦИПАЛЬНОГО ОБРАЗОВАНИЯ ГОРОД МУРМАНСК

ПОСТАНОВЛЕНИЕ

12 декабря 2018 года № 186

О награждении Почетной грамотой главы муниципального образования город Мурманск

В соответствии с Положением о Почетной грамоте Совета депутатов города Мурманска, Почетной грамоте и Благодарственном письме главы муниципального образования город Мурманск, утвержденным решением Совета депутатов города Мурманска от 25 апреля 2014 года № 73-1053,

ПОСТАНОВЛЯЮ:

за многолетний добросовестный труд, высокие результаты в работе, большой личный вклад в развитие морской геологии и геофизики города Мурманска и Мурманской области и в связи с личным юбилеем наградить Почетной грамотой главы муниципального образования город Мурманск:

• ГРЕЧИНА Сергея Александровича, старшего механика научно-исследовательского судна «Николай Трубятчинский» открытого акционерного общества «Морская арктическая геологоразведочная экспедиция».

Глава муниципального образования город Мурманск Т. И. ПРЯМИКОВА.

ГЛАВА
МУНИЦИПАЛЬНОГО ОБРАЗОВАНИЯ ГОРОД МУРМАНСК

ПОСТАНОВЛЕНИЕ

13 декабря 2018 года № 187

О награждении Почетной грамотой главы муниципального образования город Мурманск

В соответствии с Положением о Почетной грамоте Совета депутатов города Мурманска, Почетной грамоте и Благодарственном письме главы муниципального образования город Мурманск, утвержденным решением Совета депутатов города Мурманска от 25 апреля 2014 года № 73-1053,

ПОСТАНОВЛЯЮ:

за многолетний добросовестный труд, высокий профессионализм, личный вклад в развитие физической культуры и спорта города Мурманска и Мурманской области и в связи с 50-летием со дня основания муниципального автономного учреждения спортивная школа олимпийского резерва № 4 наградить Почетной грамотой главы муниципального образования город Мурманск:

• КАЦАН Татьяну Николаевну, тренера муниципального автономного учреждения спортивная школа олимпийского резерва № 4.

Глава муниципального образования город Мурманск Т. И. ПРЯМИКОВА.

ГЛАВА
МУНИЦИПАЛЬНОГО ОБРАЗОВАНИЯ ГОРОД МУРМАНСК

ПОСТАНОВЛЕНИЕ

13 декабря 2018 года № 188

О награждении почетным знаком «За вклад в развитие города Мурманска»
(за достижения в сфере (области) образования и науки)

В соответствии решением Совета депутатов города Мурманска от 25.04.2014 № 73-1052 «О Положении о знаках отличия граждан в городе Мурманске», руководствуясь Уставом муниципального образования город Мурманск,

ПОСТАНОВЛЯЮ:

1. Наградить почетным знаком «За вклад в развитие города Мурманска» (за достижения в сфере (области) образования и науки):

- Жалнину Надежду Витальевну, главного специалиста комитета по образованию администрации города Мурманска;

- Перешивайлову Ирину Борисовну, заместителя начальника отдела опеки и попечительства комитета по образованию администрации города Мурманска.

2. Опубликовать настоящее постановление в газете «Вечерний Мурманск».

Глава муниципального образования город Мурманск Т. И. ПРЯМИКОВА.

ГЛАВА
МУНИЦИПАЛЬНОГО ОБРАЗОВАНИЯ ГОРОД МУРМАНСК

ПОСТАНОВЛЕНИЕ

13 декабря 2018 года № 189

О награждении почетным знаком «За вклад в развитие города Мурманска»
(за достижения в сфере (области) местного
самоуправления и общественной деятельности)

В соответствии с Положением о знаках отличия граждан в городе Мурманске, утвержденным решением Совета депутатов города Мурманска от 25.04.2014 № 73-1052, руководствуясь Уставом муниципального образования город Мурманск,

ПОСТАНОВЛЯЮ:

1. Наградить почетным знаком «За вклад в развитие города Мурманска» (за достижения в сфере (области) местного самоуправления и общественной деятельности):

- Дубровского Александра Валентиновича, консультанта отдела обеспечения протокольных мероприятий, межрегионального сотрудничества и взаимодействия с органами местного самоуправления административного управления аппарата Мурманской областной Думы.

2. Опубликовать настоящее постановление в газете «Вечерний Мурманск».

Глава муниципального образования город Мурманск Т. И. ПРЯМИКОВА.

АДМИНИСТРАЦИЯ ГОРОДА МУРМАНСКА

ПОСТАНОВЛЕНИЕ

17.12.2018 № 4372

О внесении изменений в примерное положение
об оплате труда работников муниципального учреждения, подведомственного комитету
по жилищной политике администрации города Мурманска, утвержденное постановлением
администрации города Мурманска от 05.06.2013 № 1363
(в ред. постановлений от 31.10.2013 № 3074, от 30.01.2014 № 211, от 08.04.2014 № 986,
от 06.03.2015 № 654, от 19.11.2015 № 3192,
от 18.12.2015 № 3536, от 12.05.2016 № 1281, от 29.11.2016 № 3629,
от 23.01.2017 № 119, от 26.12.2017 № 4119, от 03.05.2018 № 1232)

В соответствии с решением Совета депутатов города Мурманска от 30.10.2008 № 54-669 «Об оплате труда работников муниципальных казенных, бюджетных и автономных учреждений города Мурманска», ст. 217 Трудового кодекса Российской Федерации, постановлением администрации города Мурманска от 03.04.2013 № 690 «Об оплате труда работников муниципальных учреждений города Мурманска» **постановляю:**

1. Внести в примерное положение об оплате труда работников муниципального учреждения, подведомственного комитету по жилищной политике администрации города Мурманска, утвержденное постановлением администрации города Мурманска от 05.06.2013 № 1363 (в ред. постановлений от 31.10.2013 № 3074, от 30.01.2014 № 211, от 08.04.2014 № 986, от 06.03.2015 № 654, от 19.11.2015 № 3192, от 18.12.2015 № 3536, от 12.05.2016 № 1281, от 29.11.2016 № 3629, от 23.01.2017 № 119, от 26.12.2017 № 4119, от 03.05.2018 № 1232), следующие изменения:

- в приложении № 1 графу «Должности, отнесенные к квалификационным уровням» строки «1 квалификационный уровень», относящийся к «Профессиональной квалификационной группе «Общеотраслевые должности служащих третьего уровня», изложить в новой редакции:

«Юрисконсульт, инженер-программист (программист), бухгалтер, экономист, специалист по кадрам, эксперт, инспектор, специалист по охране труда».

2. Отделу информационно-технического обеспечения и защиты информации администрации города Мурманска (Кузьмин А. Н.) разместить настоящее постановление на официальном сайте администрации города Мурманска в сети Интернет.

3. Редакции газеты «Вечерний Мурманск» (Хабаров В. А.) опубликовать настоящее постановление.

4. Настоящее постановление вступает в силу со дня официального опубликования.

5. Контроль за выполнением настоящего постановления возложить на заместителя главы администрации города Мурманска Доцник В. А.

Глава администрации города Мурманска А. И. СЫСОЕВ.

Хорошие дороги – это реально

В пятницу вторым вопросом повестки дня на заседании правительства области (председательствовал первый вице-губернатор Алексей Тюкавин) заслушивали доклад министра транспорта и дорожного хозяйства Дмитрия Соснина об итогах проведения кампании по ремонту автомобильных дорог общего пользования.

О стереотипах

Несколько штрихов, предваряющих общую картину. Штрих первый. Недавно мельком прочитал замечательную историю. Некий наш документалист в 2000 году снял фильм о Российской армии. А сейчас на Западе с удовольствием этот фильм смотрят и сочувствуют бедненьким российским солдатикам – оборванным, голодным и вооруженным чуть ли не луками. И рассуждают о страданиях российского люда под пятой «путинского режима». А режиссер призы получает. То, что состояние дел в Российской армии в начале 2000 года и в 2018 году – небо и земля, никого не волнует.

Штрих второй. На Западе читающий народ (его, впрочем, там остается с каждым годом все меньше, и нам они тоже такую судьбу готовят) поражается – ни в одной стране мира не ругают свое государство с таким мазохистским остервенением, как в России. Американцы и европейцы из богатых стран ЕС удивляются: мол, бедный мексиканец любит Мексику. Непалец – Непал. Либериец – Либерию, где натурально жрать нечего и разгул преступности! А столкнешься, дескать, с русским, у которого хорошая городская квартира, набитая электроникой, дача, иномарка, который постоянно разъезжает туристом по всему миру, – и он сразу начинает ныть о том, что он бедный, угнетенный и несчастный.

Дмитрий Соснин.

Третье. Мы, похоже, с молоком матери впитали некий набор уничижительных характеристик России, которые даже не знаем, кто выдал. Например, фраза «В России две беды: дороги и дураки» повторяется нами и к месту, и ни к месту, а ведь даже не известно, кто из русских классиков это сказал (то ли Гоголь, то ли Салтыков-Щедрин, то ли Карамзин – во всяком случае, в их сочинениях ничего такого нет) и говорил ли вообще!

Большие планы

Вот и на упомянутом заседании Алексей Тюкавин не удержался от фразы о дорогах и дураках по результатам доклада Дмитрия Соснина.

Но давайте сравним состояние дорог в нашей области сейчас и в декабре 2008 года. Десять лет для жизни взрослого человека – вчера. Напомню, что в 2009 году мурманчане предпочитали ездить в Питер через Финляндию – по «ленинградке» проехать было невозможно. Сейчас об этом все уже забыли. А вспомните состояние областных и муниципальных дорог!

Никто не говорит, что сейчас все изумительно. Наоборот! Дмитрий Соснин подчеркивал: дороги реконструируются крайне медленно из-за недостаточного финансирования. А откуда оно возьмется, если бюджет постоянно дефицитный по объективным причинам?

Но ведь надо признать очевидный факт – сделано очень и очень много. И работы продолжаются.

С 2019 года Мурманск и Кола включены в национальный проект «Безопасные и качественные дороги». Объем финансирования – 7,5 млрд. рублей. Срок – до 2024 года. Уже в следующем году агломерация Мурманска и Колы будет осваивать 1,6 млрд. рублей.

И если кто-то думает, что быть включенным в эту программу с таким объемом средств – просто, то он ошибается. Такое финансирование явилось следствием того, что Москва признала: дорожные работы в Мурманске и области ведутся хорошо.

Дело вкуса

А проблемы… Проблем полно. Тех же пешеходных переходов, соответствующих современным требованиям, надо оборудовать на 340 млн. рублей. Целые участки трасс пока не освещаются как положено.

А где какие работы ведутся – так в Мурманске сейчас почти в каждой семье – по машине. И автомобилисты все своими глазами видят.

Алексей Тюкавин спрашивал у Дмитрия Соснина с беспокойством: мол, налажено ли взаимодействие с администрацией **Андрея Сысоева**? Нет ли каких принципиальных противоречий? Дмитрий Соснин заверил, что работа с администрацией Мурманска идет по плану, в спокойном, деловом порядке.

А еще Алексей Тюкавин сразу сообщил: мол, поскольку в следующем году Мурманск и так получит много денег на дорожные работы, областная финансовая помощь на него распространяться не будет. Эти средства передадут по конкурсу другим муниципалитетам региона.

Словом, глупо спорить с тем, что перемены к лучшему видны невооруженным глазом. Другой вопрос, насколько каждый из нас доволен темпами и объемом.

Дмитрий МАЛЫШЕВ. malyshev@vmnews.ru
Фото из открытых Интернет-источников.

Спасут от хандры жир и прогулки

На территории Мурманской области царствует полярная ночь. Это один из самых сложных периодов в жизни северян. В это время заметно снижается иммунитет, обостряются хронические заболевания. На детей месяц темноты влияет больше, чем на взрослых.

– В это время у маленьких северян наблюдается снижение остроты зрения, обучаемости, устойчивости к физическим нагрузкам, – пояснила председатель комитета по охране здоровья администрации Мурманска **Людмила Кошелева**. – Световой голод приводит к тому, что организм перестает вырабатывать гормон радости – серотонин, без которого страдает психика. Отсюда повышенная раздражительность, а у кого-то вялость и апатия. Здесь уместно вспомнить о рыбьем жире, который многогранно действует на организм: улучшает обменные процессы в головном мозге и коже, а у детей с гиперактивностью снижает уровень возбудимости.

В полярную ночь наступает инверсия сна – вечером трудно отправиться в объятия Морфея, а утром невозможно открыть глаза. Разумеется, основное правило для преодоления этих симптомов – это правильная организация режима дня. Надо больше бывать на свежем воздухе, заниматься активными видами спорта. Тем более что в Мурманске созданы все условия для этого: освещены парки и скверы, лыжные трассы, спортивные и детские игровые площадки, куда могут прийти все желающие абсолютно бесплатно.

Юлия РОМАНОВА. gorod@vmnews.ru Фото из архива редакции.

С дверями и теплом

Государственные жилищные инспекторы Мурманской области проверили, исполнили ли УК требования ранее выданных им предписаний.

Так, снято с контроля предписание в адрес УК «Заполярный город», которая отремонтировала двери в подъезде дома № 7 на Кольском проспекте. Также УК восстановила поврежденные участки фасада здания на Театральном бульваре, 8.

ТСЖ «Самойловой 18» решило проблемы с отоплением в доме, расположенном по одноименному адресу.

Не мерзнут теперь и жильцы дома № 61/2 на улице Книповича. Сотрудники УК «МГК» восстановили там равномерный прогрев приборов отопления.

Управляющие компании «МурманАрктикСервис», «МУЖСК» и «Солнечный берег» восстановили давление в системе холодного водоснабжения в доме № 5 на улице Зои Космодемьянской, в доме № 21 на улице Советской, в доме № 40а на улице Крупской.

Специалисты УК «Заполярный город» отремонтировали поврежденные стены и потолок подъезда дома № 9 на улице Самойловой.

В отношении управляющих организаций, не исполнивших требования предписаний Госжилинспекции по истечении установленного срока, будут рассмотрены вопросы о возбуждении административного производства.

Антонина БЕРЕЖНОВА. vmnews@vmnews.ru

КОРОТКОЙ СТРОКОЙ

СКЛАД ТУШИЛИ 27 ЧЕЛОВЕК

Ночью в Мурманском морском рыбном порту на улице Траловой, 20а полыхал склад пиломатериалов. Двадцать семь пожарных в течение трех часов тушили охваченное огнем строение. В результате огнем повреждены стены, кровля и пиломатериалы внутри склада на площади 100 квадратных метров. А на территории АЗС на Нижнеростинском шоссе, 6 загорелся автомобиль «Audi A3». В результате пожара частично обгорел салон, от температуры лопнуло лобовое стекло. Огонь был потушен до прибытия пожарных.

ПУНКТ ПОДПИСКИ ПЕРЕЕДЕТ

Уважаемые читатели, 28 декабря заканчивает свою работу подписной пункт редакции на Кольском просп., 9. С 9 января оформить подписку можно будет в отделе подписки и доставки по адресу: ул. Шмидта, 17 (с 9.30 до 17.00), а также пригласить специалиста по подписке на дом. Информация по телефону 47-75-83.

ЮБИЛЕЙНЫЙ ЗАГРАНПАСПОРТ

В Мурманске начальник управления по вопросам миграции регионального УМВД **Борис Макаревич** лично вручил 25-тысячный заграничный паспорт, оформленный через портал госуслуг. Обладателем документа стал 8-летний житель областного центра **Александр Филиппов**. В 2018 году в Мурманской области через единый портал госуслуг было оформлено более 40 тысяч документов. Сотрудники управления по вопросам миграции напоминают о возможности получить заграничный и российский паспорта с 30-процентной скидкой при условии оплаты госпошлины через портал госуслуг.

МУЗЕЙ, где звонит колокол

Железнодорожные раритеты удивляют и детей, и взрослых

«Почему поезд на станциях «шипит» и дяди ходят и по колесам молотком стучат? А какой длины рельсы? И отчего в мультиках у паровозов из трубы идет дым, а наш, как троллейбус, за провода цепляется?» – эти и десятки других вопросов задавал любопытный дошкольник лет пяти маме, с которой на днях мы ехали в одном купе. Чтобы ответить малышу, пришлось, как говорится, брать помощь зала – соседей по вагону. Но оказалось, что о работе железной дороги пассажиры знают не так уж и много.

НЕПОДЪЕМНЫЕ ЭКСПОНАТЫ

В Мурманске есть место, где можно не только получить ответы на самые необычные вопросы об истории железнодорожного транспорта, но и увидеть, и даже потрогать устройства и оборудование, с которыми путейцы работали в прошлом веке. Речь о музее мурманских железнодорожников.

Открыли его два года назад, в преддверии столетия со дня запуска железнодорожного сообщения между столицей Кольского Заполярья и Санкт-Петербургом. И тогда, по сути, впервые многочисленная коллекция уникальных экспонатов, собранная за долгие десятилетия ветеранами-железнодорожниками, обрела просторный, специально оборудованный дом.

В трех залах музея представлены вещи, фотографии и документы, рассказывающие обо всех этапах строительства мурманской железной дороги. Есть даже тяжелые, почти неподъемные инструменты, которыми рабочие укладывали пути в далеком 1916 году.

– Как писали некоторые историки, на Кольском полуострове каждый километр железной дороги стоил жизни двум десяткам рабочих, люди погибали от болезней, несчастных случаев, изнурительного ручного труда, – рассказывает ведущий специалист отдела по работе со СМИ службы корпоративных коммуникаций Октябрьской железной дороги, филиала ОАО

«РЖД» **Василий Рябков**. – А охрана труда в то время была на довольно низком уровне.

Другой интересный «житель» музея – электрожезловый аппарат. С его помощью регулировалось движение поездов. В свое время такой металлический жезл, который вручали машинисту поезда, служил своеобразным пропуском на перегон. И по прибытии на следующую станцию машинист был обязан сдать жезл дежурному по этой станции.

«Жезловки» использовались на железных дорогах СССР с 1924-го до 1960-х годов, вплоть до повсеместного внедрения системы полуавтоматической и автоматической блокировки. Первое время покупать такие аппараты приходилось в Англии, но через несколько лет выпускать их начали в Киеве и на Саратовском электротехническом заводе. Наши устройства оказались существенно надежнее импортной техники и позволили народному комиссариату путей сообщения сэкономить около пяти миллионов рублей золотом.

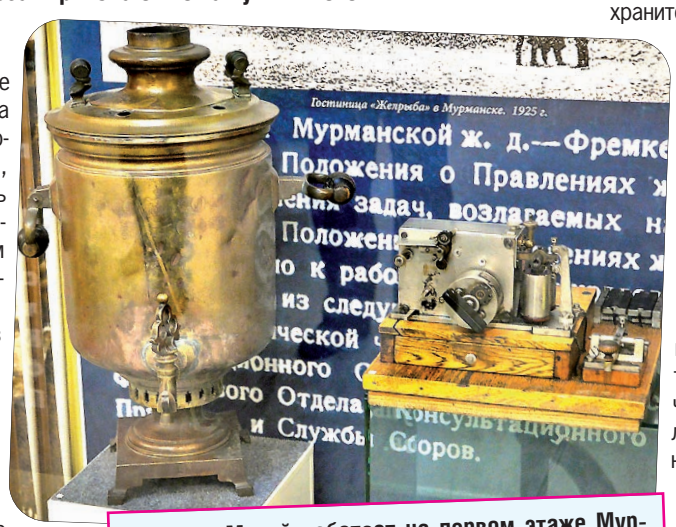

! **Музей работает на первом этаже Мурманского дома культуры железнодорожников (улица Октябрьская, 13). Время работы: понедельник – пятница с 12.00 до 16.00. Посещение бесплатное по предварительной записи. Телефон +7-950-894-33-47.**

Сейчас экспозиционные залы закрыты для посещения по техническим причинам, но уже 9 января 2019 года музей вновь распахнет свои двери для всех горожан и гостей областного центра.

ТАКИЕ РАЗНЫЕ РЕЛЬСЫ

Еще один раритетный экспонат – станционный колокол, который когда-то оповещал пассажиров о прибытии и отправлении поездов. Позвонить в него, кстати, может каждый гость музея, но особенное удовольствие это доставляет детворе.

А вот взрослых посетителей удивляет стенд с образцами рельсов. Вопреки распространенному мнению они совсем не одинаковые. Существует несколько типов рельсов, которые различаются по своей массе и назначению. В Мурманской области, с ее сложным рельефом, движением длинных и тяжелых составов, используются в основном самые прочные рельсы. К слову, в последнее время для соединения стыков рельсов все чаще используется сварка, потому известный всем стук колес постепенно тоже уходит в историю.

– Не многие знают, что раньше в поездах не было титанов с горячей водой, но обеспечивать ею пассажиров было необходимо, – говорит хранитель фондов музея **Лариса Смирнова**. – Потому на всех станциях устанавливали многолитровые самовары, из которых путешественники могли набрать кипяток в кружки, котелки или другие емкости. Следить за поддержанием температуры в самоварах должны были водогреи, была раньше и такая профессия.

ЭЛЕКТРОПЕРВЕНЕЦ

Почетное место под стеклом музейного стенда занимает макет локомотива ВЛ 19-40, а оригинал машины сейчас стоит в Кандалакше на территории локомотивного депо в качестве памятника. Именно с него началось электровозное движение в России.

– В 1936 году впервые в стране между Мурманском и Кандалакшей был проложен участок электрифицированного пути. И это была сенсация, – объясняет Василий Рябков. – Конечно, и в Советском Союзе, и в соседних государствах в то время создавались подобные экспериментальные участки, но столь протяженного, пригодного для использования в промышленных масштабах, нигде не было.

Впоследствии в годы Великой Отечественной войны такие электровозы использовались для перевозки различных грузов, в том числе и по ленд-лизу. И у них было неоспоримое преимущество. Из-за отсутствия дыма они были незаметны для авиации противника и, даже попадая под обстрел, имели гораздо больше шансов добраться до пунктов назначения. Тогда как паровозы могли обездвижить всего пара пуль, попавших в паровой котел.

– История Мурманска неразрывно связана с железной дорогой, – подытожила Лариса Смирнова. – Осенью 1915 года, за год до официального основания города, на нашей суровой северной земле впервые ошвартовался пароход «Дротт» под шведским флагом, на котором доставили американские грузы для строительства железной дороги. И образцы тех рельсов, с которых начиналась масштабная заполярная железнодорожная стройка, сегодня можно увидеть в музее.

Больше интересных фактов о работе мурманских путейцев можно узнать у хранителя музея и у действующих сотрудников нашей железной дороги, которые периодически проводят в выставочных залах экскурсии и тематические встречи со студентами, школьниками и даже дошколятами.

Надежда ЛЕБЕДЕВА. lebedeva@vmnews.ru
Фото Максима КОТОВА.

КАЛЕНДАРЬ

Праздники

День энергетика. Свой профессиональный праздник энергетики отмечают в один из самых коротких световых дней в году – 22 декабря. История этого праздника берет свое начало 23 мая 1966 года, когда Указом Президиума Верховного Совета СССР был установлен День энергетика в память о дне принятия Государственного плана электрификации России (ГОЭЛРО). План ГОЭЛРО был принят на VIII Всероссийском съезде Советов, проходившем 22 декабря 1920 года.

22 декабря наряду с энергетиками России этот профессиональный праздник отмечают и в Армении, Беларуси, Кыргызстане, на Украине.

День образования Пенсионного фонда РФ. Ежегодно 22 декабря свой день образования отмечает Пенсионный фонд Российской Федерации – крупнейшая федеральная система страны, оказывающая услуги в сфере социального обеспечения граждан. Фонд был учрежден в 1990 году для государственного управления финансами пенсионной системы страны.

В этот день

1938

Выловлена латимерия – самая древняя рыба на Земле. 22 декабря 1938 года в ЮАР траулер «Нерин» выловил на глубине 75 метров близ устья реки Чалумна, впадающей в Индийский океан, неизвестную полутораметровую серебристо-голубую рыбу. Прибывший на место событий специалист, профессор **Джеймс Смит**, заявил, что это чудо ихтиологии, сенсация в научном мире. Рыба относится к древнему отряду кистеперых, которых ученые считали вымершими еще в меловой период. А это более 70 миллионов лет назад! По скелету парных плавников и некоторым другим особенностям строения эти примитивные рыбы близки к непосредственным предкам наземных позвоночных. У этих рыб крепкие зубы, толстая шиповая чешуя и мощный плоский хвост. Рыбу назвали латимерией. Вторую такую рыбу поймали между Мадагаскаром и Восточной Африкой лишь через 16 лет после первой находки.

Мурманская область

1930

В Кировске вышел первый номер городской газеты «Хибиногорский рабочий». Он был форматом в тетрадный лист. Первым редактором стал ленинградский писатель **А. Е. Горелов**. В 1935 году газету переименовали в «Кировский рабочий».

1935

Образован Мурманский центр стандартизации, метрологии и сертификации. В 1935 году предприятие называлось отделением Главной палаты мер и весов. В нем проверялись торговые меры, весы и другие средства измерений.

День рождения

1913

Родился **Александр Синицын**, морской летчик, командир эскадрильи 46-го истребительного авиаполка ВВС СФ, Герой Советского Союза. В боях Великой Отечественной войны участвовал с марта 1943 года. Совершил 28 боевых вылетов. Потопил и повредил 6 транспортов и боевых кораблей противника, сбил 2 самолета, 3 самолета уничтожил на земле. Эскадрилья под командованием Синицына уничтожила 29 и повредила 8 неприятельских судов. Умер в 1991 году. Бюст Синицына установлен на территории музея авиации СФ в поселке Сафоново.

1954

Родилась **Татьяна Данилова**, генеральный директор коммуникационного агентства «Глобал медиа».

1972

Родилась **Ванесса Паради**, известная французская певица и актриса. Ее семья занималась шоу-бизнесом, уже в семь лет девочка появилась на французском телевидении на песенном телеконкурсе. В 1987 году, в свои 14 лет, Ванесса получила европейскую известность с песней «Таксист Джо».

ОФИЦИАЛЬНО

АДМИНИСТРАЦИЯ ГОРОДА МУРМАНСКА

ПОСТАНОВЛЕНИЕ

21.12.2018 № 4454

Об установлении стоимости проездных билетов в автомобильном транспорте и городском наземном электрическом транспорте по муниципальным маршрутам регулярных перевозок по регулируемым тарифам в границах муниципального образования город Мурманск

В соответствии с Федеральным законом от 06.10.2003 № 131-ФЗ «Об общих принципах организации местного самоуправления в Российской Федерации», Законами Мурманской области от 28.05.2004 № 483-01-ЗМО «О государственном регулировании цен на территории Мурманской области», от 13.07.2009 № 1133-01-ЗМО «Об организации транспортного обслуживания населения на территории Мурманской области», от 26.10.2007 № 901-01-ЗМО «О предоставлении льготного проезда на автомобильном транспорте и городском наземном электрическом транспорте общего пользования обучающимся на территории Мурманской области», постановлением Правительства Мурманской области от 06.07.2017 № 342-ПП «Об утверждении порядка предоставления льготного проезда на городском электрическом и автомобильном транспорте общего пользования обучающимся образовательных организаций Мурманской области», приказом Комитета по тарифному регулированию Мурманской области от 07.12.2018 № 88 «Об утверждении порядка установления стоимости проездного билета на территории Мурманской области», Уставом муниципального образования город Мурманск, постановлениями администрации города Мурманска от 30.10.2018 № 3757 «Об установлении регулируемых тарифов на перевозки пассажиров и багажа автомобильным транспортом и городским наземным электрическим транспортом по муниципальным маршрутам регулярных перевозок в границах муниципального образования город Мурманск на 2019 год», от 12.12.2018 № 4316 «О мерах социальной поддержки граждан при оплате проезда и провоза багажа по муниципальным маршрутам регулярных перевозок по регулируемым тарифам в границах муниципального образования город Мурманск» **постановляю:**

1. Установить стоимость проездных билетов в автомобильном транспорте и городском наземном электрическом транспорте по муниципальным маршрутам регулярных перевозок по регулируемым тарифам в границах муниципального образования город Мурманск для акционерного общества «Электротранспорт города Мурманска» (далее – тарифы на проездные билеты) согласно приложению к настоящему постановлению.
2. Тарифы на проездные билеты, указанные в приложении к настоящему постановлению, вводятся в действие с 01.01.2019 до 01.01.2020.
3. Отделу информационно-технического обеспечения и защиты информации администрации города Мурманска (Кузьмин А. Н.) разместить настоящее постановление с приложением на официальном сайте администрации города Мурманска в сети Интернет.
4. Редакции газеты «Вечерний Мурманск» (Хабаров В. А.) опубликовать настоящее постановление с приложением.
5. Настоящее постановление вступает в силу со дня официального опубликования.
6. Контроль за выполнением настоящего постановления возложить на заместителя главы администрации города Мурманска Синякаева Р. Р.

Глава администрации города Мурманска **А. И. СЫСОЕВ.**

Приложение
к постановлению администрации
города Мурманска
от 21.12.2018 № 4454

Тарифы на проездные билеты (месячные, декадные) *

*Тарифы на проездные билеты (месячные, декадные) являются предельными (максимальными).

№ п/п	Наименование	Тариф, рублей
1.	Проездной билет для граждан	
1.1	Месячный проездной билет (срок действия проездного билета составляет один месяц)	1600,00
1.2	Декадный проездной билет (срок действия проездного билета составляет 10 дней)	544,00
2.	Льготный проездной билет для обучающихся очной формы обучения государственных областных профессиональных образовательных организаций, государственных областных и муниципальных общеобразовательных организаций, а также обучающихся очной формы обучения общеобразовательных организаций, профессиональных образовательных организаций и образовательных организаций высшего образования иных организационно-правовых форм	
2.1	Месячный проездной билет (срок действия проездного билета составляет один месяц)	898,75
2.2	Декадный проездной билет (срок действия проездного билета составляет 10 дней)	305,58

ИНФОРМАЦИОННОЕ СООБЩЕНИЕ

25 декабря выйдет в свет специальный выпуск газеты «Вечерний Мурманск». В нем будут опубликованы следующие документы:

- № 4297 от 11.12.2018 «О внесении изменений в приложение к постановлению администрации города Мурманска от 13.11.2017 № 3606 «Об утверждении муниципальной программы города Мурманска «Социальная поддержка» на 2018–2024 годы» (в ред. постановлений от 07.06.2018 № 1687, от 30.08.2018 № 2893, от 15.11.2018 № 3936)»;
- № 4298 от 11.12.2018 «О внесении изменений в приложение к постановлению администрации города Мурманска от 13.11.2017 № 3607 «Об утверждении муниципальной программы города Мурманска «Развитие транспортной системы» на 2018–2024 годы» (в ред. постановлений от 13.03.2018 № 606, от 12.04.2018 № 1041, от 15.08.2018 № 2625, от 06.11.2018 № 3810)»;
- № 4299 от 11.12.2018 «О внесении изменений в приложение к постановлению администрации города Мурманска от 13.11.2017 № 3604 «Об утверждении муниципальной программы города Мурманска «Развитие образования» на 2018–2024 годы» (в ред. постановлений от 27.04.2018 № 1190, от 06.08.2018 № 2474, от 22.10.2018 № 3664)»;
- № 4387 от 18.12.2018 «О внесении изменений в приложение к постановлению администрации города Мурманска от 10.11.2017 № 3601 «Об утверждении муниципальной программы города Мурманска «Развитие физической культуры и спорта» на 2018–2024 годы» (в ред. постановлений от 09.06.2018 № 1722, от 12.09.2018 № 3067, от 30.11.2018 № 4140)».
- № 2310 от 26.07.2018 «О признании многоквартирного дома, расположенного по адресу: город Мурманск, улица Марата, дом № 8, аварийным и подлежащим сносу».

С опубликованными в спецвыпуске нормативными актами могут ознакомиться все желающие. Специальный выпуск газеты «Вечерний Мурманск» размещен в электронном виде в общем доступе для неограниченного круга лиц на официальном сайте газеты «Вечерний Мурманск» (http://vmnews.ru). Документ размещен в общем доступе для неограниченного круга лиц на официальном сайте администрации города Мурманска в сети Интернет (http://citymurmansk.ru). Помимо этого специальный выпуск будет предоставлен ГОБ УК «Мурманская государственная областная универсальная научная библиотека», МБУ культуры «Центральная городская библиотека г. Мурманска», Информационное телеграфное агентство России (ИТАР-ТАСС). Также специальный выпуск газеты можно приобрести в киосках МАРПИ и в редакции газеты «Вечерний Мурманск».

В ООО «Судостроительный комплекс «Звезда»
НА ПОСТОЯННУЮ РАБОТУ ТРЕБУЮТСЯ:
- **электросварщик** на автоматических и полуавтоматических машинах 4–6 разряда;
- **электрогазосварщик** 4–6 разряда (вахтовый метод);
- **сборщик корпусов металлических судов** 4–6 разряда (вахтовый метод);
- **трубопроводчик судовой 3–6 разряда**;
- **проверщик судовой;**
- **машинист крана** автомобильного;
- **машинист крана** (крановщик) по управлению гусеничными кранами;
- **водитель погрузчика;**
- **инженер-технолог;**
- **инженер-конструктор;**
- **строитель кораблей;**
- **слесарь-монтажник судовой.**
8-964-452-97-30, 8-964-452-97-58, 8-964-452-96-85.
Резюме вы сможете направить на адрес электронной почты: ok@sskzvezda.ru
692809, Россия, Приморский край, г. Большой Камень, ул. Лебедева, 1.
18_341 РЕКЛАМА

УВАЖАЕМЫЕ МУРМАНЧАНЕ И ГОСТИ ГОРОДА!

Отдел по гражданской обороне и предупреждению чрезвычайных ситуаций администрации города Мурманска с просьбой соблюдать правила пожарной безопасности и дает ряд рекомендаций, выполнение которых поможет обезопасить себя, своих близких и свое жилье от пожаров.

Чтобы избежать пожара:

1. Соблюдайте осторожность при использовании открытых источников огня:

– не оставляйте детей одних и не позволяйте им играть со спичками, зажигалками, бенгальскими огнями и т.п.;

– не разрешайте включать и пользоваться газовыми приборами детям и лицам, не знакомым с устройством этих приборов;

– не оставляйте без присмотра работающие керосиновые лампы, особенно если в семье есть дети;

– не разогревайте на газовых и других нагревательных приборах огнеопасные мастики для наклейки линолеума, краски и т.п.;

– не курите в постели, в сараях, чердаках, в гараже и местах, где это не предусмотрено. Для сбора окурков используйте вместительные пепельницы, предназначенные только для окурков. Прежде чем вытряхнуть пепельницу, убедитесь, что в ней нет тлеющих окурков. Не бросайте на землю непотушенные сигареты;

– не пользуйтесь открытыми источниками огня после употребления спиртных напитков;

– не пользуйтесь на чердаках, в кладовых и сараях керосиновыми лампами, свечами, спичками;

– вспыхнувшее на сковороде масло не заливайте водой. Его нужно накрыть крышкой. Пламя потухнет.

2. Соблюдайте правила пользования газовыми приборами:

– при запахе газа нужно немедленно отключить газовый прибор;

– обнаружение места утечки газа проводится только с помощью мыльного раствора (пены). Во избежание взрыва категорически запрещается использовать для этих целей источники открытого огня (спички, зажигалки и т.п.);

– если утечка газа произошла из открытого крана на газовом приборе, его надо закрыть, тщательно проветрить помещение и только после этого можно зажигать огонь;

– не допускается самостоятельный ремонт газовой плиты и газоподводящих труб;

– не поворачивайте ручки кранов клещами, щипцами, ключами, а также не стучите по кранам, горелкам твердыми предметами.

3. Следите за состоянием электропроводки и электробытовых приборов:

– не допускайте прокладку проводов в одинарной изоляции по горючему основанию. Не закрывайте электропроводку обоями, коврами, не применяйте бумажные абажуры;

– устанавливайте калиброванные предохранители в электросчетчик, не допускайте «скруток» электропроводов;

– не включайте в электросеть одновременно несколько потребителей тока (лампа, утюг, чайник и т.п.) с помощью тройника, т.к. возможна перегрузка электропроводки и короткое замыкание;

– не используйте электронагревательные приборы самодельного изготовления.

Если вы заметили, что сильно нагреваются вилки, розетки, электропровода во время работы электробытовой техники, имеется искрение и звук потрескивания в розетках, запах горящей резины или пластмассы, имеются следы копоти на розетках и вилках, то это значит, что электропроводка неисправна. Необходимо срочно принять меры по ее замене. Помните, что любые электроприборы, находящиеся под напряжением, нельзя тушить водой. При загорании электроприборов в первую очередь надо выдернуть вилку из розетки, если нет возможности полностью обесточить квартиру.

4. Если не удалось избежать пожара:

Если произошло возгорание – не паникуйте. Это отнимает драгоценные минуты. Немедленно сообщите о пожаре по телефонам: 01, 112. При этом назовите адрес и место возникновения пожара, а также сообщите свою фамилию. Если нет телефона, то необходимо выйти из дома и криками «Пожар!» привлечь внимание прохожих. Небольшое возгорание можно потушить самостоятельно. Если не удается потушить горящий предмет в первые минуты возгорания, покиньте помещение по наиболее безопасному в данной ситуации пути, по возможности отключите электроснабжение квартиры, газ, и помогите выйти другим. Плотно закройте окна и дверь, но не на замок, предупредите соседей.

Если невозможно выйти из горящего помещения из-за огня или дыма в коридоре, намочите простыни, одеяла и прикройте ими дверь, тщательно закройте все щели, через которые дым попадает в помещение. Любым, доступным способом сообщите о том, что вы находитесь в горящем здании. При задымлении помещения, где вы находитесь, помните, что нельзя открывать окна – приток кислорода сделает пламя еще сильнее. Лучше нагнуться или лечь на пол, прикрыть лицо любой смоченной тканью и дышать через нее.

Помните ваша безопасность и безопасность вашего имущества во многом зависит от вас самих!

К ТЕМЕ

12 августа 2018 года произошло возгорание в двухэтажном деревянном жилом доме № 14 по улице Карла Либкнехта. Был объявлен повышенный ранг пожара.

В результате полностью обгорели кровля крыши, конструкции лестничной клетки и помещений, дом восстановлению не подлежит. Пострадавшие были эвакуированы в безопасную зону, один человек обслужен бригадой скорой медицинской помощи на месте и один человек с ожогами был доставлен в травмпункт.

Сотрудниками полиции установлен и задержан подозреваемый в поджоге дома, который дал признательные показания. Ведется следствие.

СТОМАТОЛОГИЯ
Арктикстомакс-2
Лиц. ЛО-51-01-000-769 УКК МП ЛОВД МО.
- Качественное лечение и восстановление зубов.
- Пародонтология.
- Гигиеническая чистка.
- Опытный хирург.
Гибкая система скидок.
АДРЕСА: Кольский просп, 176/3 (рядом с ДБ «Жемчуг»). Тел. 53-96-86; ул. Профсоюзов, 1 (за к/т «Родина»). Тел. 45-78-93.
01_191 РЕКЛАМА
ВОЗМОЖНЫ ПРОТИВОПОКАЗАНИЯ. ПРОКОНСУЛЬТИРУЙТЕСЬ У СПЕЦИАЛИСТА.

Лиц. № ЛО-51-01-000588 УКК МП ЛОВД МО.
ООО «МурманДЕНТ»
СТОМАТОЛОГИЧЕСКИЙ КАБИНЕТ
ОТЕЛЬ «Меридиан», офис 419.
Ортопедия
- Все виды протезирования в сжатые сроки.
- Лечение и восстановление зубов любой сложности.
Хирургическая стоматология
https://vk.com/public151692682
НА ВЕСЬ ЯНВАРЬ СКИДКА 10%
28-86-23, 8-921-270-10-15.
Врач Иванов Андрей Георгиевич. Стаж – 35 лет.
Врач-ортопед Пятков Евгений Васильевич.
ИМЕЮТСЯ ПРОТИВОПОКАЗАНИЯ. ПРОКОНСУЛЬТИРУЙТЕСЬ СО СПЕЦИАЛИСТОМ.
РЕКЛАМА

О ВНЕСЕНИИ ИЗМЕНЕНИЙ В П. 7 СТ. 45 НАЛОГОВОГО КОДЕКСА РОССИЙСКОЙ ФЕДЕРАЦИИ, ПОЗВОЛЯЮЩИХ С 01.01.2019 УТОЧНЯТЬ СЧЕТА ОРГАНА ФЕДЕРАЛЬНОГО КАЗНАЧЕЙСТВА

С 01.01.2019 в целях совершенствования порядка исполнения обязанности по уплате налогов, сборов, страховых взносов вступит в силу новая редакция пункта 7 статьи 45 Налогового кодекса Российской Федерации, устанавливающая норму, позволяющую уточнять счета органа Федерального казначейства.

Так, в случае ошибочного перечисления денежных средств на несоответствующий счет Управления Федерального казначейства налогоплательщики вправе в течение трех лет с даты перечисления денежных средств в счет уплаты налога в бюджетную систему Российской Федерации представить в налоговый орган по месту своего учета заявление с просьбой уточнить счет Управления Федерального казначейства.

Кроме того, при обнаружении ошибки налоговый орган вправе самостоятельно уточнить платеж без заявления налогоплательщика.

Обращаем внимание: уточнить ошибочный счет можно в том случае, если это уточнение не повлечет за собой возникновения у налогоплательщика недоимки.

Банкрот по собственному желанию

Сегодня в Интернете нет отбоя от финансовых предложений. Одни наперебой сулят нам займы и кредиты на любой срок и любую сумму. Без поручителей и лишних документов. Только заполни анкету – и через час ты в шоколаде. Другие обещают избавить от долгов, которые непременно появятся, если брать кредиты бездумно. Судя по рекламе, с нашими долгами эти неизвестные благодетели могут разобраться в два счета. Не жизнь, а малина: тратишь сам, от долгов избавляют другие. Но можно ли верить таким заманчивым предложениям?

А отдыхать на что?

Знакомый работник банка, в обязанности которого входит общение с гражданами, взявшими кредиты, рассказал такую историю. Пришли с уговорами к одному должнику, за ним числилось семь кредитов. Пока было шесть, с графиком погашения долгов он худобедно справлялся. Взял еще один и не потянул финансовой нагрузки. Ему задают вопрос в лоб: «Зачем еще один кредит брал?». Ответ сразил банковских работников наповал: «А на какие шиши я в отпуск в Испанию, по-вашему, должен был ехать?».

Многие из нас привыкли жить в долг. Квартира в ипотеку, машина в кредит, холодильник на кухне тоже. Образ жизни. Так ли страшен долг, как его малюют? Считается, если три четверти месячного дохода семьи или человека уходит в счет оплаты кредитов, то впору бить тревогу. В одиночку выход из подобных ситуаций искать крайне трудно.

– Уже три года в законодательстве действуют нормы, позволяющие нашим гражданам обращаться в суд с заявлением о признании себя банкротом, – говорит помощник председателя Арбитражного суда Мурманской области **Марина Гудова**. – За это время к нам поступили 523 заявления о признании должника-гражданина банкротом. При этом самими должниками подано 421 заявление – четыре из каждых пяти поступивших. Можно сказать, что заполярные должники довольно активно пользуются возможностью объявить себя банкротами.

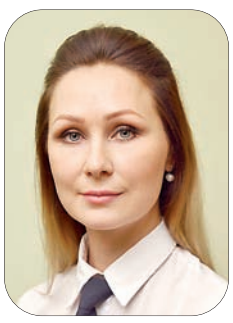

Банкротство заказывали?

Есть сегодня в Интернете и объявления тех, кто обещает помочь человеку обанкротиться. Гарантию дают стопроцентную. Даже улыбающиеся фотографии счастливых банкротов прилагают. Стоит ли доверять таким объявлениям?

– Признавать должника банкротом может только арбитражный суд в соответствии с нормами закона о банкротстве, – продолжает Марина Дмитриевна. – Деятельность организаций, предлагающих гражданам законное решение вопросов с долгами, представляет собой предоставление услуг по сопровождению процедур банкротства со стороны должника. Они за ваши деньги соберут все необходимые для обращения в суд документы, составят заявление о признании человека банкротом, будут представлять интересы клиента в суде. Оказание таких услуг вполне законно. Но при этом не надо забывать, что обещание такими представителями быстрого, эффективного, без особых финансовых потерь способа избавления человека от долгов является не совсем корректным. Банкротство гражданина – это довольно длительный процесс, который может затянуться на годы. При этом должник будет значительно ограничен в своих правах. И к тому же потенциальному банкроту придется потратиться на определенную сумму, которая будет покрывать судебные издержки.

Хитрить себе дороже

Но одного заявления о признании себя банкротом мало. Банкротство – процесс многогранный. В отношении должника могут быть введены следующие процедуры: реструктуризация долгов и реализация имущества. Решение о реструктуризации задолженности принимается судом на основании объективных финансовых возможностей должника. Возраст, доход, трудоспособность, семейное положение – все играет свою роль. Должнику дается возможность самому договориться с кредиторами, как, в каком размере и сколько лет он будет выплачивать задолженность. Человеку придется составить план возвращения долгов и четко его исполнять под обязательным присмотром назначенного финансового управляющего. Любые расходы должник обязан согласовывать с ним. На время реструктуризации придется затянуть потуже пояс, отказаться от дорогостоящих покупок или заморского отдыха.

– Не найдут должник и кредитор общего языка, не смогут договориться, тогда останется только вариант реализации имущества должника, – продолжает Марина Гудова.

Это имущество войдет в состав конкурсной массы. В нее включат все имущество, за исключением того, что необходимо для ежедневного существования человека. В конкурсную массу не войдет и единственное жилое помещение. Но только в том случае, если квартира не находится в ипотеке. В эту же «массу» попадет и то, что находится у банкрота за границей, будь то недвижимость или средства на банковских счетах.

Пытаться спрятать имущество бесполезно. Можно перехитрить самого себя. Вся реализация также проходит на глазах у финансового управляющего. Одна из его обязанностей – анализ сделок должника по реализации его имущества. При сомнениях он обязан проинформировать об этом суд. А тот, в свою очередь, может наказать нарушителя. Например, до обращения в суд с заявлением о признании себя банкротом должник решил избавиться от своего имущества, чтобы кредиторы не смогли на него претендовать. Например, продал свою квартиру (или автомобиль) кому-нибудь из родственников. В случае признания такой сделки недействительной покупателю придется вернуть имущество. Оно будет реализовано, деньги от продажи поделены между всеми кредиторами пропорционально заявленным требованиям. А покупатель останется без имущества и без денег.

Наука на будущее

Увы, процедура банкротства не пройдет для человека бесследно. Банкроту придется смириться с тем, что жизнь его с точки зрения экономической активности существенно изменится. Десять лет он не сможет трудиться в управляющих органах банка. На пять лет теряет право на восстановление статуса индивидуального предпринимателя. На такой же срок банкроту закрыта дорога в органы управления целого ряда финансовых структур: страховые организации, негосударственные пенсионные фонды, управляющие компании, паевые инвестиционные фонды, микрофинансовые компании.

– На протяжении пяти лет банкрот обязан сообщать о своем банкротстве любому кредитору, у которого будет брать в долг, – добавляет Марина Дмитриевна.

Завершение процедуры реализации имущества должника не означает безусловного освобождения его от долгов. Этот вопрос решается судом в каждом конкретном случае. И если суду станет известно, что должник с ним был не до конца откровенным и кое-что утаил, то, как говорится, возможны варианты. То есть должник, пройдя все стадии банкротства, может быть не освобожден от имеющихся у него долгов. По сути, человек потратит деньги, к нему будут применены определенные ограничения, но долги по-прежнему останутся при нем.

Валерий СЕРЕБРЯКОВ.
serebriakov@vmnews.ru
Фото Максима КОТОВА
и из открытых Интернет-источников.

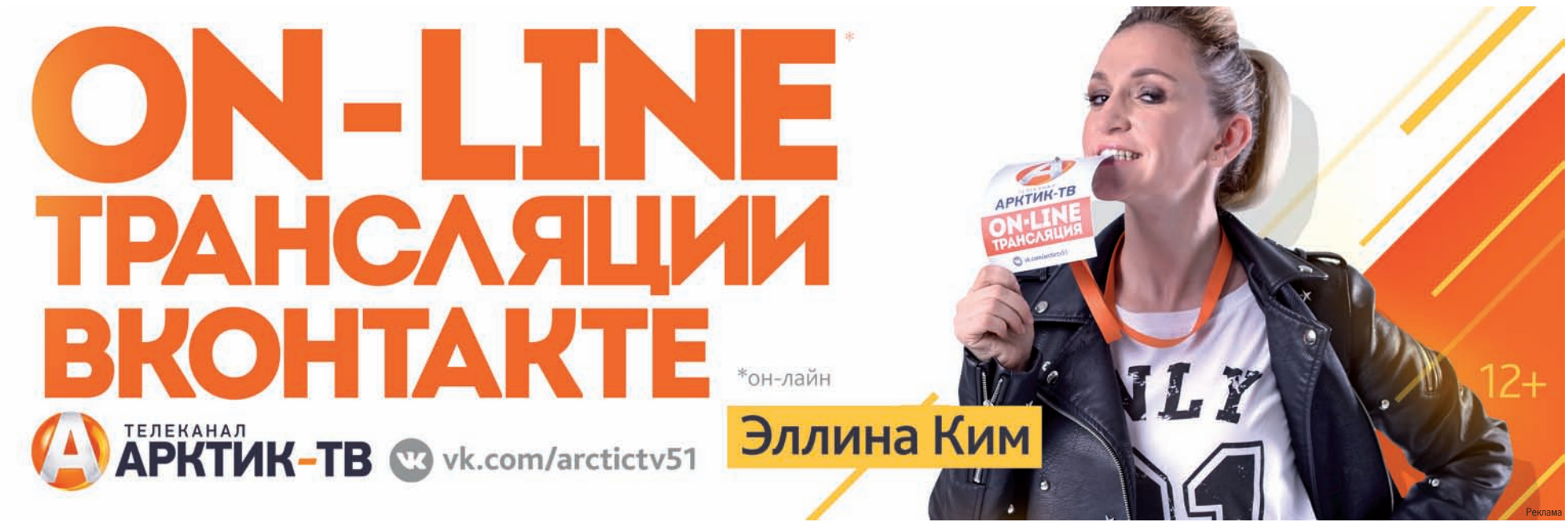

АДМИНИСТРАЦИЯ ГОРОДА МУРМАНСКА

ПОСТАНОВЛЕНИЕ

18.12.2018 № 4388

О внесении изменений в приложение к постановлению администрации города Мурманска от 02.09.2015 № 2439 «Об утверждении административного регламента предоставления муниципальной услуги «Принятие решения о проведении аукциона по продаже земельного участка, находящегося в государственной или муниципальной собственности, или аукциона на право заключения договора аренды земельного участка, находящегося в государственной или муниципальной собственности» (в ред. постановлений от 24.02.2016 № 437, от 09.06.2016 № 1665, от 10.10.2016 № 3027, от 21.11.2016 № 3514, от 27.06.2017 № 2060, от 26.12.2017 № 4116, от 19.07.2018 № 2219)

В соответствии с Федеральными законами от 06.10.2003 № 131-ФЗ «Об общих принципах организации местного самоуправления в Российской Федерации», от 27.07.2010 № 210-ФЗ «Об организации предоставления государственных и муниципальных услуг», Уставом муниципального образования город Мурманск, постановлениями администрации города Мурманска от 26.02.2009 № 321 «О порядке разработки и утверждения административных регламентов предоставления муниципальных услуг в муниципальном образовании город Мурманск», от 11.01.2013 № 01 «О порядке подачи и рассмотрения жалоб на решения и действия (бездействие) исполнительно-распорядительного органа местного самоуправления – администрации города Мурманска (структурных подразделений администрации города Мурманска), ее должностных лиц, муниципальных служащих, подведомственных администрации города Мурманска учреждений и их должностных лиц, предоставляющих муниципальные услуги» **постановляю:**

1. Внести в приложение к постановлению администрации города Мурманска от 02.09.2015 № 2439 «Об утверждении административного регламента предоставления муниципальной услуги «Принятие решения о проведении аукциона по продаже земельного участка, находящегося в государственной или муниципальной собственности, или аукциона на право заключения договора аренды земельного участка, находящегося в государственной или муниципальной собственности» (в ред. постановлений от 24.02.2016 № 437, от 09.06.2016 № 1665, от 10.10.2016 № 3027, от 21.11.2016 № 3514, от 27.06.2017 № 2060, от 26.12.2017 № 4116, от 19.07.2018 № 2219) изменения согласно приложению к настоящему постановлению.

2. Отделу информационно-технического обеспечения и защиты информации администрации города Мурманска (Кузьмин А. Н.) разместить настоящее постановление с приложением на официальном сайте администрации города Мурманска в сети Интернет.

3. Редакции газеты «Вечерний Мурманск» (Хабаров В. А.) опубликовать настоящее постановление с приложением.

4. Настоящее постановление вступает в силу со дня официального опубликования.

5. Контроль за выполнением настоящего постановления возложить на заместителя главы администрации города Мурманска Изотова А. В.

Глава администрации города Мурманска А. И. СЫСОЕВ.

Приложение
к постановлению администрации
города Мурманска
от 18.12.2018 № 4388

Изменения в административный регламент предоставления
муниципальной услуги «Принятие решения о проведении аукциона по продаже земельного участка,
находящегося в государственной или муниципальной собственности, или аукциона на право заключения
договора аренды земельного участка, находящегося в государственной или муниципальной собственности»

1. Подраздел 1.3 раздела 1 изложить в новой редакции:

«1.3. Требования к порядку информирования о предоставлении муниципальной услуги

1.3.1. Информация, предоставляемая заинтересованным лицам о муниципальной услуге, является открытой и общедоступной.

Основными требованиями к информированию заинтересованных лиц являются:

- достоверность и полнота информирования;
- четкость в изложении информации;
- удобство и доступность получения информации;
- оперативность предоставления информации.

1.3.2. Информирование о порядке и ходе предоставления муниципальной услуги осуществляют специалисты отдела земельных отношений (далее – Отдел) комитета градостроительства и территориального развития администрации города Мурманска (далее – муниципальные служащие Комитета, ответственные за предоставление муниципальной услуги, и Комитет соответственно).

1.3.3. Сведения о месте нахождения, графике работы, справочных телефонах и адресах официальных сайтов, а также электронной почты Комитета размещаются:

- на официальном сайте администрации города Мурманска;
- в федеральной государственной информационной системе «Федеральный реестр государственных и муниципальных услуг (функций)» (далее – федеральный реестр);
- на Едином портале государственных и муниципальных услуг (функций) (далее – Единый портал);
- на информационных стендах, расположенных в помещениях Комитета.

1.3.4. На Едином портале размещается следующая информация:

1) способы предоставления муниципальной услуги;

2) перечень нормативных правовых актов, непосредственно регулирующих предоставление муниципальной услуги;

3) исчерпывающий перечень документов, необходимых для предоставления муниципальной услуги, требования к оформлению указанных документов, а также перечень документов, которые заявитель вправе представить по собственной инициативе;

4) категория заявителей, которым предоставляется муниципальная услуга;

5) срок предоставления муниципальной услуги;

6) описание результата предоставления муниципальной услуги;

7) сведения о возмездности (безвозмездности) предоставления муниципальной услуги;

8) исчерпывающий перечень оснований для отказа в приеме заявления и документов, для приостановления или отказа в предоставлении муниципальной услуги;

9) о праве заявителя на досудебное (внесудебное) обжалование действий (бездействия) и решений, принятых (осуществляемых) в ходе предоставления муниципальной услуги;

10) формы заявлений (уведомлений, сообщений), используемые при предоставлении муниципальной услуги.

1.3.5. Информация на Едином портале о порядке и сроках предоставления муниципальной услуги на основании сведений, содержащихся в федеральном реестре, предоставляется заявителю бесплатно.

1.3.6. Доступ к информации о сроках и порядке предоставления услуги осуществляется без выполнения заявителем каких-либо требований, в том числе без использования программного обеспечения, установка которого на технические средства заявителя требует заключения лицензионного или иного соглашения с правообладателем программного обеспечения, предусматривающего взимание платы, регистрацию или авторизацию заявителя или предоставление им персональных данных.

1.3.7. Индивидуальное информирование заявителей о муниципальной услуге осуществляется:

- в устной форме лично или по телефону;
- в письменной форме – по письменным обращениям, поступившим в адрес Комитета посредством почтовых отправлений или электронных средств коммуникации.

1.3.8. При консультировании о порядке предоставления муниципальной услуги муниципальный служащий Комитета, ответственный за предоставление муниципальной услуги, обязан проинформировать заявителя:

- о перечне документов, необходимых для предоставления муниципальной услуги, в том числе о документах, которые он должен представить самостоятельно, и документах, которые Комитет должен получить в рамках межведомственного взаимодействия, если заявитель не представит их по собственной инициативе;
- о сроках принятия решения о предоставлении муниципальной услуги;
- об основаниях и условиях предоставления муниципальной услуги;
- об основаниях отказа в приеме документов, необходимых для предоставления муниципальной услуги;
- об основаниях отказа в предоставлении муниципальной услуги;
- о порядке получения консультаций по вопросам предоставления муниципальной услуги;
- о порядке обжалования решений, действий или бездействия Комитета, а также должностных лиц и муниципальных служащих Комитета.

1.3.9. При ответе на телефонные звонки и при устном обращении граждан муниципальный служащий Комитета, ответственный за предоставление муниципальной услуги, в пределах своей компетенции дает ответ самостоятельно.

В случае, если для подготовки ответа требуется продолжительное время либо муниципальный служащий Комитета, ответственный за предоставление муниципальной услуги, не может в данный момент ответить на вопрос самостоятельно, он обязан выбрать один из вариантов дальнейших действий:

а) предложить заявителю обратиться за необходимой информацией в письменном виде;

б) согласовать с заявителем другое время для проведения устного информирования.

1.3.10. Индивидуальное устное информирование осуществляется не более 10 минут. Время ожидания заявителей при индивидуальном устном информировании (при обращении заинтересованных лиц за информацией лично) не может превышать 15 минут.

1.3.11. Информирование осуществляется также путем публикации информационных материалов в средствах массовой информации.

1.3.12. На информационных стендах размещается следующая информация:

- полное наименование Комитета, его структурного подразделения, предоставляющего муниципальную услугу;
- адрес, контактные телефоны, график работы, фамилии, имена, отчества и должности муниципальных служащих, осуществляющих прием и консультирование заявителей;
- образцы оформления заявлений;
- перечень документов, необходимых для предоставления муниципальной услуги;
- перечень оснований для отказа в приеме документов, необходимых для предоставления муниципальной услуги;
- перечень оснований для отказа в предоставлении муниципальной услуги;
- порядок обжалования решений и действий (бездействия) Комитета, его должностного лица либо муниципального служащего, предоставляющего муниципальную услугу.».

2. Абзац 1 подраздела 2.5 раздела 2 изложить в новой редакции:

«2.5.1. Предоставление муниципальной услуги осуществляется в соответствии с:».

3. Абзац 13 подраздела 2.5 раздела 2 после слов «а также» дополнить словами «земель и».

4. Подраздел 2.5 раздела 2 дополнить новым пунктом 2.5.2 следующего содержания:

«2.5.2. Перечень нормативных правовых актов, регулирующих предоставление муниципальной услуги (с указанием их реквизитов и источников официального опубликования), указанный в пункте 2.5.1 настоящего Регламента, размещается на официальном сайте администрации города Мурманска в сети Интернет, в федеральном реестре и на Едином портале.».

5. Пункт 2.6.2 подраздела 2.6 раздела 2 исключить.

6. Пункты 2.6.3, 2.6.4, 2.6.5, 2.6.6 подраздела 2.6 раздела 2 считать пунктами 2.6.2, 2.6.3, 2.6.4, 2.6.5 подраздела 2.6 раздела 2 соответственно.

7. Пункт 2.6.5 подраздела 2.6 раздела 2 изложить в новой редакции:

«2.6.5. Запрещается требовать от заявителя:

- представления документов и информации или осуществления действий, представление или осуществление которых не предусмотрено нормативными правовыми актами, регулирующими отношения, возникающие в связи с предоставлением муниципальной услуги;
- представления документов и информации, в том числе подтверждающих внесение заявителем платы за предоставление государственных и муниципальных услуг, которые в соответствии с нормативными правовыми актами Российской Федерации, нормативными правовыми актами Мурманской области и муниципальными правовыми актами находятся в распоряжении исполнительных или областных учреждений, предоставляющих государственную услугу, иных государственных органов, органов местного самоуправления и (или) подведомственных государственным органам или органам местного самоуправления организаций, участвующих в предоставлении государственных или муниципальных услуг, за исключением документов, указанных в части 6 статьи 7 Федерального закона от 27.07.2010 № 210-ФЗ «Об организации предоставления государственных и муниципальных услуг» (далее – Федеральный закон);
- осуществления действий, в том числе согласований, необходимых для получения государственных и муниципальных услуг и связанных с обращением в иные государственные органы, органы местного самоуправления, организации, за исключением получения услуг и получения документов и информации, предоставляемых в результате предоставления таких услуг, включенных в перечни, указанные в части 1 статьи 9 Федерального закона;
- представления документов и информации, отсутствие и (или) недостоверность которых не указывались при первоначальном отказе в приеме документов, необходимых для предоставления муниципальной услуги, либо в предоставлении муниципальной услуги, за исключением следующих случаев:

а) изменение требований нормативных правовых актов, касающихся предоставления муниципальной услуги, после первоначальной подачи заявления о предоставлении муниципальной услуги;

б) наличие ошибок в заявлении о предоставлении муниципальной услуги и документах, поданных заявителем после первоначального отказа в приеме документов, необходимых для предоставления муниципальной услуги, либо в предоставлении муниципальной услуги и не включенных в представленный ранее комплект документов;

в) истечение срока действия документов или изменение информации после первоначального отказа в приеме документов, необходимых для предоставления муниципальной услуги, либо в предоставлении муниципальной услуги;

г) выявление документально подтвержденного факта (признаков) ошибочного или противоправного действия (бездействия) должностного лица Комитета, муниципального служащего Комитета при первоначальном отказе в приеме документов, необходимых для предоставления муниципальной услуги, либо в предоставлении муниципальной услуги, о чем в письменном виде за подписью председателя Комитета (лица, исполняющего его обязанности), при первоначальном отказе в приеме документов, необходимых для предоставления муниципальной услуги, уведомляется заявитель, а также приносятся извинения за доставленные неудобства.».

8. Подраздел 2.6 раздела 2 дополнить новым пунктом 2.6.6 следующего содержания:

«2.6.6. Заявитель вправе отозвать заявление путем подачи соответствующего заявления в Комитет.».

9. Пункт 2.7.2 подраздела 2.7 раздела 2 исключить.

10. Пункты 2.7.3, 2.7.4 подраздела 2.7 раздела 2 считать пунктами 2.7.2, 2.7.3 подраздела 2.7 раздела 2 соответственно.

11. В подразделе 2.9 раздела 2 слова «не должен превышать» заменить словами «не превышает».

12. Подразделы 2.10, 2.11, 2.12 раздела 2, пункты 2.10.1 – 2.10.6 подраздела 2.10 раздела 2, пункты 2.12.1, 2.12.2 подраздела 2.12 раздела 2, считать подразделами 2.11, 2.12, 2.13 раздела 2, пунктами 2.11.1 – 2.11.6 подраздела 2.11 раздела 2, пунктами 2.13.1, 2.13.2 подраздела 2.13 раздела соответственно.

13. Раздел 2 дополнить новым подразделом 2.10 следующего содержания:

«2.10. Срок регистрации Заявления о предоставлении муниципальной услуги

Регистрация заявления о предоставлении муниципальной услуги осуществляется муниципальным служащим Комитета, ответственным за прием и регистрацию документов, в течение одного рабочего дня со дня поступления заявления в Комитет.».

14. Пункт 2.11.3 подраздела 2.11 раздела 2 изложить в новой редакции:

«2.11.3. На информационных стендах в помещениях, где предоставляется муниципальная услуга, размещается информация, указанная в пункте 1.3.12 настоящего Регламента.».

15. Подраздел 2.13 раздела 2 изложить в новой редакции:

«2.13. Прочие требования к предоставлению муниципальной услуги

2.13.1. Бланк Заявления о предоставлении муниципальной услуги и перечень документов, необходимых для принятия решения о предоставлении муниципальной услуги, указанные в пункте 2.6.1 настоящего Регламента, заявитель может получить в электронном виде на официальном сайте администрации города Мурманска в сети Интернет, Едином портале.

2.13.2. Состав действий, которые заявитель вправе совершить в электронной форме при получении муниципальной услуги с использованием Единого портала:

- получение информации о порядке и сроках предоставления муниципальной услуги;
- досудебное (внесудебное) обжалование решений и действий (бездействия) Комитета, его должностных лиц, муниципальных служащих при предоставлении муниципальной услуги.».

16. Сноску 15 исключить.

17. Подраздел 3.1 раздела 3 дополнить новым пунктом 3.1.3 следующего содержания:

«3.1.3. Порядок исправления допущенных опечаток и ошибок в выданных в результате предоставления муниципальной услуги документах приведен в подразделе 3.7 настоящего Регламента.».

18. Пункты 3.2.5, 3.2.6 подраздела 3.2 раздела 3 исключить.

19. Пункты 3.2.3, 3.2.4 подраздела 3.2 раздела 3 считать пунктами 3.2.2, 3.2.3 подраздела 3.2 раздела 3 соответственно.

20. Пункт 3.5.2 подраздела 3.5 раздела 3 после слова «обеспечение» дополнить словами «в течение двух рабочих дней»; слова «пункте 2.7.4» заменить словами «пункте 2.7.3».

21. Раздел 3 дополнить новым подразделом 3.7 следующего содержания:

«3.7. Исправление допущенных опечаток и ошибок в выданных в результате
предоставления муниципальной услуги документах

3.7.1. Основанием для начала выполнения административной процедуры является обращение заявителя в Комитет с заявлением об исправлении допущенных опечаток и ошибок в выданных в результате предоставления муниципальной услуги документах.

3.7.2. Председатель Комитета (лицо, исполняющее его обязанности) в течение одного рабочего дня со дня регистрации заявления рассматривает его и приложенные к нему документы и выносит резолюцию, адресованную начальнику Отдела (лицу, исполняющему его обязанности).

3.7.3. Начальник Отдела (лицо, исполняющее его обязанности) в течение одного рабочего дня со дня получения заявления рассматривает его и выносит резолюцию с указанием фамилии муниципального служащего Комитета, ответственного за предоставление муниципальной услуги.

3.7.4. Муниципальный служащий Комитета, ответственный за предоставление муниципальной услуги, в срок, не превышающий трех рабочих дней с момента поступления соответствующего заявления, проводит проверку указанных в заявлении сведений.

3.7.5. Критерием принятия решения по административной процедуре является наличие или отсутствие в документах опечаток и ошибок.

3.7.6. В случае выявления допущенных опечаток и (или) ошибок в выданных в результате предоставления муниципальной услуги документах, муниципальный служащий Комитета, ответственный за предоставление муниципальной услуги, осуществляет их исправление или замену, либо подготавливает уведомление об отказе в исправлении опечаток и ошибок с указанием причин отказа и передает на подпись председателю Комитета (лицу, исполняющему его обязанности).

Исправление или замена допущенных опечаток и (или) ошибок осуществляется путем подготовки проекта постановления администрации города Мурманска о внесении изменений в постановление администрации города Мурманска о проведении аукциона либо в постановление администрации города Мурманска об отказе в проведении аукциона (далее – проект постановления) и письма о принятом решении по заявлению.

3.7.7. Председатель Комитета (лицо, исполняющее его обязанности) в день получения проекта постановления, проекта письма о принятом решении по заявлению либо уведомления об отказе в исправлении опечаток и ошибок подписывает их и передает муниципальному служащему Комитета, ответственному за делопроизводство, для регистрации в системе автоматизации делопроизводства и электронного документооборота.

3.7.8. Муниципальный служащий Комитета, ответственный за делопроизводство, в день поступления подписанных председателем Комитета (лицом, исполняющим его обязанности) письма о принятом решении по заявлению либо уведомления об отказе в исправлении опечаток и ошибок регистрирует их в системе автоматизации делопроизводства и электронного документооборота.

3.7.9. Письмо о принятом решении по заявлению либо уведомление об отказе в исправлении опечаток и ошибок направляется заявителю заказным почтовым отправлением с уведомлением о вручении по адресу, указанному в заявлении, в срок, не превышающий пяти рабочих дней со дня регистрации заявления.

Согласование проекта постановления осуществляется в соответствии с Регламентом работы администрации города Мурманска.

Выдача заявителю сопроводительного письма и исправленных документов осуществляется в соответствии с подразделом 3.6 Регламента.».

22. В пункте 4.14 раздела 4 слова «пунктом 5.10» заменить словами «подразделом 5.1».

23. Раздел 5 изложить в новой редакции.

«5. Досудебный (внесудебный) порядок обжалования решений и действий (бездействия), принимаемых и выполняемых (не выполненных) при предоставлении муниципальной услуги

5.1. Информация для заинтересованных лиц об их праве на досудебное (внесудебное) обжалование действий (бездействия) и (или) решений, принятых (осуществленных) в ходе предоставления муниципальной услуги

5.1.1. Заявитель вправе подать жалобу на решения и (или) действия (бездействие) Комитета, его должностных лиц, муниципальных служащих при предоставлении муниципальной услуги (далее – жалоба).

5.1.2. Заявитель может обратиться с жалобой, в том числе в следующих случаях:

а) нарушение срока регистрации заявления о предоставлении муниципальной услуги, комплексного запроса;

б) нарушение срока предоставления муниципальной услуги;

в) требование представления заявителем документов или информации либо осуществления действий, представление или осуществление которых не предусмотрено нормативными правовыми актами Российской Федерации, нормативными правовыми актами Мурманской области, муниципальными правовыми актами для предоставления муниципальной услуги;

г) отказ в приеме документов, предоставление которых предусмотрено нормативными правовыми актами Российской Федерации, нормативными правовыми актами Мурманской области, муниципальными правовыми актами для предоставления муниципальной услуги, у заявителя;

д) отказ в предоставлении муниципальной услуги, если основания отказа не предусмотрены федеральными законами и принятыми в соответствии с ними иными нормативными правовыми актами Российской Федерации, нормативными правовыми актами Мурманской области, муниципальными правовыми актами;

е) затребование с заявителя при предоставлении муниципальной услуги платы, не предусмотренной нормативными правовыми актами Российской Федерации, нормативными правовыми актами Мурманской области, муниципальными правовыми актами;

ж) отказ в исправлении допущенных опечаток и ошибок в выданных в результате предоставления муниципальной услуги документах либо нарушение установленного срока таких исправлений;

з) нарушение срока или порядка выдачи документов по результатам предоставления муниципальной услуги;

и) приостановление предоставления муниципальной услуги, если основания приостановления не предусмотрены федеральными законами и принятыми в соответствии с ними иными нормативными правовыми актами Российской Федерации, нормативными правовыми актами Мурманской области, муниципальными правовыми актами;

к) требование у заявителя при предоставлении муниципальной услуги документов или информации, отсутствие и (или) недостоверность которых не указывались при первоначальном отказе в приеме документов, необходимых для предоставления муниципальной услуги, либо в предоставлении муниципальной услуги, за исключением случаев, предусмотренных пунктом 4 части 1 статьи 7 Федерального закона.

5.1.3. Жалоба должна содержать:

а) наименование Комитета, его должностного лица либо муниципального служащего решения и действия (бездействие) которых обжалуются;

б) фамилию, имя, отчество (последнее – при наличии), сведения о месте жительства заявителя – физического лица либо наименование, сведения о месте нахождения заявителя – юридического лица, а также номер (номера) контактного телефона, адрес (адреса) электронной почты (при наличии) и почтовый адрес, по которым должен быть направлен ответ заявителю;

в) сведения об обжалуемых решениях и действиях (бездействии) Комитета, его должностного лица либо муниципального служащего, предоставляющего муниципальную услугу;

г) доводы, на основании которых заявитель не согласен с решением и действиями (бездействием) Комитета, его должностного лица либо муниципального служащего, предоставляющего муниципальную услугу. Заявителем могут быть представлены документы (при наличии), подтверждающие доводы заявителя, либо их копии.

5.1.4. В случае, если жалоба подается через представителя заявителя, предоставляется документ, подтверждающий полномочия на осуществление действий от имени заявителя. В качестве документа, подтверждающего полномочия на осуществление действий от имени заявителя, может быть представлена:

а) оформленная в соответствии с законодательством Российской Федерации доверенность (для физических лиц);

б) оформленная в соответствии с законодательством Российской Федерации доверенность, заверенная печатью заявителя и подписанная руководителем заявителя или уполномоченным этим руководителем лицом (для юридических лиц);

в) копия решения о назначении или об избрании либо приказа о назначении физического лица на должность, в соответствии с которым такое физическое лицо обладает правом действовать от имени заявителя без доверенности.

При подаче жалобы в электронной форме документы, указанные в настоящем пункте, могут быть представлены в форме электронных документов, подписанных электронной подписью, вид которой предусмотрен законодательством Российской Федерации, при этом документ, удостоверяющий личность заявителя, не требуется.

5.1.5. Жалоба подлежит рассмотрению в течение 15 рабочих дней со дня ее регистрации, а в случае обжалования отказа Комитета, в приеме документов у заявителя либо в исправлении допущенных опечаток и ошибок или в случае обжалования нарушения установленного срока таких исправлений - в течение пяти рабочих дней со дня ее регистрации.

5.1.6. По результатам рассмотрения жалобы в соответствии с частью 7 статьи 11.2 Федерального закона принимается одно из следующих решений:

1) жалоба удовлетворяется, в том числе в форме отмены принятого решения, исправления допущенных опечаток и ошибок в выданных в результате предоставления муниципальной услуги документах, возврата заявителю денежных средств, взимание которых не предусмотрено нормативными правовыми актами Российской Федерации, нормативными правовыми актами Мурманской области, муниципальными правовыми актами;

2) в удовлетворении жалобы отказывается.

При удовлетворении жалобы уполномоченный на ее рассмотрение орган устраняет выявленные нарушения не позднее пяти рабочих дней со дня принятия решения, если иное не установлено нормативными правовыми актами Российской Федерации, нормативными правовыми актами Мурманской области.

5.1.7. Ответ по результатам рассмотрения жалобы направляется заявителю не позднее дня, следующего за днем принятия решения, уполномоченный на рассмотрение жалобы орган направляет заявителю в письменной форме и, по желанию заявителя, в электронной форме мотивированный ответ о результатах рассмотрения жалобы.

5.1.8. В ответе по результатам рассмотрения жалобы указываются:

а) наименование органа, предоставляющего муниципальную услугу, рассмотревшего жалобу, должность, фамилия, имя, отчество (последнее - при наличии) его должностного лица, принявшего решение по жалобе;

б) номер, дата, место принятия решения, включая сведения о должностном лице, решение или действие (бездействие) которого обжалуется;

в) фамилия, имя, отчество (последнее - при наличии) или наименование заявителя;

г) основания для принятия решения по жалобе;

д) принятое по жалобе решение;

е) в случае признания жалобы подлежащей удовлетворению в ответе заявителю дается информация о действиях, осуществляемых Комитетом в целях незамедлительного устранения выявленных нарушений при оказании муниципальной услуги, а также приносятся извинения за доставленные неудобства и указывается информация о дальнейших действиях, которые необходимо совершить заявителю в целях получения муниципальной услуги;

ж) в случае признания жалобы не подлежащей удовлетворению в ответе заявителю даются аргументированные разъяснения о причинах принятого решения, а также информация о порядке обжалования принятого решения.

5.1.9. Комитет отказывает в удовлетворении жалобы в следующих случаях:

а) наличие вступившего в законную силу решения суда, арбитражного суда по жалобе о том же предмете и по тем же основаниям;

б) подача жалобы лицом, полномочия которого не подтверждены в порядке, установленном законодательством Российской Федерации;

в) наличие решения по жалобе, принятого ранее в отношении того же Заявителя и по тому же предмету жалобы.

5.1.10. В случае установления в ходе или по результатам рассмотрения жалобы признаков состава административного правонарушения или преступления должностное лицо, работник, наделенные полномочиями по рассмотрению жалоб, незамедлительно направляет имеющиеся материалы в органы прокуратуры.

5.2. Органы, организации и уполномоченные на рассмотрение жалобы лица, которым может быть направлена жалоба заявителя в досудебном (внесудебном) порядке

5.2.1. Прием жалоб осуществляется Комитетом, администрацией города Мурманска.

Жалоба может быть принята при личном приеме заявителя или направлена:

- по почте;

- с использованием информационно-телекоммуникационной сети Интернет посредством портала федеральной государственной информационной системы, обеспечивающей процесс досудебного (внесудебного) обжалования решений и действий (бездействия), совершенных при предоставлении муниципальных услуг;

- через официальный сайт администрации города Мурманска;

- посредством Единого портала.

5.2.2. Жалоба на решения и действия (бездействие) муниципальных служащих Комитета подается председателю Комитета (лицу, исполняющему его обязанности).

Жалобы на решения и действия (бездействие) руководителя структурного подразделения администрации города Мурманска, предоставляющего муниципальную услугу, подается главе администрации города Мурманска.

5.3. Способы информирования заявителей о порядке подачи и рассмотрения жалобы, в том числе с использованием Единого портала

Информацию о порядке подачи и рассмотрения жалобы можно получить следующими способами:

- в информационно-телекоммуникационной сети Интернет на официальном сайте администрации города Мурманска;

- с использованием Единого портала;

- на информационных стендах в местах предоставления муниципальной услуги;

- посредством личного обращения (в т.ч. по телефону, по электронной почте, почтовой связью) в Комитет.

5.4. Перечень нормативных правовых актов, регулирующих порядок досудебного (внесудебного) обжалования решений и действий (бездействия) органа, предоставляющего муниципальную услугу, а также его должностных лиц

Правовое регулирование отношений, возникающих в связи с подачей и рассмотрением жалобы, осуществляется в соответствии с:

- Федеральным законом;

- постановлением администрации города Мурманска от 11.01.2013 № 01 «О Порядке подачи и рассмотрения жалоб на решения и действия (бездействие) исполнительно-распорядительного органа местного самоуправления – администрации города Мурманска (структурных подразделений администрации города Мурманска), ее должностных лиц, муниципальных служащих, подведомственных администрации города Мурманска учреждений и их должностных лиц, предоставляющих муниципальные услуги».

Информация, указанная в данном разделе, размещается в федеральном реестре и на Едином портале.».

24. В приложении № 3 к Регламенту в столбце «Нормативное значение показателя» строки 5 слово «да» заменить словом «нет», в столбце «Показатели доступности и качества предоставления муниципальной услуги» строки 6 слова «(в том числе с использованием информационно-телекоммуникационных технологий)» исключить.

ИНФОРМАЦИОННОЕ СООБЩЕНИЕ

Прокуратура Октябрьского административного округа г. Мурманска разъясняет нарушение трудовых обязанностей, которые влекут увольнение работника

В соответствии с п. 6 ч. 1 ст. 81 Трудового Кодекса Российской Федерации к числу грубых нарушений трудовых обязанностей, за однократное совершение которых может последовать увольнение, относит:

а) прогул, т.е. отсутствие на рабочем месте без уважительных причин в течение всего рабочего дня (смены), а также в случае отсутствия на рабочем месте без уважительных причин более 4 часов подряд в течение рабочего дня;

б) появление работника на работе в состоянии алкогольного, наркотического или иного токсического опьянения;

в) разглашение охраняемой законом тайны, ставшей известной работнику в связи с исполнением им трудовых обязанностей, в том числе разглашение персональных данных другого работника;

г) совершение по месту работы хищения чужого имущества, растраты, умышленного его уничтожения или повреждения, установленных вступившим в законную силу приговором суда или постановлением судьи, органа, должностного лица, уполномоченных рассматривать дела об административных правонарушениях;

д) установленное комиссией по охране труда или уполномоченным по охране труда нарушение работником требований охраны труда, если это нарушение повлекло за собой тяжкие последствия или создавало реальную угрозу наступления таких последствий.

За каждый дисциплинарный проступок к работнику может быть применено только одно дисциплинарное взыскание. Однако в тех случаях, когда неисполнение или ненадлежащее исполнение по вине работника возложенных на него трудовых обязанностей продолжалось, несмотря на наложение дисциплинарного взыскания, возможно применение к работнику нового дисциплинарного взыскания, в том числе и увольнение по п. 5 ч. 1 ст. 81 ТК РФ.

Ответственность за ненадлежащее оформление трудовых отношений с гражданином, ранее замещавшим должности государственной или муниципальной службы

В соответствии с действующим законодательством работодатель при заключении трудового или гражданско-правового договора на выполнение работ (оказание услуг) с гражданином, замещавшим должности государственной или муниципальной службы, в течение двух лет после его увольнения с государственной или муниципальной службы обязан в десятидневный срок сообщать о заключении такого договора представителю нанимателя (работодателю) государственного или муниципального служащего по последнему месту его службы в порядке, устанавливаемом нормативными правовыми актами Российской Федерации.

За неисполнение указанной обязанности предусмотрена административная ответственность по статье 19.29 КоАП РФ в виде административного штрафа на граждан в размере от двух тысяч до четырех тысяч рублей; на должностных лиц — от двадцати тысяч до пятидесяти тысяч рублей; на юридических лиц — от ста тысяч до пятисот тысяч рублей. Одновременно Пленумом Верховного суда РФ разъяснены отдельные вопросы правоприменения указанных норм закона.

В частности, сформулирована объективная сторона правонарушения, которая выражается в неисполнении работодателем при привлечении к трудовой деятельности на условиях трудового или гражданско-правового договора на выполнение работ (оказание услуг) в течение месяца стоимостью более 100 тысяч рублей гражданина, замещавшего должности государственной (муниципальной) службы, перечень которых установлен нормативными правовыми актами РФ, обязанности сообщать в десятидневный срок о заключении такого договора работодателю госслужащего по последнему месту его службы в порядке, устанавливаемом нормативными правовыми актами РФ, в течение 2-х лет после его увольнения с госслужбы.

При этом не является нарушением требований ч. 4 ст. 12 Федерального закона «О противодействии коррупции» несообщение работодателем представителю нанимателя (работодателя) бывшего госслужащего в случае перевода последнего на другую должность или на другую работу в пределах одной организации, а также при заключении с ним трудового договора о выполнении в свободное от основной работы время другой регулярной оплачиваемой работы у того же работодателя (внутреннее совместительство).

Вместе с тем при уклонении работодателя от оформления с бывшим государственным (муниципальным) служащим трудового договора или его ненадлежащем оформлении виновное лицо может быть привлечено к административной ответственности (ст. 5.27 КоАП РФ).

ИНФОРМАЦИОННОЕ СООБЩЕНИЕ

Прокуратура Октябрьского административного округа г. Мурманска разъясняет требования к организации и проведению предрейсового или предсменного контроля технического состояния транспортных средств

Приказом Минтранса России от 08.08.2018 № 296 «Об утверждении Порядка организации и проведения предрейсового или предсменного контроля технического состояния транспортных средств» обновлены требования к организации и проведению предрейсового или предсменного контроля технического состояния транспортных средств

Указанные требования приводятся в соответствие с положениями Федерального закона от 20.12.2017 № 398-ФЗ «О внесении изменений в Федеральный закон «О безопасности дорожного движения» в части установления дополнительных требований по обеспечению безопасности дорожного движения при перевозке пассажиров и грузов автомобильным транспортом и городским наземным электрическим транспортом».

Приказом, в частности:

- устанавливается порядок проведения предсменного контроля технического состояния транспортных средств;

- уточняется перечень лиц, на которых распространяется порядок;

- уточняются определения предрейсового и предсменного контроля;

- уточняется содержание контроля;

- устанавливается обязательность проверки отсутствия установленных на передней части транспортного средства световых приборов с огнями красного цвета или световозвращающих приспособлений красного цвета, на транспортном средстве устройств для подачи специальных световых или звуковых сигналов (за исключением охранной сигнализации) без соответствующего разрешения, а также незаконно нанесенных на наружные поверхности транспортного средства специальных цветографических схем автомобилей оперативных служб;

- уточняются требования к форме и содержанию, а также порядку ведения журнала регистрации результатов контроля технического состояния транспортных средств.

Признан утратившим силу Приказ Минтранса России от 6 апреля 2017 г. № 141, которым был утвержден ранее применявшийся порядок организации и проведения предрейсового контроля технического состояния транспортных средств.

ПРИМИТЕ ПОЗДРАВЛЕНИЯ

Милая Тамара Александровна Ямщикова! Поздравляем вас, талантливого учителя, директора школы, добрую маму и бабушку, с юбилеем и шлем самые искренние пожелания здоровья, счастливого долголетия, жизненных радостей. Вы физику боготворили, ученики это понимали, они старались и учили и результатов достигали. К физике любовь вы прививали, ценили трудолюбие, внимание, с физикой, вы утверждали, можно развивать технические знания. Вы научили физике ребят, они вас любят и благодарят. Вы еще рассказчик интересный, мы ценим юмор ваш чудесный.

С любовью и уважением совет МГОО «Ветераны педагогического труда».

Уважаемая Тамара Александровна Ямщикова, поздравляю с юбилеем! От чистого сердца хочу пожелать в жизни радости, в делах мудрости, в друзьях верности, а в сердце юности. Желаю быть всегда счастливой, любить и быть любимой.

С глубоким уважением и любовью Нина ТЮРИНА.

Уважаемая Тамара Александровна Ямщикова! Примите наши искренние поздравления с юбилеем. Этот замечательный праздник – один из весомых поводов выразить вам свою признательность и уважение. Мы знаем вас как человека доброжелательного, отзывчивого. Вы умеете понимать людей, замечать в каждом достоинства, поддержать словом, по возможности делом. Пусть годы прибавляют вам здоровье, счастье, радость и успех. Пусть ваше лицо счастьем сияет. Да хранит вас Господь!

С глубоким уважением Антонина ТЕТЕРКИНА, Лидия АНТОНЕНКО, Зина САМУРА.

Дорогая, уважаемая Нина Павловна Галкина! Поздравляем с днем рождения и от всего сердца желаем радости, крепкого здоровья, долгих лет жизни, счастья и благополучия! В календаре особое число, и радуют цветы, улыбки, взгляды. Все те, кому быть рядом повезло, душевно поздравлять сегодня рады! Удачи в каждом деле, свежих сил, отменного здоровья и везенья, чтобы любой из дней тепло дарил, гармонию, любовь и вдохновенье!

С любовью друзья – Тамара Кузьминична. Ольга Васильевна, Евгения Федоровна, Нина Витальевна, Тамара Борисовна.

ОБ ИСТЕЧЕНИИ СРОКА УПЛАТЫ ИМУЩЕСТВЕННЫХ НАЛОГОВ ЗА 2017 ГОД

3 декабря 2018 года истек срок уплаты физическими лицами транспортного налога, налога на имущество, земельного налога за 2017 год.

Несвоевременная уплата налогов ведет к начислению пени и обращению в суд с исками о взыскании задолженности в судебном порядке.

ИФНС России по г. Мурманску предлагает исполнить обязанность по уплате имущественных налогов, не дожидаясь судебного разбирательства.

Произвести уплату налогов можно через отделение банка, его терминал либо с помощью электронных сервисов на сайте ФНС России (www.nalog.ru): «Заплати налоги» или «Личный кабинет налогоплательщика для физических лиц» (получить логин и пароль можно в любом налоговом органе при предъявлении паспорта).

В случае неполучения налогового уведомления необходимо обратиться в инспекцию по месту нахождения объектов налогообложения.

ПРАВОВАЯ ЗАЩИТА
Для вас и в ваших интересах профессиональная юридическая помощь
Гражданское
Административное
Военное
Жилищное
Семейное
Наследственное
Трудовое право
Пенсионное законодательство
Представительство в судах общей юрисдикции
Адрес: ул. Кирпичная, 3.
7 (921) 042-47-82,
ИП Жолнерович Валентина Витальевна
ИНН: 511301168810 ОГРНИП 317519000005071
РЕКЛАМА

РАЗМИНКА ДЛЯ ЭРУДИТОВ

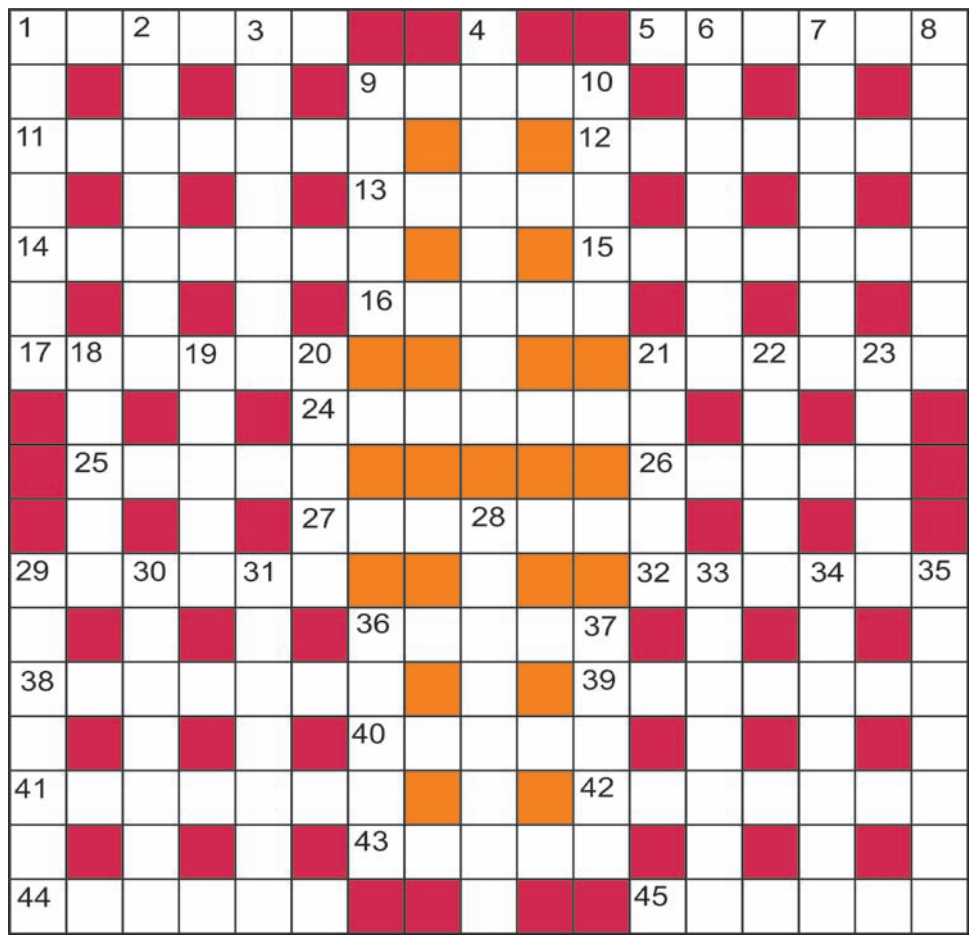

ПО ГОРИЗОНТАЛИ: 1. Вишня в саду самурая. 5. Положение сомкнутых зубов. 9. Другое название свеклы. 11. Плоская выпечка. 12. Кучер по-простецки. 13. Судебная волокита. 14. Черная ткань с серым отливом. 15. Королевская сладкая слива. 16. Исконный житель Салехарда. 17. Последняя зарплата перед увольнением. 21. Взрывная начинка мины. 24. Банковская операция. 25. Брус на шпалах. 26. Абориген Новой Зеландии. 27. Остров рядом с Сардинией. 29. Персидский поэт. 32. Грустное амплуа. 36. Птица на гербе США. 38. Религиозный экстремист. 39. Партнер Семена Фарады в известном «итальянском дуэте». 40. Теплая шапка. 41. Тату на руке зека. 42. «Детективная» роль М. Жарова. 43. Разгар пылающих страстей. 44. Капитал, средства. 45. Плата расторопному официанту.

ПО ВЕРТИКАЛИ: 1. Аттракцион в парке с молотом. 2. Стройное дерево. 3. Мудрое от Соломона. 4. Коренная москвичка – ... Москвы. 6. Чтец нудных нравоучений. 7. Полупрозрачный минерал. 8. Битье посуды в семье. 9. Нарезной в хлебном отделе. 10. Абразивный материал. 18. Поселок ...-Дюрсо. 19. Волосы на лбу. 20. Слесарный зажим. 21. «Кетчуповый» плод. 22. Остролистная болотная трава. 23. Башкирские сапожки. 28. Кружевная под вазой. 29. Сладкие кубики. 30. Белый генерал. 31. Перечень книг в библиотеке. 33. Российская фигуристка. 34. Аркадий Гайдар по паспорту. 35. Молчаливое выражение одобрения. 36. Подарил число бензину. 37. У него ни стыда ни совести.

Составитель Елена ТИМОШЕНКО.

ОТВЕТЫ НА КРОССВОРД, ОПУБЛИКОВАННЫЙ 20 ДЕКАБРЯ

По горизонтали: 1. Трубка. 5. Скидка. 9. Минин. 11. Штрипка. 12. Атрибут. 13. Клещи. 14. Насилие. 15. Надсада. 16. Тетка. 17. Атаман. 21. Дриада. 24. Епархия. 25. Титов. 26. Табор. 27. Отличие. 29. Рихард. 32. Ластик. 36. Диван. 38. Мурашки. 39. Отлучка. 40. Дозор. 41. Нивелир. 42. Копание. 43. Осина. 44. Вымпел. 45. Отмель.

По вертикали: 1. Тушенка. 2. Утруска. 3. Копалка. 4. Инжектор. 6. Коридор. 7. Дубрава. 8. Антраша. 9. Макет. 10. Наина. 18. Тутти. 19. Митра. 20. Невод. 21. Дятел. 22. Ирбис. 23. Дерби. 28. Извозчик. 29. Романов. 30. Херувим. 31. Ришелье. 33. Аллопат. 34. Течение. 35. Кладезь. 36. Дидро. 37. Норка.

КУХНИ по индивидуальному заказу НЕДОРОГО
Срок исполнения заказа от 3 недель.
Тел. 75-06-76.
Адрес: ул. Кирпичная, 3.
С нашими работами можно ознакомиться в «ВКонтакте»: группа nmebel51
E-mail: mary 2104@yandex.ru
Время работы: с 12.00 до 19.00.
вс. – по предварительной записи.
РЕКЛАМА 22_023

Отдел оптики «ГОТОВЫЕ ОЧКИ»
Большой выбор очков для коррекции зрения от 300 до 1600 рублей.
Контактные линзы, очки для компьютера, очки для автомобилистов, большой выбор футляров.
Тел. 8 (952) 290-33-75.
Купи очки - получи в подарок футляр.
Акция действует до 31 декабря.
У нас все просто. Пришел. Примерил. КУПИЛ!
ТЦ «Аметист» – просп. Ленина, 52, 1-й этаж.
ПРЕДУПРЕЖДЕНЫ О НЕОБХОДИМОСТИ ПОЛУЧЕНИЯ КОНСУЛЬТАЦИИ У СПЕЦИАЛИСТА
РЕКЛАМА 027_080

Производственная компания
НАТЯЖНЫЕ ПОТОЛКИ
КУХНИ
ОКНА
ДВЕРИ
ЖАЛЮЗИ
SKY
20-20-72
Sky-51.ru
ТЦ «Фараон», ул. Книповича, 34.
https://vk.com/murmansk_sky, https://vk.com/sky51murmansk
РЕКЛАМА 07_08

ЦЕНТР НАРКОЛОГИИ
ГАРМОНИЯ 18 лет успешной работы
СНЯТИЕ ЗАПОЯ
выезд врача на дом
КОДИРОВАНИЕ
•Алкоголь •Табак • Вес
г. Мурманск, Кольский просп, 33
8 (8152) 25-46-46
Наш сайт: гармония-51.рф
ЛО-51-01-000518 от 24 января 2011 г.
ПРОКОНСУЛЬТИРУЙТЕСЬ СО СПЕЦИАЛИСТОМ. УТОЧНИТЕ ВОЗМОЖНЫЕ ПРОТИВОПОКАЗАНИЯ
РЕКЛАМА

ММУП «ЦВСЖ»
Рады принять на передержку ваших любимцев!
В нашем центре располагается комфортабельная гостиница для ваших питомцев. У нас обеспечены хороший уход и внимание вашему любимчику, а также он будет находиться под наблюдением опытного ветеринарного врача.
Наш сайт www.51 dog.ru
Также наш центр предлагает любые ветеринарные услуги. Тел. 24-97-65.
ММУП «Центр временного содержания животных».
РЕКЛАМА

ПОХОРОННЫЙ ДОМ
Мы не сможем вернуть, мы можем достойно помочь
ВЫВОЗ УМЕРШИХ
круглосуточно и бесплатно
тел. 20-04-20
• Все виды ритуальных услуг
• Помощь в оформлении похоронных документов (медицинское свидетельство, гербовое свидетельство, справка о получении единовременного пособия)
• Транспортные услуги (катафалк)
• Пассажирские автобусы
• Похороны от 7 000 руб.
• Отпевание
Действует система скидок
г. Мурманск, ул. Павлова, 23а
Пн - пт с 9.00 до 17.30, сб с 9.00 до 15.00, вс - выходной
24_180 РЕКЛАМА

ЧАСТНЫЕ ОБЪЯВЛЕНИЯ

Реклама.

РЕМОНТ КВАРТИР

Ремонт квартир, кафель и другие работы.
Тел. 56-12-99 (звонить с 9.00 до 22.00).

РЕМОНТ МЕБЕЛИ

Плотник: ремонт, сборка, разборка мебели, карнизы, полки, сверление.
Тел. 24-63-86.

РАЗНОЕ

Считать недействительным аттестат о среднем полном образовании на имя Ивановой Екатерины Викторовны, 1989 г. р.

РИТУАЛЬНЫЕ УСЛУГИ

Салон «**ВЕЧНОСТЬ**» предлагает:
ВЫВОЗ УМЕРШИХ (круглосуточно, бесплатно). **75-18-12**
РИТУАЛЬНЫЕ УСЛУГИ, груз 200, ПАМЯТНИКИ
(большой выбор, скидки, рассрочка платежа), ул. Павлова, 23 (центральный вход с крыльца).
Тел.: 25-01-02, 75-18-12 (без выходных).

ПАМЯТНИКИ. Гранит, мрамор. крошка. Скидки.
Обращаться: ул. К. Маркса, 16.
Тел. 45-70-11 (с 10.00 до 19.00, вых. – воскр.).

Вечерний Мурманск
СОУЧРЕДИТЕЛИ: администрация города Мурманска, муниципальное автономное учреждение «Редакция газеты «Вечерний Мурманск».
И. О. ГЛАВНОГО РЕДАКТОРА О. С. ГИМОДЕЕВА.

АДРЕС РЕДАКЦИИ, ИЗДАТЕЛЯ: 183032, г. Мурманск, Кольский проспект, 9.
ТЕЛЕФОНЫ РЕДАКЦИИ: отдел подписки и доставки – 47-75-83;
приемная – тел./факс 25-46-77, e-mail: info@vmnews.ru, vmpres@gmail.com
отдел рекламы и развития – 25-82-19, 23-70-17 (факс);
e-mail: reklama@vmnews.ru
служба новостей – 25-04-42, 25-10-38, 25-46-90, 25-46-79;
e-mail: vmnews@vmnews.ru
бухгалтерия – 47-75-84.
Свободная (договорная) цена.
Подписные индексы: 52844 (ежедневная газета), 31496 (пятничный номер).

Мнение авторов отдельных публикаций может не совпадать с позицией редакции. За достоверность текстов публикуемых частных объявлений и рекламы редакция ответственности не несет. В газете используются материалы российских СМИ, размещенных на открытых для пользователей web-узлах глобальной сети Интернет. Все материалы, подготовленные журналистами «Вечернего Мурманска», являются интеллектуальной собственностью. Запрещается использование авторских материалов без разрешения авторов и правообладателя исключительных прав на произведения – МАУ «Редакция газеты «Вечерний Мурманск». Письма, рукописи, фотографии и рисунки не рецензируются и не возвращаются. Материалы под рубриками «Экономика и бизнес», «Образование и жизнь» печатаются на коммерческой основе.

Газета набрана и сверстана в компьютерном центре «Вечернего Мурманска», отпечатана с готовых позитивных пленок в ООО «Северные Телесистемы», адрес: 183010, г. Мурманск, ул. Зеленая, 47. Время подписания в печать 21.12.2018 – 18.00. По графику – 18.00. Газета зарегистрирована Управлением Федеральной службы по надзору в сфере связи, информационных технологий и массовых коммуникаций по Мурманской области, свидетельство ПИ № ТУ51-00262 от 06 июня 2014 г. Тираж – 6157 экз. Зак. 1272. **(16+)**

Вместо «аналога» – цифра

Уважаемые пользователи аналогового телевидения!

С 11 февраля по 10 июня 2019 года аналоговое эфирное телевизионное вещание будет постепенно отключаться. В Мурманской области отключение начнется 3 июня 2019 года.

Телевизор перестанет показывать у тех, кто принимает аналоговый сигнал через комнатную антенну недециметрового диапазона или через недециметровую антенну на крыше дома.

Чтобы подключиться к бесплатному цифровому вещанию, достаточно приобрести антенну дециметрового диапазона (коллективную или индивидуальную, наружную или комнатную) и подключить ее к телевизору, если он поддерживает стандарт цифрового вещания DVB-T2. Это относится ко многим телевизорам, выпущенным в последние пять – семь лет. В ином случае необходимо приобрести и подключить к антенне и телевизору специальную приставку. Стоимость дециметровой антенны начинается от 300 рублей, цифровой приставки – от 700 рублей. Приобрести их можно в магазинах электроники.

Вопросы о подключении цифрового эфирного вещания можно круглосуточно задать по бесплатному номеру 8-800-220-20-02.

ВНИМАНИЮ ФИЗИЧЕСКИХ ЛИЦ, ПРЕТЕНДУЮЩИХ НА ПОЛУЧЕНИЕ НАЛОГОВЫХ ВЫЧЕТОВ

ИФНС России по г. Мурманску информирует, что при обращении за налоговыми вычетами граждане могут получить лишь ту уплаченную сумму налога на доходы физических лиц, которую налоговый агент исчислил, удержал и перечислил в бюджетную систему.

Граждане, получающие «серую» зарплату, не могут в полном объеме воспользоваться предоставленным государством правом заявить налоговые вычеты по НДФЛ при приобретении квартиры, получении платного образования и медицинских услуг.

Лиц. 51-01-000344 ФСН СЗ СР.
АРХИМЕД
Прерывание запоя. Кодирование.
Вызов врача на дом, в т. ч. пригород, ЗАТО.
Тел. 40-00-99.
Тел. 8-921-15-15-115.
Адрес: ул. Книповича, 23, гост. «Моряк», офис 731.
www.архимед51.рф
ВОЗМОЖНЫ ПРОТИВОПОКАЗАНИЯ. ПРОКОНСУЛЬТИРУЙТЕСЬ У СПЕЦИАЛИСТА.
РЕКЛАМА 01_364

СТОМАТОЛОГИЧЕСКАЯ КЛИНИКА ООО «ДЕЛОММ»
г. Мурманск, ул. Буркова, 17а
Лечение, удаление, имплантация.
ВСЕ ВИДЫ ПРОТЕЗИРОВАНИЯ:
- виниры, коронки (керамика и диоксид циркония),
- съемные протезы (бюгельные и нейлоновые).
ЗУБЫ фирмы «IVOCLAR» (Германия).
РЕНТГЕН (панорамные снимки).
Гарантия на все виды услуг.
Гибкая система скидок, подарочные сертификаты, акции.
Заключаем договоры.
ВЕСЬ ДЕКАБРЬ КОНСУЛЬТАЦИИ БЕСПЛАТНЫЕ.
Запись по тел. (815-2) 56-78-82.
Время работы: пн. – пт. – с 8.30 до 20.00, сб., вс. – выходные дни.
Лиц. ЛО-51-01-001176 от 08 июля 2014 г. МЗ МО
ВОЗМОЖНЫ ПРОТИВОПОКАЗАНИЯ. ПРОКОНСУЛЬТИРУЙТЕСЬ У СПЕЦИАЛИСТА.
РЕКЛАМА

РЕКЛАМА ООО «Защита права плюс» ИНН 5190044161 ОГРН 1155190001295
ПЕНСИОННЫЙ ЮРИСТ
70-13-42
ул. Папанина, 7, офис 20
www.pravoplus51.ru

Ателье АМЕТИСТ
ПРОФЕССИОНАЛЬНЫЕ МАСТЕРА
с огромным опытом работы
ОКАЖУТ УСЛУГИ
по пошиву, ремонту и обновлению всех видов одежды любой сложности.
АДРЕСА:
просп. Кирова, 23, тел. 27-91-98, тел./факс 25-04-90.
просп. Ленина, 52 (5-й этаж), тел. 47-37-13.
ametist-051@mail.ru
РЕКЛАМА 24_17

ОБ ОБЯЗАННОСТИ НАЛОГОВЫХ АГЕНТОВ ПО УДЕРЖАНИЮ И ПЕРЕЧИСЛЕНИЮ НАЛОГОВ В БЮДЖЕТНУЮ СИСТЕМУ РОССИЙСКОЙ ФЕДЕРАЦИИ

Инспекция Федеральной налоговой службы по г. Мурманску информирует, что налоговые агенты, от которых налогоплательщик получил доходы, обязаны исчислить, удержать у налогоплательщика и перечислить в бюджет удержанную сумму налога на доходы физических лиц.

За неисполнение или ненадлежащее исполнение возложенных на него обязанностей налоговый агент несет ответственность в соответствии с законодательством Российской Федерации.

Наши окна выгоднее!
ИМПЕРИЯ ОКОН
• ОКНА • БАЛКОНЫ •
• НАТЯЖНЫЕ ПОТОЛКИ •
• РУЛОННЫЕ ШТОРЫ •
• ЖАЛЮЗИ • ДВЕРИ •
г. Мурманск
ул. Полярные Зори, д. 25/1
ТЦ «Сокол»
Тел.: (8152) 75-18-30
www.imperia51.com
НИЗКИЕ ЦЕНЫ!
РЕКЛАМА 07_114

ООО "Лидер-Сервис" ЛИДЕР-СЕРВИС
Платный и гарантийный ремонт аудио-, видео-, бытовой техники.
Поставка аксессуаров.
Списание ТМЦ.
ул. Книповича, 46.
Комиссионный магазин.
Тел. 40-00-83, mail@service-murmansk.ru
Реклама 12_09

ПРОДАЖА И УСТАНОВКА водонагревателей
Установка – 2500 руб. + расходные материалы.
БЕСПЛАТНАЯ ДОСТАВКА.
60-08-08
РЕМОНТ ВОДОНАГРЕВАТЕЛЕЙ
Есть ЗАПЧАСТИ.
78-08-08
Реклама

выставочный зал
ПАМЯТНИКИ
• карельский природный камень
• оградки столики скамейки
Гарантия 5 лет
• скидка 30%
ул. Щербакова - 18 тел. 52-48-38
ул. Гаджиева - 9 тел. 20-60-90
www.ornament51.narod.ru
РЕКЛАМА 24_182

компания «Fran-север»
Тел.: 20-16-56, 8 (964) 685-24-74.
ВК vk.com/murmansk_okna
ул. К. Либкнехта, 34а, оф. 82.
Окна ПВХ, потолки, двери.
Мурманск, Североморск.
Консультация и замер БЕСПЛАТНО.
П-образный 40 500
Г-образный 35 500
Балконный блок 14 500
Оконный блок 10 500
РЕКЛАМА 07_073

Лиц. № ЛО-51-01-000694 УКК МП ЛОВД МО.
БАРЕНЦ-ДЕНТ стоматология
СТОМАТОЛОГИЧЕСКИЙ КАБИНЕТ ООО «БАРЕНЦ-ДЕНТ»
ВСЕ ВИДЫ СТОМАТОЛОГИЧЕСКИХ УСЛУГ
Лечение, восстановление разрушенных зубов.
Эстетическая реставрация.
Все виды протезирования.
Пародонтология.
Хирургия.
Профессиональная гигиеническая чистка полости рта.
Мурманск, просп. Кирова, 53.
Тел.: 25-21-11, +7-921-734-03-86.
Обратитесь к специалисту, уточните возможные противопоказания.
ЛЕЧЕНИЕ И ПРОТЕЗИРОВАНИЕ
РЕКЛАМА 01_186

ГРУЗОПЕРЕВОЗКИ по России.
ДОМАШНИЕ ПЕРЕЕЗДЫ из Мурманска и области по РФ, в Крым и Беларусь.
Опытные грузчики, помощь в упаковке. Пакет документов.
Тел. 8 (8152) 255-065, +7-911-306-16-50, +7-911-323-91-48.
РЕКЛАМА 06_022

www.irbis-nord.ru
3мм сталь
СТАЛЬНЫЕ ДВЕРИ
ПЕРИЛА ИЗ НЕРЖАВЕЙКИ
ДОМОФОНЫ - аудио/видео
ЗАМКИ И РУЧКИ для китайских дверей
гардиан
КОМПЛЕКТ ЦВЕТНОГО ВИДЕОДОМОФОНА 9 999р.
РЕМОНТ ПЛАСТИКОВЫХ ОКОН
ООО "Ирбис-Север" пр. Кольский, 27а, оф.39
400-250, 254-759
8-921-605-50-66
РЕКЛАМА 07_113

ОКНА от 9500 руб.
Балконы, лоджии от 29000 руб.
от 15000 руб.
Натяжные потолки.
Рассрочка.
гост. "Моряк", оф. 109, ул. Книповича, 23.
Условия предоставления рассрочки уточняйте по телефону или в офисе.
Тел. 75-30-56.
РЕКЛАМА 07_112

НАТЯЖНЫЕ ПОТОЛКИ
Выезд в ЗАТО.
В Североморск, Полярный, Снежногорск, Гаджиево, Заозерск, Мурманск. ЗАМЕРЫ БЕСПЛАТНО!
www.skypotolok51.ru
Обои!
НИЗКАЯ ЦЕНА
ИЗГОТОВЛЕНИЕ КОРПУСНОЙ МЕБЕЛИ и ДВЕРЕЙ для ШКАФА-КУПЕ. РАСПИЛ.
МАТОВЫЙ ПОТОЛОК 18 м² – 6300 руб.
ГЛЯНЦЕВЫЙ ПОТОЛОК 18 м² – 8100 руб.
8 (8152) 75-42-70, 8-902-281-42-70.
г. Мурманск, ул. Буркова, 19/2.
РЕКЛАМА

АРКТИКТРАНСКОМ
Квартирные переезды по России
Пенсионерам СКИДКИ
www.51cargo.ru
Vk.com/arktiktranskom*
arktiktranskom@mail.ru
0+
г. Мурманск, ул. К. Либкнехта, 37а.
(8152) 707-800.
РЕКЛАМА 06_017