Главная газета нашего города

Вечерний Мурманск

4 июля 2019, четверг

№ 114 (6716)

ЧТО СЛУЧИЛОСЬ В БАРЕНЦЕВОМ МОРЕ

https://bmpd.livejournal.com

Атомная глубоководная станция 1-го ранга АС-12 проекта 10831. Район Северодвинска, 2014 год.

В Североморск прибыл министр обороны РФ

5

Глава региона 2 ВСТРЕТИЛСЯ с мурманчанами

Удобно ездить и ходить

6

Андрей Чибис встретился с мурманчанами

В Мурманске стартовала серия встреч горожан с временно исполняющим обязанности губернатора Мурманской области Андреем Чибисом. Первая из них во вторник прошла в детской школе искусств № 3 на улице Торцева.

РАЗГОВОР БЕЗ ПОСРЕДНИКОВ

ВРАЧИ ВОЗВРАЩАЮТСЯ

Мурманчане начали собираться задолго до начала встречи. Зал едва вместил всех желающих: пришлось ставить дополнительные стулья. Люди стояли даже в проходе. Многие пришли целыми семьями и рабочими коллективами.

Встреча началась с минуты молчания в память о моряках-подводниках, погибших при пожаре на глубоководном аппарате ВМФ.

А первый вопрос касался наболевшей проблемы жителей Ленинского округа – качества горячей воды. Здесь она имеет специфический запах из-за того, что поступает в краны из системы отопления. Это следствие использования открытой системы горячего водоснабжения, которая была запроектирована еще в советские годы при застройке района.

Андрей Чибис ответил, что этот вопрос уже обсуждался с городской администрацией и сейчас находится в стадии проработки вариантов решения. Не исключено, что в подвалах домов придется устанавливать нагреватели на холодную воду. Ожидается, что окончательное решение будет принято осенью.

Не обошли вниманием мурманчане и медицину. «Помогите получить номерок в стоматологию!» – взмолилась одна из участниц встречи, чем сорвала аплодисменты зала. Женщина рассказала, что уже полтора месяца не может попасть к зубному.

– Когда я поехал по области и стал предметно разбираться с медициной, вскрылось множество проблем, – отметил Андрей Чибис. – Я шокирован тем, что в двадцать первом веке в ресурсной области здравоохранение доведено до такого состояния. Поэтому медициной мы сейчас очень щепетильно занимаемся.

Также глава региона заверил, что в Мурманске возобновят работу кабинеты врачей общей практики, где можно будет получить первичную медицинскую помощь.

С «НАЛИВАЙКАМИ» РАЗБЕРУТСЯ

Еще один интересный вопрос, поднятый жителями города, – работа круглосуточных питейных заведений в жилых домах. Горожане пожаловались на шум от ночных гульбищ под окнами. По их словам, только на улице Гаджиева работают четыре такие «наливайки». Андрей Чибис подчеркнул, что просто так закрыть эти заведения невозможно, потому что это будет прямым нарушением закона. С ситуацией нужно разбираться, в частности, посчитать расстояние от таких точек до социальных объектов.

– Вместе с городской администрацией мы посмотрим, как сделать, чтобы таких заведений стало меньше, – сказал Чибис. – Нам нужно больше не питейных заведений, а мест, куда можно приходить с детьми.

Слово дали и многодетным семьям. Они спрашивали о выдаче участков земли для строительства индивидуальных домов.

– Земли у нас хватает, но, чтобы построить дом, нужны дорога, вода и электричество, – пояснил Андрей Чибис. – С этим и возникает проблема. Даже на тех земельных участках, которые за последние несколько лет получили семьи, дома построили единицы. Поэтому сейчас обсуждается предложение, чтобы у семьи был выбор: получить землю или сертификат на покупку квартиры.

ВСТРЕЧИ ПРОДОЛЖАЮТСЯ

Прозвучало много вопросов, касающихся капремонта домов и работы управляющих компаний. Например, жителей Ленинского округа волнует зимняя уборка придомовых территорий. От отчаяния они даже предложили отдать дворы на обслуживание городскому «Управлению дорожного хозяйства», которое со своими обязанностями в отличие от коммунальщиков справляется. Само собой, идея эта утопическая, а вот повлиять на «управляйки» – вполне реально.

– Совместно с городской администрацией мы выясняем, сколько денег собирают управляющие компании, сколько у них дворников, какая техника, куда вывозится снег и с какой регулярностью, – сказал глава региона. – Ближе к осени, в августе, мы «сверим часы». И там, где управляющая компания не в состоянии выполнять свою работу, будет наниматься подрядчик. Нам принципиально важно, чтобы снег убирался.

К слову, в ходе встречи Андрей Чибис на несколько минут покидал зал, уступив микрофон главе администрации Мурманска **Андрею Сысоеву.** Горожане спрашивали его о том, когда в Мурманске появится Центр детского чтения и что будет с Аллеей Полярной дивизии, на которой нет освещения.

– Мы занимаемся проектом реконструкции здания под Центр детского чтения, – заверил Андрей Сысоев. – К концу года проект будет готов, тогда и сообщим его стоимость и сроки реализации. Что касается Аллеи Полярной дивизии, то ее реконструируют. Сейчас тоже идет проектирование, работы начнутся в следующем году. Проект памятника, который там установят, уже готов.

Встреча с мурманчанами продлилась два часа. На ней прозвучало больше 30 вопросов. Каждый из них будет взят в работу. Глава региона также подчеркнул, что свои пожелания и предложения мурманчане могут внести в народную стратегию развития Мурманской области, над которой сейчас ведется работа.

– Для меня принципиально важно, чтобы вы высказали свое мнение, а мы вместе с руководителями города взяли ключевые проблемы и задачи на вооружение, – резюмировал Андрей Чибис.

Еще одна встреча с главой региона вчера прошла в Первомайском округе. Жители Октябрьского округа смогут задать свои вопросы Чибису сегодня. Встреча пройдет в Детской театральной школе (просп. Ленина, 16). В жилом районе Росляково встреча состоится в пятницу в Доме культуры «Судоремонтник» (ул. Заводская, 1). Жителей приглашают к 19 часам.

Елена ГРИБОВА.
gribova@vmnews.ru
Фото Константина БРАЙЦЕВА.

МУРМАНСКИЙ ОБЛПОТРЕБСОЮЗ

6 июля 2019 года потребительская кооперация России отмечает свой профессиональный праздник – Международный день кооперативов!

Это особенный праздник! Он наполнен трудом, добротой, пропитан душою каждого, кто однажды познал кооперативные ценности и уже никогда не оставил их. Забота, внимание, желание помогать и поддерживать тех, кто больше всего нуждается в нас, – вот, пожалуй, основные качества, которыми обладает истинный кооператор, преданный своему делу и своей стране.

В рядах кооператоров Мурманской области насчитывается более тысячи пайщиков. Сегодня, как и раньше, организации потребительской кооперации работают преимущественно в сельской местности и объединяют местных жителей, внося весомый вклад в развитие села, помогая реализовать продукцию, выращенную в личных подсобных хозяйствах граждан, обеспечивая потребности населения в товарах и услугах. Во многом благодаря работе коллективов ПО «Зареченский рыбкооп» (с. Зареченск), ПО «Пайщик» (с. Ловозеро), ПО «Урагубское» (с. Ура-Губа), ПО «Верхнетуломское» (пгт Верхнетуломский), ПО «Зеленоборский рыбкооп» (пгт Зеленоборский) село живет и развивается. Уверены, что мы сумеем сохранить добрые традиции, приумножить накопленный опыт, реально и ежедневно участвуя своим трудом в улучшении жизни людей на селе.

В настоящее время Мурманский облпотребсоюз ведет огромную работу по восстановлению объектов потребительской кооперации в с. Териберка и возобновлению их деятельности, что позволит эффективно способствовать экономическому развитию села.

6 июля 2019 года свой 105-й юбилей отмечает потребительская кооперация Терского района Мурманской области. Коллективы потребительских обществ «Умбский рыбкооп» и «Терская кооперация» обеспечивают местное население, гостей поселка городского типа Умба, а также жителей ближайших населенных пунктов, многочисленных туристов знаменитой хлебной продукцией и хлебобулочными изделиями, выпекаемыми в печах на дровах, товарами собственного производства.

Хочется также отметить и продукцию, выпускаемую пекарями-кондитерами потребительских обществ «Зеленоборский рыбкооп» (пгт Зеленоборский) и «Пайщик» (с. Ловозеро).

Несмотря на трудности и потери при переходе к рыночной экономике, кооператоры Мурманской области сохранили целостность потребительской кооперации как системы, ее основные духовные и социальные ценности, значительную часть ее собственности и имущественные права. Кооператоры не хотят оставаться в стороне, продолжают отстаивать свое достойное место в решениях социально-экономической программы Мурманской области. Основной задачей облпотребсоюз ставит накормить северян качественными и дешевыми продуктами, в том числе собственного производства, доставлять их в любую точку области.

Сейчас коллектив Мурманского облпотребсоюза работает над новыми проектами в системе потребкооперации Мурманской области – развитие туризма родного края, гостиничного и ресторанного бизнеса. Целью ставит возобновить заготовительную деятельность, заготовление дикоросов, наладить работу с фермерами и огородниками региона, повысить интерес кооператоров к производству изделий декоративно-прикладного искусства малых народностей, которые очень любят зарубежные туристы. Расширить сотрудничество и взаимодействие с администрациями муниципальных образований области, найти партнеров и предпринимателей, заинтересованных в сотрудничестве с кооператорами.

Дорогие наши коллеги, пайщики, ветераны и работники организаций потребительской кооперации, мы благодарим вас за ваш огромный труд, личный вклад в сохранение и дальнейшее процветание потребительской кооперации нашего края, за веру и стойкость! Спасибо вам! Желаем вам ярких идей, стабильности, удачи в выполнении всех задуманных проектов. Здоровья, счастья вам и всем вашим близким!

Поздравляем всех с Международным днем кооперативов!

Совет и правление Мурманского облпотребсоюза.

АДМИНИСТРАЦИЯ ГОРОДА МУРМАНСКА

РАСПОРЯЖЕНИЕ

21 06.2019 № 37-р

О внесении изменений в приложение к распоряжению администрации города Мурманска от 27.05.2019 № 29-р «Об утверждении графика приема граждан в отделе записи актов гражданского состояния администрации города Мурманска на летний период с 01.06.2019 по 30.09.2019»

В соответствии с пунктом 5.3 Правил внутреннего трудового распорядка администрации города Мурманска, утвержденных распоряжением администрации города Мурманска от 15.12.2011 № 217-р:

1. Внести в приложение к распоряжению администрации города Мурманска от 27.05.2019 № 29-р «Об утверждении графика приема граждан в отделе записи актов гражданского состояния администрации города Мурманска на летний период с 01.06.2019 по 30.09.2019» изменения, изложив его в новой редакции согласно приложению к настоящему распоряжению.

2. Отделу информационно-технического обеспечения и защиты информации администрации города Мурманска (Кузьмин А. Н.) разместить настоящее распоряжение с приложением на официальном сайте администрации города Мурманска в сети Интернет.

3. Редакции газеты «Вечерний Мурманск» (Хабаров В. А.) опубликовать настоящее распоряжение с приложением.

4. Настоящее распоряжение вступает в силу со дня подписания.

5. Контроль за выполнением настоящего распоряжения возложить на управляющего делами администрации города Мурманска Белову Е. П.

Временно исполняющий полномочия главы администрации города Мурманска А. Г. ЛЫЖЕНКОВ.

Приложение
к распоряжению администрации
города Мурманска
от 21.06.2019 № 37-р

График
приема граждан в отделе ЗАГС администрации города Мурманска
на летний период с 01.06.2019 по 30.09.2019

Начальник отдела ЗАГС

Вторник 09.30 – 12.30
Четверг 09.30 – 12.30

Выдача повторных свидетельств о государственной регистрации актов гражданского состояния и иных документов (справок), подтверждающих факт государственной регистрации акта гражданского состояния

Вторник, четверг 09.30 – 12.30
Среда, пятница 14.00 – 17.15
Суббота 09.00 – 12.30

Государственная регистрация смерти

Вторник 09.30 – 18.15
Среда 14.00 – 17.15
Четверг 09.30 – 12.30
Пятница 09.30 – 17.15
Суббота 09.00 – 16.15

Прием заявлений на государственную регистрацию заключения брака

Вторник 09.30 – 18.15
Среда 09.30 – 17.15
Пятница 09.30 – 12.30
Суббота 09.00 – 16.15

Государственная регистрация расторжения брака

Вторник 09.30 – 18.15
Среда 09.30 – 12.30
Четверг 09.30 – 17.15
Пятница 09.30 – 17.15
Суббота 14.00 – 16.15

Государственная регистрация рождения, установления отцовства, усыновления (удочерения)

Вторник 09.30 – 18.15
Среда 09.30 – 13.00
Четверг 09.30 – 17.15
Пятница 14.00 – 17.15
Суббота 09.00 – 16.15

Государственная регистрация перемены имени, внесение исправлений или изменений в запись акта гражданского состояния

Вторник 09.30 – 12.30
Среда 14.00 – 17.15
Четверг 09.30 – 12.30
Суббота 09.00 – 12.30

Перерыв; проведение текущей уборки служебных кабинетов и мест общего пользования с 13 до 14 часов.
Последний четверг каждого месяца – санитарный день.

АДМИНИСТРАЦИЯ ГОРОДА МУРМАНСКА

ПОСТАНОВЛЕНИЕ

25.06.2019 № 2135

О внесении изменений в приложение к постановлению администрации города Мурманска от 08.09.2016 № 2705 «Об утверждении перечня мест для организации ярмарок и продажи товаров (выполнения работ, оказания услуг) на них на территории муниципального образования город Мурманск» (в ред. постановлений от 04.09.2017 № 2889, от 25.01.2018 № 134, от 19.02.2019 № 606)

В соответствии с Федеральным законом от 28.12.2009 № 381-ФЗ «Об основах государственного регулирования торговой деятельности в Российской Федерации», Федеральным законом от 06.10.2003 № 131-ФЗ «Об общих принципах организации местного самоуправления в Российской Федерации», постановлением Правительства Мурманской области от 18.07.2016 № 349-ПП «Об утверждении Порядка организации ярмарок и продажи товаров (выполнения работ, оказания услуг) на них на территории Мурманской области», руководствуясь Уставом муниципального образования город Мурманск, **постановляю:**

1. Внести следующие изменения в приложение к постановлению администрации города Мурманска от 08.09.2016 № 2705 «Об утверждении перечня мест для организации ярмарок и продажи товаров (выполнения работ, оказания услуг) на них на территории муниципального образования город Мурманск» (в ред. постановлений от 04.09.2017 № 2889, от 25.01.2018 № 134, от 19.02.2019 № 606):

- дополнить таблицу новыми строками 14 и 15 согласно приложению к настоящему постановлению.

2. Отделу информационно-технического обеспечения и защиты информации администрации города Мурманска (Кузьмин А. Н.) разместить настоящее постановление с приложением на официальном сайте администрации города Мурманска в сети Интернет.

3. Редакции газеты «Вечерний Мурманск» (Хабаров В. А.) опубликовать настоящее постановление с приложением.

4. Настоящее постановление вступает в силу со дня официального опубликования.

5. Контроль за выполнением настоящего постановления возложить на заместителя главы администрации города Мурманска Синякаева Р. Р.

Временно исполняющий полномочия главы администрации города Мурманска А. Г. ЛЫЖЕНКОВ.

Приложение
к постановлению администрации
города Мурманска
от 25.06.2019 № 2135

Изменения в перечень мест для организации ярмарок и продажи товаров (выполнения работ, оказания услуг) на них на территории муниципального образования город Мурманск

№ п/п	Место (адрес) нахождения ярмарочной площадки	Координаты ярмарочной площадки	Информация о правообладателе ярмарочной площадки
14	г. Мурманск, пр-кт Кольский, д. 134 (2 этаж здания ТРЦ «Форум»)	X=638067.23, Y=1443583.66	Филиал ООО «ЛР Менеджмент» в г. Мурманске – управляющая организация ООО «Кристи», 183052, г. Мурманск, пр-кт Кольский, д. 134, e-mail: e-chukhil@nbpgroup.eu, тел. 8 (8152) 68-77-13, 68-77-12
15	г. Мурманск, пр-кт Кольский, в районе дома 134 (открытая площадка)	X=638152.36, Y=1443730.67	Филиал ООО «ЛР Менеджмент» в г. Мурманске – управляющая организация ООО «Кристи», 183052, г. Мурманск, пр-кт Кольский, д. 134, e-mail: e-chukhil@nbpgroup.eu, тел. 8 (8152) 68-77-13, 68-77-12

АДМИНИСТРАЦИЯ ГОРОДА МУРМАНСКА

ПОСТАНОВЛЕНИЕ

25.06.2019 № 2137

О признании многоквартирного дома, расположенного по адресу: город Мурманск, проезд Профессора Жуковского, дом 11, аварийным и подлежащим сносу

В соответствии с Жилищным кодексом Российской Федерации, Федеральным законом от 06.10.2003 № 131-ФЗ «Об общих принципах организации местного самоуправления в Российской Федерации», постановлением Правительства Российской Федерации от 28.01.2006 № 47 «Об утверждении Положения о признании помещения жилым помещением, жилого помещения непригодным для проживания и многоквартирного дома аварийным и подлежащим сносу или реконструкции, садового дома жилым домом и жилого дома садовым домом», Уставом муниципального образования город Мурманск, на основании заключения межведомственной комиссии для оценки жилых помещений жилищного фонда Российской Федерации, многоквартирных домов, находящихся в федеральной собственности, муниципального жилищного фонда и частного жилищного фонда от 05.06.2019 № 24 **постановляю:**

1. Признать многоквартирный дом, расположенный по адресу: город Мурманск, проезд Профессора Жуковского, дом 11, аварийным и подлежащим сносу.

2. Собственникам помещений в многоквартирном доме, указанном в пункте 1 настоящего постановления, в течение 12 месяцев со дня окончания процедуры переселения граждан, занимающих жилые помещения по договорам социального найма, снести многоквартирный дом 11 по проезду Профессора Жуковского.

3. Комитету имущественных отношений города Мурманска (Стародуб А. А.):

3.1. Обеспечить внесение соответствующих изменений в подпрограмму «Обеспечение благоустроенным жильем жителей города Мурманска, проживающих в многоквартирных домах пониженной капитальности, имеющих не все виды благоустройства» на 2018–2024 годы муниципальной программы города Мурманска «Управление имуществом и жилищная политика» на 2018–2024 годы (далее – Подпрограмма), утвержденной постановлением администрации города Мурманска от 13.11.2017 № 3610, в части дополнения перечня многоквартирных домов, признанных аварийными в установленном порядке.

3.2. В сроки, предусмотренные для реализации Подпрограммы, организовать отселение физических и юридических лиц из многоквартирного дома, указанного в пункте 1 настоящего постановления.

3.3. Определить потребность в жилых помещениях, требуемых для переселения граждан, занимающих жилые помещения по договорам социального найма в многоквартирном доме, указанном в пункте 1 настоящего постановления.

3.4. Приобрести жилые помещения для граждан, занимающих жилые помещения по договорам социального найма в многоквартирном доме, указанном в пункте 1 настоящего постановления, в сроки, предусмотренные для реализации Подпрограммы.

3.5. По мере осуществления мероприятий, предусмотренных подпунктом 3.4 настоящего постановления, предоставлять приобретенные жилые помещения гражданам, занимающим жилые помещения по договорам социального найма в многоквартирном доме, указанном в пункте 1 настоящего постановления.

3.6. Провести работы по формированию и проведению государственного кадастрового учета земельного участка, на котором расположен многоквартирный дом, указанный в пункте 1 настоящего постановления, за счет средств бюджета муниципального образования город Мурманск в сроки, предусмотренные для реализации Подпрограммы.

3.7. В течение 14 рабочих дней с момента окончания процедуры переселения граждан, занимающих жилые помещения по договору социального найма в многоквартирном доме 11 по проезду Профессора Жуковского, направить собственникам помещений извещение о необходимости выполнения требования, указанного в пункте 2 настоящего постановления.

4. Управлению финансов администрации города Мурманска (Умушкина О.В.) обеспечить финансирование мероприятий по приобретению жилья для переселения граждан, занимающих жилые помещения по договорам социального найма в многоквартирном доме, указанном в пункте 1 настоящего постановления, а также мероприятий, предусмотренных подпунктом 3.6 настоящего постановления, в рамках реализации Подпрограммы в объеме, установленном решением Совета депутатов города Мурманска о бюджете муниципального образования город Мурманск на соответствующий финансовый год.

5. Отделу информационно-технического обеспечения и защиты информации администрации города Мурманска (Кузьмин А. Н.) разместить настоящее постановление на официальном сайте администрации города Мурманска в сети Интернет.

6. Редакции газеты «Вечерний Мурманск» (Хабаров В. А.) опубликовать настоящее постановление.

7. Настоящее постановление вступает в силу со дня подписания.

8. Контроль за выполнением настоящего постановления возложить на заместителя главы администрации города Мурманска Синякаева Р. Р.

Временно исполняющий полномочия главы администрации города Мурманска А. Г. ЛЫЖЕНКОВ.

ГЛАВА
МУНИЦИПАЛЬНОГО ОБРАЗОВАНИЯ ГОРОД МУРМАНСК

ПОСТАНОВЛЕНИЕ

17 июня 2019 года № 105

О награждении Почетной грамотой главы муниципального образования город Мурманск

В соответствии с Положением о Почетной грамоте Совета депутатов города Мурманска, Почетной грамоте и Благодарственном письме главы муниципального образования город Мурманск, утвержденным решением Совета депутатов города Мурманска от 25 апреля 2014 года № 73-1053,

ПОСТАНОВЛЯЮ:

за многолетний добросовестный труд, высокое профессиональное мастерство, большой личный вклад в развитие рыбной отрасли города Мурманска и в связи с празднованием Дня рыбака наградить Почетной грамотой главы муниципального образования город Мурманск:

• ЯРОПОЛЬСКОГО Евгения Николаевича, матроса МК-0580 «Полар Энтерпрайз» Общества с ограниченной ответственностью «Зигранд».

Глава муниципального образования город Мурманск Т. И. ПРЯМИКОВА.

СОВЕТ ДЕПУТАТОВ ГОРОДА МУРМАНСКА
ПЯТЫЙ СОЗЫВ
ШЕСТИДЕСЯТОЕ ЗАСЕДАНИЕ

РЕШЕНИЕ

от 27 июня 2019 года № 60-986 город Мурманск

О ВНЕСЕНИИ ИЗМЕНЕНИЙ В ПРИЛОЖЕНИЕ № 1 К РЕШЕНИЮ МУРМАНСКОГО ГОРОДСКОГО СОВЕТА ОТ 30.05.2005 № 9-104 «О РЕЕСТРЕ МУНИЦИПАЛЬНОГО ИМУЩЕСТВА ГОРОДА МУРМАНСКА» (в редакции решения Совета депутатов города Мурманска от 17.04.2019 № 56-956)

Принято
Советом депутатов
города Мурманска
27 июня 2019 года

В соответствии с Гражданским кодексом Российской Федерации, Жилищным кодексом Российской Федерации, Федеральным законом от 06.10.2003 № 131-ФЗ «Об общих принципах организации местного самоуправления в Российской Федерации», решением Совета депутатов города Мурманска от 29.01.2015 № 8-100 «Об утверждении Положения о порядке управления и распоряжения имуществом города Мурманска и о признании утратившими силу отдельных решений Мурманского городского Совета и Совета депутатов города Мурманска», руководствуясь Уставом муниципального образования город Мурманск, Совет депутатов города Мурманска **решил:**

1. Внести в приложение № 1 к решению Мурманского городского Совета от 30.05.2005 № 9-104 «О реестре муниципального имущества города Мурманска» (в редакции решения Совета депутатов города Мурманска от 17.04.2019 № 56-956) следующие изменения:

1.1 пункты 997, 999, 1019, 1022, 1219, 1529, 1595, 2136, 2142, 2143, 2162 исключить;

1.2 пункты 373, 861, 934, 1010, 1016, 1216, 1258, 1778, 1784, 1812, 2086, 2100, 2156 изложить в редакции согласно приложению к настоящему решению.

2. Опубликовать настоящее решение с приложением в газете «Вечерний Мурманск».

3. Настоящее решение вступает в силу после его официального опубликования.

4. Контроль за исполнением настоящего решения возложить на постоянную комиссию Совета депутатов города Мурманска по экономической политике и хозяйственной деятельности (Морарь И. Н.).

Глава
муниципального образования
город Мурманск **Т. И. ПРЯМИКОВА.**

Приложение
к решению Совета депутатов
города Мурманска
от 27.06.2019 № 60-986

ИЗМЕНЕНИЯ
в приложение № 1 к решению Мурманского городского Совета от 30.05.2005 № 9-104
«О реестре муниципального имущества города Мурманска» (в редакции решения Совета депутатов города Мурманска от 17.04.2019 № 56-956)

№ п/п	№ п/п в приложении № 1 к решению Мурманского городского Совета от 30.05.2005 № 9-104	Тип муниципального объекта недвижимости	Реестровый номер	Адрес объекта недвижимости	Общая площадь муниципального объекта недвижимости (кв. м)	В том числе площадь подвала (кв. м)	Балансовая стоимость на 01.04.2005 (руб.)
1	2	3	4	5	6	7	8
1.	373	нежилые помещения в жилом доме	51:Л:НЖ-0373	г. Мурманск, Подстаницкого, д. 20а	218,60	218,60	941 899,48
2.	861	нежилые помещения в жилом доме	51:О:НЖ-0180	г. Мурманск, Коммуны, д. 20	713,60	65,60	4 131 077,32
3.	934	нежилые помещения в жилом доме	51:О:НЖ-0253	г. Мурманск, Мира, д. 7	159,80	0,00	1 813 075,88
4.	1010	нежилые помещения в жилом доме	51:О:НЖ-0329	г. Мурманск, Перовской, д. 16	345,50	323,40	1 672 907,34
5.	1016	нежилые помещения в жилом доме	51:О:НЖ-0335	г. Мурманск, Перовской, д. 27	1 310,40	0,00	11 359 626,00
6.	1216	нежилые помещения в жилом доме	51:О:НЖ-0535	г. Мурманск, Радищева, д. 13	432,00	75,40	4 762 540,28
7.	1258	нежилые помещения в жилом доме	51:О:НЖ-0577	г. Мурманск, Седова, д. 18	173,90	0,00	4 424 174,63
8.	1778	нежилые помещения в жилом доме	51:П:НЖ-0346	г. Мурманск, Ледокольный проезд, д. 19	327,00	0,00	3 380 680,43
9.	1784	нежилые помещения в жилом доме	51:П:НЖ-0352	г. Мурманск, Ледокольный проезд, д. 5	231,10	0,00	1 791 517,39
10.	1812	нежилые помещения в жилом доме	51:П:НЖ-0380	г. Мурманск, Ломоносова, д. 8	576,00	0,00	7 452 442,38
11.	2086	нежилые помещения в жилом доме	51:П:НЖ-0654	г. Мурманск, пр. Кольский, д. 47	14,20	0,00	97 128,81
12.	2100	нежилые помещения в жилом доме	51:П:НЖ-0668	г. Мурманск, пр. Кольский, д. 76	214,80	0,00	1 898 532,57
13.	2156	нежилые помещения в жилом доме	51:П:НЖ-0724	г. Мурманск, Халтурина, д. 1	537,00	0,00	4 110 003,19
ИТОГО:					5253,90	683,00	47 835 605,70

Глава муниципального образования город Мурманск **Т. И. ПРЯМИКОВА.**

ОПОВЕЩЕНИЕ О НАЧАЛЕ ОБЩЕСТВЕННЫХ ОБСУЖДЕНИЙ

На общественные обсуждения выносится проект «Проект планировки и межевания территории для размещения линейного объекта «Строительство и реконструкция участков автомобильной дороги Р-21 «Кола» Санкт-Петербург – Петрозаводск – Мурманск – Печенга – граница с Королевством Норвегия. Реконструкция автомобильной дороги Р-21 «Кола» Санкт-Петербург – Петрозаводск – Мурманск – Печенга – граница с Королевством Норвегия. Подъезд к г. Мурманск на участке км 14+297 – км 19+027, Мурманская область» (далее – проект).

Проект и информационные материалы к нему размещены в информационно-телекоммуникационной сети Интернет в разделе «Законопроекты и проекты НПА» портала Мурманской области «Открытый электронный регион» (https://openregion.gov-murman.ru/npa).

Срок проведения общественных обсуждений по проекту с 04 июля 2019 года (включительно) по 05 августа 2019 года (включительно).

Проект и информационные материалы к нему представлены на экспозиции по адресу:

- город Мурманск, проспект Ленина, дом 77 (помещение комитета градостроительства и территориального развития администрации города Мурманска).

Экспозиция открыта в рабочие дни с 17 июля 2019 года по 25 июля 2019 года.

Часы работы экспозиции: понедельник – пятница с 11.00 до 13.00, с 14.00 до 16.00.

На экспозиции проводятся консультации по проекту, подлежащему рассмотрению на общественных обсуждениях.

Участники общественных обсуждений, прошедшие в соответствии с частью 12 статьи 5.1 Градостроительного кодекса Российской Федерации идентификацию, имеют право вносить предложения и замечания, касающиеся проекта, в период с с 17 июля 2019 года по 25 июля 2019 года:

1) посредством информационно-телекоммуникационной сети Интернет, в разделе «Законопроекты и проекты НПА» портала Мурманской области «Открытый электронный регион» (https://openregion.gov-murman.ru/npa);

2) в письменной форме в организационный комитет по проведению публичных слушаний или общественных обсуждений по вопросам градостроительной деятельности, градостроительного зонирования, правилам благоустройства, по адресу: 183012, город Мурманск, проспект Ленина, дом 77, комитет градостроительства и территориального развития администрации города Мурманска.

3) посредством записи в книге (журнале) учета посетителей экспозиции проекта, подлежащего рассмотрению на общественных обсуждениях.

Приложение:

1) форма внесения предложений и замечаний, касающихся проекта, физическим лицом;

2) форма внесения предложений и замечаний, касающихся проекта, юридическим лицом.

Приложение № 1
к оповещению о начале
общественных обсуждений

Форма внесения предложений и замечаний,
касающихся проекта планировки и межевания территории для размещения линейного объекта
«Строительство и реконструкция участков автомобильной дороги Р-21 «Кола» Санкт-Петербург – Петрозаводск – Мурманск – Печенга – граница с Королевством Норвегия. Реконструкция автомобильной дороги Р-21 «Кола» Санкт-Петербург – Петрозаводск – Мурманск – Печенга – граница с Королевством Норвегия.
Подъезд к г. Мурманск на участке км 14+297 – км 19+027, Мурманская область», физическим лицом

В организационный комитет по проведению публичных
слушаний или общественных обсуждений по вопросам
градостроительной деятельности, градостроительного
зонирования, правилам благоустройства

Почтовый адрес: 183012, город Мурманск,
проспект Ленина, дом 77, комитет градостроительства
и территориального развития администрации
города Мурманска

от _____
наименование юридического лица
ОГРН:_____
место нахождения и адрес: _____
_____

Вношу следующие предложения, замечания, касающиеся проекта планировки и межевания территории для размещения линейного объекта «Строительство и реконструкция участков автомобильной дороги Р-21 «Кола» Санкт-Петербург – Петрозаводск – Мурманск – Печенга – граница с Королевством Норвегия. Реконструкция автомобильной дороги Р-21 «Кола» Санкт-Петербург – Петрозаводск – Мурманск – Печенга – граница с Королевством Норвегия. Подъезд к г. Мурманск на участке км 14+297 – км 19+027, Мурманская область».

Замечания по проекту:

Предложения по проекту:

Приложение: копии страниц документа, удостоверяющего личность физического лица (паспорт гражданина Российской Федерации, удостоверение личности военнослужащего, военный билет, временное удостоверение личности гражданина РФ по форме № 2-П) подтверждающих представленные сведения, заверенные физическим лицом.

Подтверждаю достоверность представленной информации. Я предупрежден(а) об ответственности за представление ложных или неполных сведений.

Настоящим во исполнение требований Федерального закона от 27.07.2006 № 152-ФЗ «О персональных данных» даю свое согласие уполномоченному органу на обработку моих вышеуказанных персональных данных. С персональными данными может производиться автоматизированная и неавтоматизированная обработка. Настоящее согласие выдано без ограничения срока его действия.

Я могу отозвать вышеуказанное согласие, предоставив в уполномоченный орган заявление в простой письменной форме.

_____ _____ _____
дата подпись расшифровка подписи

Приложение № 2
к оповещению о начале
общественных обсуждений

Форма внесения предложений и замечаний,
касающихся проекта планировки и межевания территории для размещения линейного объекта
«Строительство и реконструкция участков автомобильной дороги Р-21 «Кола» Санкт-Петербург – Петрозаводск – Мурманск – Печенга – граница с Королевством Норвегия. Реконструкция автомобильной дороги Р-21 «Кола» Санкт-Петербург – Петрозаводск – Мурманск – Печенга – граница с Королевством Норвегия.
Подъезд к г. Мурманск на участке км 14+297 – км 19+027, Мурманская область», юридическим лицом

В организационный комитет по проведению публичных
слушаний или общественных обсуждений по вопросам
градостроительной деятельности, градостроительного
зонирования, правилам благоустройства

Почтовый адрес: 183012, город Мурманск,
проспект Ленина, дом 77, комитет градостроительства
и территориального развития администрации
города Мурманска

от _____
наименование юридического лица
ОГРН:_____
место нахождения и адрес: _____
_____

Вношу следующие предложения, замечания, касающиеся проекта планировки и межевания территории для размещения линейного объекта «Строительство и реконструкция участков автомобильной дороги Р-21 «Кола» Санкт-Петербург – Петрозаводск – Мурманск – Печенга – граница с Королевством Норвегия. Реконструкция автомобильной дороги Р-21 «Кола» Санкт-Петербург – Петрозаводск – Мурманск – Печенга – граница с Королевством Норвегия. Подъезд к г. Мурманск на участке км 14+297 – км 19+027, Мурманская область».

Замечания по проекту:

Предложения по проекту:

_____является:
(наименование юридического лица)

правообладателем земельного участка с кадастровым № 51:_____, и (или) объекта капитального строительства с кадастровым № 51:_____, помещения, являющимся частью указанного объекта капитального строительства, с кадастровым № 51:_____, находящегося в границах территории, в отношении которой разработан проект (*ненужное зачеркнуть*).

Прилагаю документы, подтверждающие представленные сведения, в соответствии с частью 12 статьи 5.1 Градостроительного кодекса Российской Федерации*:

Подтверждаю достоверность представленной информации. Я предупрежден(а) об ответственности за представление ложных или неполных сведений.

_____ _____ _____ _____
должность подпись расшифровка подписи дата

*Примечание.

Юридическим лицом прилагаются копии документов, заверенные таким юридическим лицом:

1. Копия свидетельства о регистрации юридического лица.

2. Выписка из Единого государственного реестра недвижимости на земельный участок.

3. Выписка из Единого государственного реестра недвижимости на объект капитального строительства и (или) помещений, являющихся частью указанного объекта капитального строительства.

4. Документ, удостоверяющий (устанавливающий) права на объект капитального строительства, помещение, являющиеся частью указанного объекта капитального строительства, если право на такой объект капитального строительства, помещение не зарегистрировано в Едином государственном реестра недвижимости.

5. Документ, удостоверяющий (устанавливающий) права на земельный участок, если право на такой земельный участок не зарегистрировано в Едином государственном реестра недвижимости.

ТРАГЕДИЯ в Баренцевом море

В Мурманске прошли скорбные мероприятия в память о погибших подводниках, работавших на глубоководном аппарате в Баренцевом море. Как стало известно «Вечерке», один из них умер в машине скорой помощи, так и не доехав до больницы. Еще четверо человек выжили, часть из них находится в реанимации североморского госпиталя. Среди 14 погибших при пожаре на субмарине моряков – семь капитанов I ранга, два обладателя звания Героя России.

Цена жизней

Прибывший вчера в Североморск министр обороны России **Сергей Шойгу** раскрыл детали случившегося в Баренцевом море. «В критической ситуации моряки-подводники действовали геройски. Из отсека, охваченного огнем, в первую очередь эвакуировали гражданского представителя промышленности, задраили за ним люк, чтобы не допустить распространения пожара по всему глубоководному аппарату, а сами до конца боролись за живучесть корабля», – сообщил Сергей Кужугетович. Также министр добавил, что подводники ценой своих жизней ликвидировали очаг возгорания, спасли своих товарищей и глубоководный аппарат. Глава оборонного ведомства назвал погибших морских офицеров уникальными военными специалистами, высококлассными профессионалами, проводившими важные исследования по изучению гидросферы Земли.

Отдельно Сергей Шойгу подчеркнул, что все погибшие на глубоководном аппарате офицеры будут представлены к госнаградам.

– Мурманск тяжело переживает эту трагедию, вместе с горожанами мы скорбим по погибшим, соболезнуем их родным и близким, – выразил общее мурманское горе на траурном митинге у рубки печально известной подлодки «Курск» **Андрей Сысоев**. – Хочется пожелать семьям подводников держаться в эту трудную минуту, мы все рядом с вами.

«Это страшная трагедия, – написал вечером 1 июля на своих официальных страницах в соцсетях глава Мурманской области **Андрей Чибис**. – Мы готовы оказать все необходимое содействие Северному флоту, Мурманская область и флот всегда поддерживают друг друга в сложные моменты. Вечная память тем, кто отдает свои жизни во имя безопасности нашей страны».

А глава Мурманской общественной организации ветеранов подводного флота и моряков-подводников ВМФ вице-адмирал **Юрий Бояркин** признался, что почти всех погибших знал лично. «Подводники – особенные люди, они привыкли к трудностям, – сказал Бояркин. – То, что происходит на лодке, никогда не понять тем, кто находится на берегу. Поэтому даже предполагать причины этой трагедии я не буду».

Добавим, что официально Минобороны пока не назвало ни одной версии трагедии в Баренцевом море.

Прощальные слова

Друзья погибших 1 июля в Баренцевом море подводников размещают в соцсетях любительские снимки морских офицеров, геройски шагнувших в вечность, пишут прощальные слова, например, такие: «Памяти нашего друга, командира подводной лодки капитана первого ранга Героя России **Дениса Долонского**. Любим самого верного, самого смелого, самого героического друга, любящего и любимого... Надежного, доброго, настоящего... Чуткого, нежного, сильного... Погиб наш Денис...»

По версии информационного Интернет-канала Baza, Денис Долонский – один из двух Героев России, про которых говорил **Владимир Путин**, принимая 2 июля доклад о трагедии в Баренцевом море от министра обороны Сергея Шойгу.

По неофициальным данным, еще один погибший подводник – Герой России, капитан первого ранга, испытатель глубоководной техники **Николай Филин**. В соцсетях со словами соболезнований можно найти фото и капитана первого ранга **Андрея Воскресенского**, который также трагически погиб при пожаре на подлодке.

Герои

Моряки, погибшие на подлодке в Баренцевом море, были закреплены за воинской частью из Петербурга. Об этом на своей странице в сети «ВКонтакте» написал врио губернатора Санкт-Петербурга **Александр Беглов**.

Официально имена погибших и тип судна, на котором произошел пожар, не разглашаются.

Однако Интернет-канал Baza со ссылкой на источники называет имена и фамилии четырех погибших – Дениса Долонского, Николая Филина, Андрея Воскресенского и **Дениса Опарина**. Денис Долонский и Николай Филин были Героями России.

Также на сайте мурманского храма Спаса на водах опубликован список имен погибших, по которым здесь вчера прошла служба и были вознесены молебные прошения об упокоении душ новопреставленных рабов Божиих Дионисия, Константина, Сергия, Константина, Виктора, Димитрия, Владимира, Андрея, Александра, Владимира, Михаила, Александра, Николая, Дионисия.

Заупокойные богослужения прошли по всей Мурманской области.

Тревога

Так что же произошло в Баренцевом море?

Одним из первых об инциденте с подлодкой в Баренцевом море сообщило Интернет-издание «SeverLife». Блогер и главный редактор сайта **Евгений Карпов** узнал от своих источников о том, что североморский госпиталь готовится принять большое количество пострадавших в 23.00 1 июля.

А Интернет-версия «Русской службы BBC News» цитирует слова очевидца событий. Он сообщает, что 1 июля в 20.30 на Северном флоте была объявлена тревога. А в час ночи подлодка сама подошла к причалу в Североморске. Якобы три отсека подлодки было затоплено, в первом 13 человек на перестукивания не отвечали. Когда смогли добраться до отсека, выяснилось, что все погибли.

Версии

Официально причины трагедии, случившейся на подлодке 1 июля, пока не названы. Следственный комитет России только начал проверку обстоятельств ЧП, его ход контролирует Главнокомандующий Военно-морским флотом **Николай Евменов**.

Пока существуют только предположения о причинах трагедии. Среди них называют и неисправность аккумуляторной батареи, и разгерметизацию с попаданием воды на оборудование, и короткое замыкание в электросетях, и даже неосторожное обращение с электрооборудованием. Эксперты не исключают также, что возгорание на субмарине произошло сразу в нескольких местах.

На момент подписания номера в печать Министерство обороны РФ не сделало никаких заявлений по поводу типа глубоководного аппарата, на котором погибли подводники. Эксперты высказывают разные мнения, но самое распространенное из них о том, что это была засекреченная атомная глубоководная станция АС-31, которую часто называют «Лошарик» из-за формы кают, напоминающей шары. В пользу этой версии говорит и то, что погибший Денис Долонский являлся капитаном такой глубоководной станции.

«Вечерка» будет информировать своих читателей о ходе расследования трагедии в Баренцевом море.

Анжелика КОВАЛЕВА. kovaleva@vmnews.ru

Фото из открытых Интернет-источников.

УДОБНО ЕЗДИТЬ И ХОДИТЬ

На улице Комсомольской на финишную прямую вышел ремонт проезжей части и тротуаров. Его проводят в рамках национального проекта «Безопасные и качественные автомобильные дороги». Ход работ вчера проверил глава администрации Мурманска **Андрей Сысоев**.

В Мурманске ремонтируют не только дороги, но и тротуары

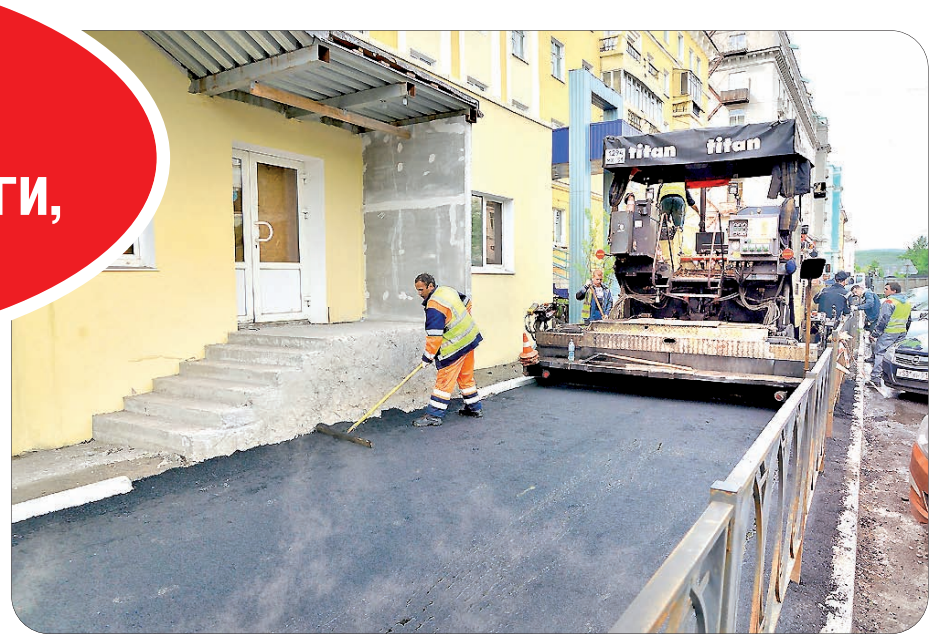

– Здесь меняют верхний слой асфальтобетонного покрытия, – доложил руководитель муниципального учреждения «Управление дорожного хозяйства» **Станислав Ланин**. – Общая площадь работ – 10,5 тысячи квадратных метров, из которых 6,5 тысячи – проезжая часть, еще 4 тысячи – тротуары. Подрядчик менял люки и кирпичные горловины колодцев и камер, дождеприемные решетки, исправлял профиль щебеночного основания тротуаров. Асфальтирование дороги уже закончено. Работа по тротуарам близится к завершению. Подрядчик закончит этот объект раньше, чем планировал.

Параллельно дорожный ремонт идет на улицах Маклакова, Старостина, проездах вдоль 305-го, 306-го микрорайонов (дорога у девятиэтажек на Кольском проспекте, которая соединяет улицу Беринга и Ледокольный проезд).

– Какой интервал между тем моментом, когда рабочие срезали старое покрытие, и началом асфальтирования? – поинтересовался Андрей Иванович. Оказалось, этот период составляет 10 дней. За это время подрядчик меняет колодцы на проезжей части и проводит другие подготовительные работы. На это Андрей Иванович заметил, что, хотя десятидневный интервал и укладывается в нормативы, сроки все равно нужно максимально сокращать, чтобы мурманчане не портили подвески своих автомобилей. Кроме того, глава администрации обратил внимание начальника управления Октябрьского округа **Андрея Здвижкова** на некошеную траву в зеленой зоне и напомнил, что косить ее нужно постоянно, а для этого необходимо грамотно планировать такие работы.

Станислав Ланин (слева) доложил Андрею Сысоеву, как идет ремонт дорог.

Напомним, всего в рамках реализации национального проекта «Безопасные и качественные автомобильные дороги» в Мурманске отремонтируют проезжую часть и тротуары на 27 участках. Площадь работ превышает 300 тысяч квадратных метров.

По муниципальной программе «Развитие транспортной системы» в областном центре отремонтируют еще 30 объектов. Площадь этих работ – без малого 55 тысяч квадратных метров. При этом, учитывая особенности мурманского климата, работы необходимо выполнить в сжатые сроки.

По завершении ремонта качество асфальта проверяют в лаборатории. Работу подрядчика город оплатит, только если экспертиза покажет положительный результат. На все ремонты гарантийный срок составляет от двух до пяти лет.

Антонина БЕРЕЖНОВА.
vmnews@vmnews.ru
Фото Максима КОТОВА.

К ТЕМЕ

В 2016 году в Мурманске впервые за много лет началась большая работа по ремонту тротуаров. Тогда были отремонтированы пешеходные зоны на улицах Карла Маркса, Пушкинской, проспекте Ленина. Такого глобального ремонта пешеходной зоны в центре города не было давно. Также в порядок привели тротуары на улицах Дзержинского, Гвардейской, площадь у городского делового центра «Меридиан».

Вдобавок к этому в 2016 году отремонтировали пешеходную связь в районе домов № 4 и 6 в проезде Связи, на улице Шевченко – до улицы Героев Рыбачьего. Этот участок – основная транспортная и пешеходная связь между двумя улицами. А на улице Зои Космодемьянской в рамках строительства выезда на Кольский проспект (в районе остановки «Автопарк») выполнили масштабные работы с устройством новых тротуаров. Там, где они пересекались с проезжей частью, обустроены пандусы для маломобильных групп населения. В 2017 году в Мурманске отремонтировали тротуары на улице Челюскинцев.

КОРОТКОЙ СТРОКОЙ

ПРАКТИКА НА «СЕДОВЕ»

Сегодня курсанты Мурманского государственного технического университета и Мурманского морского рыбопромышленного колледжа имени И. И. Месяцева отправятся из Мурманска в Калининград для прохождения плавательной практики на учебном парусном судне «Седов».

Плавание у 63 курсантов официально начнется 7 июля. Впервые для прохождения практики на паруснике наравне с курсантами вторых и третьих курсов будут направлены пять первокурсников-судоводителей.

ЕСТЬ РАБОТА

Редакции газеты срочно требуются почтальоны, проживающие на проспекте Кирова, улицах Зеленой, Генералова, Марата, Советской. Оформление по Трудовому кодексу, соцпакет. Звонить по телефону 47-75-83.

АВРОРА НА КОНКУРСЕ

Работа мурманского фотографа **Александра Степаненко** попала в список номинантов престижного конкурса, который ежегодно проводит Королевская обсерватория в Гринвиче. Из 4,6 тысячи присланных работ комиссия отобрала только 22.

Среди номинантов – «Птица по имени Аврора» Александра Степаненко. Фотохудожник запечатлел северное сияние, раскинувшее свои крылья, как жар-птица. Фото сделано в Мурманске на территории бывшей гидроэлектростанции.

Имена победителей объявят 12 сентября на церемонии в Национальном морском музее Гринвича. В 2017 году фотография мурманчанки **Юлии Жуликовой** также попала в финал этого конкурса, но дальше не прошла.

В ШАГОВОЙ ДОСТУПНОСТИ

Управляющая компания «Севжилсервис» открыла дополнительный офис на улице Привокзальной, 14. Он работает с понедельника по пятницу с 8.30 до 16.30, обед с 12.00 до 13.00. Туда могут обращаться жильцы домов на улицах Загородной, 20, 22, 24, 26, Коминтерна, 16, 17, 18, 20, 24, Карла Либкнехта, 30а, 33, Октябрьской, 24, 27, 30, 34/7, 40, 42, 44, Привокзальной, 8, 10, 24, Володарского, 1, 2а, Челюскинцев, 18/20, в Водопроводном переулке, 3, 7/2. Напомним, основной офис управляющей компании располагается на улице Инженерной, 6а.

УЮТА СТАНЕТ БОЛЬШЕ

В Долине Уюта появятся две новые трассы, искусственный снег, Аллея славы и крыша у хоккейной коробки. Завершить строительство и модернизацию планируется до декабря 2020 года. Работы обойдутся почти в 298 миллионов рублей.

В программу комплексного развития спорткомплекса входит строительство лыжероллерной трассы длиной 2,5 километра, новой трассы длиной 5 километров, устройство системы искусственного оснежения, расширение биатлонных трасс протяженностью 2,5 километра, 3,75 километра и 5 километров, а также устройство конструкции покрытия для хоккейной коробки.

Отдельный пункт, не связанный с тренировочным процессом, – благоустройство территории для Аллеи славы. Строительство лыжероллерной трассы и системы искусственного оснежения уже началось.

МУЗЕЙ В АНГАРЕ

На атомном ледоколе «50 лет Победы» из Мурманска в экспедицию на Землю Франца-Иосифа выехали ученые. Они планируют создать в самолетном ангаре в бухте Тихой на острове Гукера самый северный музей. В бухте 10 ученых присоединятся к сотрудникам национального парка «Русская Арктика», историкам, реставраторам, сотрудникам МЧС. Материалы для реставрации были доставлены в прошлом год научно-экспедиционным судном «Михаил Сомов».

ПРИШЛО ТЕПЛО

Сегодня в Мурманске 8–18 градусов тепла. Переменная облачность.

К сделкам с недвижимостью присоединились новые участники

Для большинства мурманчан квартира – единственное ценное имущество. По данным регистрирующих органов, в нашем городе жилищный фонд приватизирован на 80 процентов. Вместе со стенами и потолками владельцам квадратных метров перепала и забота о безопасности сделок с ними. Ведь криминал всегда интересовался жильем. А недавно мошенники начали подделывать электронно-цифровые подписи (ЭЦП) владельцев жилья.

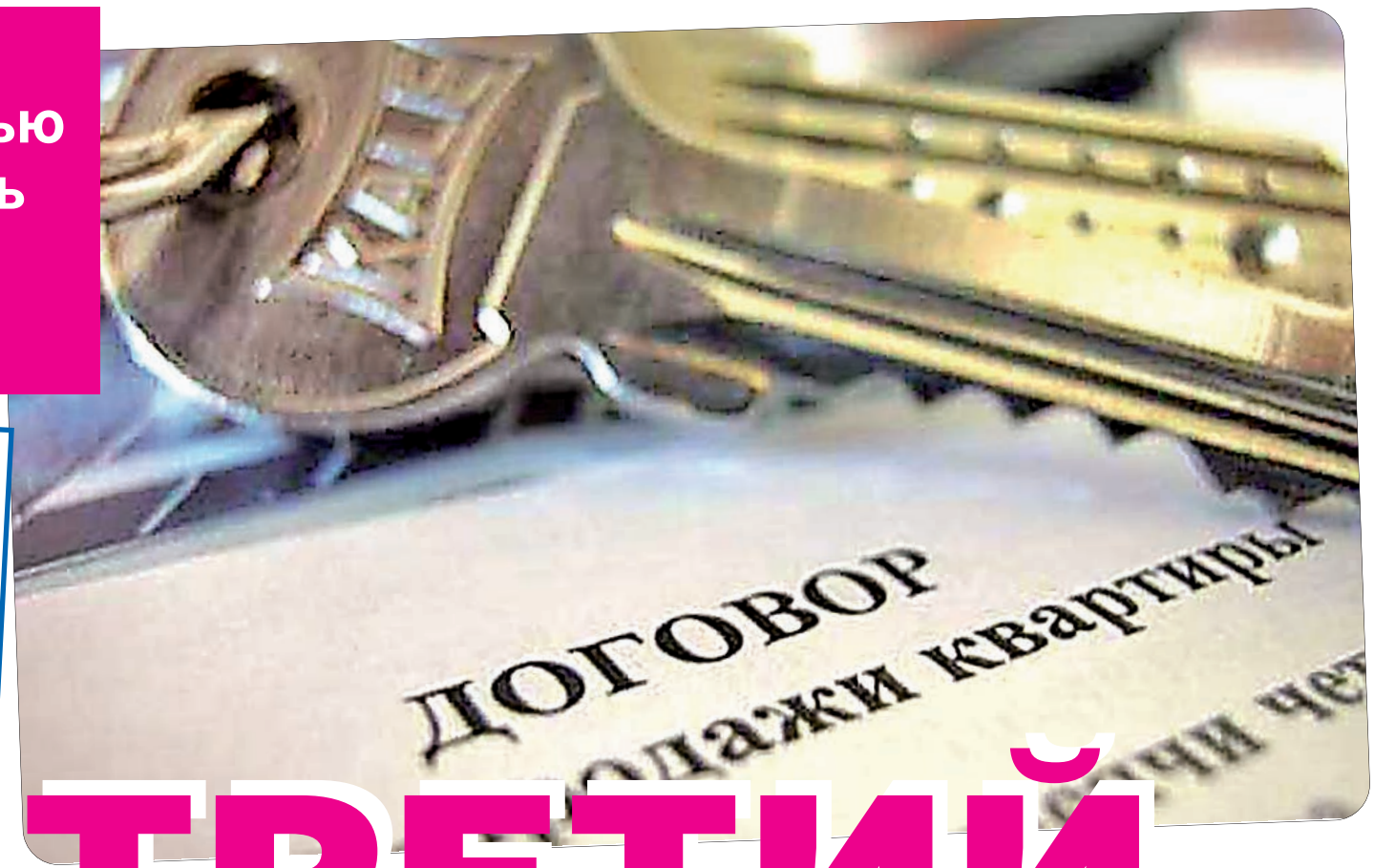

ТРЕТИЙ – НЕ ЛИШНИЙ

А хозяева и не знали!

Долгое время ЭЦП считались самой надежной защитой. Но и к ним преступники подобрали ключи. Несколько владельцев квартир в центре Москвы в одночасье узнали, что их элитные квадратные метры им уже не принадлежат. В полиции, куда бросились граждане, выяснилось, что по документам вся недвижимость продана самими же хозяевами. И под каждой бумагой красовались цифровые подписи продавцов.

Оказалось, что сведения о владельцах ЭЦП преступникам попали в руки из удостоверяющих центров, где эти зашифрованные подписи как раз и выдают. Дальше все просто. Сделка от имени якобы настоящих владельцев квартир ни у кого не вызывала подозрения. Тем более что ее юридическая чистота гарантировалась электронной подписью. Теперь правоохранители ищут самих махинаторов и выясняют, как конфиденциальная информация оказалась в руках посторонних.

Так можно ли сохранить в неприкосновенности то, что заверено ЭЦП? Права на свою квартиру, например.

– Любой владелец недвижимости в состоянии и без электронно-цифровых подписей защитить свою недвижимость от мошенников, – говорит руководитель Управления Росреестра по Мурманской области **Анна Бойко**. – Такая практика в нашей области действует не первый год.

Для защиты жилья надо всего лишь подать в органы Росреестра заявление с уведомлением о том, что вы как собственник недвижимости запрещаете производить любые регистрационные действия с ней без вашего личного присутствия. Иными словами, нет вас – нет сделки. И никакие доверенности якобы от вашего имени не смогут нарушить это ограничение. Сотрудники регистрирующих органов просто не смогут его обойти.

– Поданное вами заявление обязательно будет внесено в базу денных и станет своеобразным стоп-сигналом для возможных действий за вашей спиной, – продолжает Анна Сергеевна. – Такой способ защиты своей недвижимости может быть полезен особенно одиноким людям в преклонном возрасте.

Есть из кого выбирать

С недавних пор непременным участником процесса купли-продажи жилья стал кадастровый инженер. Его услуги могут потребоваться собственникам всех видов недвижимости: земельных участков, домов, сооружений, машино-мест, объектов незавершенного строительства. Это специалист, занимающийся межеванием земель, то есть определением границ земельных участков, а также составлением технических планов различных объектов капитального строительства. Он обязательно должен состоять в саморегулируемой организации кадастровых инженеров. Только такой специалист может подготовить межевые и технические планы, акты обследования объектов недвижимости с необходимыми для государственного кадастрового учета сведениями о недвижимом имуществе.

– Своевременное и качественное выполнение своих задач во многом зависит от опыта конкретного специалиста, – говорит Анна Сергеевна. – Сегодня в Мурманской области зарегистрировано 113 кадастровых инженеров, 59 из которых ведут активную кадастровую деятельность. Мы рекомендуем ответственно подходить к выбору кадастрового инженера.

И вот почему. Если за работу возьмется человек, не имеющий на то прав, все подготовленные им документы будут признаны несостоятельными. Липовыми. Для заказчиков услуг такого самозванца все может завершиться в лучшем случае потерей уплаченных за работу немалых денег, в худшем – недостоверностью документов о ваших имущественных правах.

Где же можно найти подготовленных и знающих кадастровых инженеров? На официальном сайте Росреестра (www.rosreestr.ru) в разделе «Электронные услуги и сервисы» есть сервис «Реестр кадастровых инженеров». Там можно узнать о кадастровом инженере многое: индивидуальный он предприниматель или наемный работник, как давно на рынке услуг, имеет ли действующий аттестат, каковы результаты его профессиональной деятельности. Кто приглянется, к тому и обращайтесь. Только из списка выбирайте сразу нескольких, чтобы специалист был свободен в интересующие вас сроки. Услуга сервиса предоставляется бесплатно и не требует регистрации.

Микродозиметрия

В 2018 году депутаты Госдумы озаботились проблемой продажи микроскопических долей в квартирах. Сегодня на вполне законных основаниях можно купить хоть один квадратный метр жилплощади. Жить там никто не будет, но его владелец сразу же получает определенные возможности, от трудоустройства до получения более комфортного жилья при расселении. Такой возможностью вовсю пользуется криминал, причем на законных основаниях. В предложенном законопроекте как раз и идет речь о запрете образования новой доли, если после ее продажи на каждого жильца в квартире придется менее учетной нормы площади жилья, установленной местными властями. Пока что таких ограничений по площади продаваемых долей не существует. Депутаты приняли закон в первом чтении и… тишина.

– С покупки микродоли практически всегда начинается процесс «выдавливания» собственников из их жилья, – продолжает Анна Сергеевна. – Новые соседи делают жизнь людей невыносимой и вынуждают их выселиться, продать свою долю за копейки или, наоборот, выкупить доли «новоселов» по баснословной цене.

Как не попасть впросак в подобной ситуации? Во-первых, при покупке доли в квартире все оформляйте только через договор купли-продажи. Есть вариант ограничиться договором дарения – так поступают, чтобы избежать налогов. Но если сделку признают недействительной, тогда деньги будет не вернуть: дарение – безвозмездный процесс.

Во-вторых, не покупайте кота в мешке. Постарайтесь навести справки о личности продавца, истории квартиры. Лишним не будет.

В-третьих, не отдавайте продавцу деньги до госрегистрации права на недвижимость. Право собственности на недвижимость вы получите лишь после внесения данных о сделке в Единый государственный реестр прав на недвижимое имущество и сделок с ним.

Сделка по подделке

Нередко для завладения чужими квадратными метрами мошенники подделывают правоустанавливающие документы. Очень часто их на регистрацию приносят представители продавцов, действующие по доверенности от имени законных владельцев. Увидев дубликаты договоров приватизации, свидетельств о праве на наследство и других важных документов, внимательно проверьте их. Так же, как и разного рода доверенности, особенно заверенные иногородними нотариусами.

Недавно в одном из мурманских судов рассматривалось дело, связанное с махинациями с недвижимостью. Супруги после развода хотели разъехаться. Мужчина предложил своей бывшей половине решить все вопросы по ее будущей квартире. Женщина согласилась. Но, заполучив все документы и доверенность от экс-жены, пройдоха обе купленные новые квартиры оформил на себя, а бывшей вместо регистрационных документов подсунул искусную подделку. Только случай вывел мошенника на чистую воду.

Еще минимизировать риски при покупке жилья поможет выписка из государственного реестра с информацией о собственнике квартиры и о существующих ограничениях, наложенных на эту жилплощадь. Получить ее в электронном виде можно на портале Росреестра www.rosreestr.ru.

Валерий СЕРЕБРЯКОВ.
serebriakov@vmnews.ru
Фото Дмитрия САЯПИНА
и из открытых Интернет-источников.

ОТ ПРОДАВЦА до электромонтера

В этом году в Мурманской области бесплатно учиться по 80 образовательным программам среднего профессионального образования смогут 3490 человек. Более 60 процентов бюджетных мест относится к профессиям и специальностям технического или естественнонаучного профилей, более 11 процентов – медицинского профиля, 10 процентов – педагогического профиля.

В колледжах и техникумах началась приемная кампания

Мурманская область участвует в реализации федерального приоритетного проекта «Рабочие кадры для передовых технологий». В его рамках внедряются новые образовательные программы Топ-50. В нынешнем году планируется набор по 21 программе Топ-50 в 13 образовательных организациях, в том числе внедрение двух новых для региона программ – «Контроль работы измерительных приборов» (Мончегорский политехнический колледж) и «Обеспечение информационной безопасности автоматизированных систем» (Мурманский колледж экономики и информационных технологий). На обучение по программам Топ-50 выделено 1250 бюджетных мест.

В Кандалакшском индустриальном колледже теперь можно будет выучиться на электромонтера по ремонту электросетей (25 бюджетных мест). Такие специалисты сейчас востребованы у работодателей. В Мурманском технологическом колледже сервиса впервые объявили набор финансистов (платно).

Также в семи областных колледжах (в Апатитах, Кандалакше, Ковдоре, Коле, Мончегорске, Мурманске, Оленегорске) на бюджетные места принимают абитуриентов с ограниченными возможностями здоровья. Их подготовят по следующим профессиям: жестянщик, маляр, пекарь, повар, продавец непродовольственных и продовольственных товаров, слесарь по ремонту автомобилей, штукатур.

Подробная информация о приемной кампании в областных колледжах и техникумах размещена на сайте регионального министерства образования и науки (https://minobr.gov-murman.ru/spotlight/303505/).

Антонина БЕРЕЖНОВА. vmnews@vmnews.ru
Фото из открытых Интернет-источников.

Перепутали бирки

Прокуратура Апатитов проверила работу патологоанатомического отделения Апатитско-Кировской центральной городской больницы. Сотрудники надзорного органа наведались в медучреждение после нашумевшей истории, которая произошла в июне.

Напомним, тогда были перепутаны тела трех покойников, двух из которых уже похоронили. В итоге пришлось эксгумировать умерших. Родственники двух усопших обратились в прокуратуру.

Что же выяснили ее сотрудники? По закону сведения о поступлении в патологоанатомическое бюро покойника вносятся в журнал регистрации поступления и выдачи тел умерших. После завершения вскрытия тело передается для погребения родственникам либо законному представителю умершего, либо другому человеку, который взялся организовать похороны.

При регистрации тел трех умерших, поступивших в апатитский морг с 14 по 16 июня, как сообщили в прокуратуре, «было осуществлено перемещение бирок и направлений с тел умерших в кабинет сотрудника отделения и обратно». В это время и были перепутаны бирки и направления, поэтому тела были выданы чужим людям. А это не только сильнейшее психологическое потрясение для родственников умерших, но и довольно серьезные затраты на похороны. В адрес главного врача больницы внесено представление. В том числе должен быть рассмотрен вопрос о возмещении причиненного северянам ущерба.

Екатерина БОГДАНОВА.
bogdanova@vmnews.ru

Трагедия в лесополосе

Найдено тело пожилой мурманчанки, которую разыскивали в Мурманске с конца июня. Напомним, 79-летняя пенсионерка страдала потерей памяти и дезориентацией. Когда она пропала, ее родственница обратилась в полицию. Оттуда позже информацию передали сотрудникам городского аварийно-спасательного отряда и аварийно-спасательной службы Мурманской области.

Пенсионерка вышла на связь днем 29 июня и сообщила, что находится в лесу, однако передвигаться сама не может. Последний раз ее видели у санатория «Тамара». Ночь субботы и все воскресенье спасатели прочесывали лесной массив в районе санатория, ручья Чистого, Нагорного проезда и торгового центра «Форум». Но безрезультатно. В понедельник, 1 июля, было принято решение расширить район поисков. Тело пропавшей мурманчанки было найдено в лесополосе за филиалом Нахимовского военно-морского училища. Спасатели транспортировали из леса труп и передали его сотрудникам полиции.

А сотрудники Мурманского арктического комплексного аварийно-спасательного центра (АКАСЦ) искали рыбака. Им поступила информация, что на реке Лавне в субботу потерялся 32-летний мужчина. Он отстал от своей компании по пути к автомобилю. Сутки родственники искали его самостоятельно, затем обратились к спасателям. Дежурная смена Мурманского АКАСЦ обследовала его путь движения к автомобилю, берега реки, песчаные карьеры, прилегающие дороги и лесной массив. Поиски успехом не увенчались. В понедельник спасатели обнаружили пострадавшего в лесу недалеко от грунтовой дороги. Мужчина провел там двое суток. Его транспортировали к дороге и передали бригаде скорой медицинской помощи.

Дарья ПУТИНЦЕВА. putintseva@vmnews.ru

ПРОИСШЕСТВИЯ

ПОСКОЛЬЗНУЛСЯ, УПАЛ, УМЕР

В Мурманске продолжается расследование уголовного дело по факту смерти 46-летнего мужчины. Напомним, 27 марта горожанин поскользнулся во дворе дома № 10/2 на улице Ломоносова, упал и получил черепно-мозговую травму. Северянина госпитализировали, но, несмотря на старания врачей, 30 марта пациент скончался. По версии следствия, смерть мужчины напрямую связана с ненадлежащим оказанием жилищно-коммунальных услуг по очистке дороги во дворе. Следователи устанавливают все обстоятельства произошедшего: допрашивают свидетелей, должностных лиц, работников управляющей компании и подрядных организаций. Уголовное дело возбуждено по статье «Оказание услуг, не отвечающих требованиям безопасности жизни или здоровья потребителей, если они повлекли по неосторожности смерть человека».

СЛОМАЛ ПАЛЕЦ ПОЛИЦЕЙСКОМУ

45-летнему мурманчанину грозит до 10 лет лишения свободы за то, что он сломал палец полицейскому. По версии следствия, два сотрудника ДПС прибыли к дому № 6 на улице Домостроительной, так как поступило сообщение об аварии. Водитель одного из автомобилей оказался пьян. Ему предложили проследовать в отдел, но дебошир полез в драку и сломал стражу порядка палец. Расследование уголовного дела по статье «Применение насилия в отношении представителя власти» продолжается.

АРЕСТОВАЛИ МИКРОВОЛНОВКУ

Жительница Первомайского округа Мурманска задолжала по коммунальным платежам 31 тысячу рублей. Даже после возбуждения исполнительного производства женщина не спешила отдавать деньги. Тогда к ней наведались судебные приставы, которые наложили арест на микроволновую печь и посудомоечную машину. За несколько часов северянка нашла средства, чтобы полностью рассчитаться с долгом и, соответственно, не лишиться бытовой техники.

УКРАЛ ВЕЛОСИПЕД

Мурманчанин обратился в полицию с заявлением о краже его велосипеда. Двухколесное транспортное средство стоимостью более 20 тысяч рублей стояло в подъезде дома на улице Академика Книповича. Сотрудники уголовного розыска установили и задержали подозреваемого. Им оказался 32-летний мурманчанин. Уголовное дело возбудили по статье «Кража». Максимальное наказание – два года лишения свободы. Стражи порядка настоятельно советуют горожанам не оставлять свое имущество на лестничных клетках, в общих тамбурах, на балконах и в кладовках. Если же все-таки ситуация вынуждает так сделать, то следует воспользоваться специальным противоугонным замком.

ПОДЖЕГ ИЗ МЕСТИ

В Мурманске полицейские раскрыли поджог автомобиля, который произошел ночью с 27 на 28 декабря 2018 года. Тогда на улице Гвардейской сгорел автомобиль «Фольксваген Пассат». Пламя полностью уничтожило моторный отсек иномарки. Оперативники выяснили, что к произошедшему может быть причастен 33-летний северянин, который и раньше попадал в поле зрения правоохранительных органов. Его задержали и доставили в полицию. Мужчина рассказал, что поджег машину вместе со своим другом. А попросил их об этом знакомый, заплатив каждому по пять тысяч рублей. Стражи порядка задержали 40-летнего северянина, который, в свою очередь, рассказал, что действительно обратился к приятелям с такой просьбой. Однако лично с пострадавшим, то есть владельцем авто, не знаком. Он «заказал» порчу имущества по просьбе приятеля, который хотел отомстить соседу по дачному участку. На данный момент непосредственный поджигатель находится под стражей, остальные три фигуранта – под подпиской о невыезде. Уголовное дело возбуждено по статье «Умышленные уничтожение или повреждение имущества».

НЕЗАКОННАЯ РЫБАЛКА

На трех жителей Мурманской области завели уголовное дело. Они еще в марте без разрешения ловили на моторной лодке камчатского краба в Мотовском заливе Баренцева моря. Улов нарушителей составил не менее 86 особей краба. В результате чего федеральному бюджету был причинен ущерб на сумму более 1,2 миллиона рублей. В добровольном порядке нанесенный ущерб рыбаки так и не возместили. Уголовное дело находится в производстве отдела дознания и административной практики Пограничного управления ФСБ России по Западному арктическому району.

ОПОВЕЩЕНИЕ О НАЧАЛЕ ОБЩЕСТВЕННЫХ ОБСУЖДЕНИЙ

На общественные обсуждения выносится проект планировки территории и проекту межевания территории, расположенной в Ленинском административном округе города Мурманска, в границах земельных участков с кадастровыми номерами 51:20:0003211:27, 51:20:0003211:53, 51:20:0003211:57 (далее – проект).

Проект и информационные материалы к нему размещены в информационно-телекоммуникационной сети Интернет в разделе «Законопроекты и проекты НПА» портала Мурманской области «Открытый электронный регион» (https://openregion.gov-murman.ru/npa).

Срок проведения общественных обсуждений по проекту с 04 июля 2019 года (включительно) по 06 августа 2019 года (включительно).

Проект и информационные материалы к нему представлены на экспозиции по адресу:

- город Мурманск, проспект Ленина, дом 77 (помещение комитета градостроительства и территориального развития администрации города Мурманска).

Экспозиция открыта в рабочие дни с 12 июля 2019 года по 24 июля 2019 года.

Часы работы экспозиции: понедельник – пятница с 11.00 до 13.00, с 14.00 до 16.00.

На экспозиции проводятся консультации по проекту, подлежащему рассмотрению на общественных обсуждениях.

Участники общественных обсуждений, прошедшие в соответствии с частью 12 статьи 5.1 Градостроительного кодекса Российской Федерации идентификацию, имеют право вносить предложения и замечания, касающиеся проекта, в период с 01 июля 2019 года по 15 июля 2019 года:

1) посредством информационно-телекоммуникационной сети Интернет, в разделе «Законопроекты и проекты НПА» портала Мурманской области «Открытый электронный регион» (https://openregion.gov-murman.ru/npa);

2) в письменной форме в организационный комитет по проведению публичных слушаний или общественных обсуждений по вопросам градостроительной деятельности, градостроительного зонирования, правилам благоустройства, по адресу: 183012, город Мурманск, проспект Ленина, дом 77, комитет градостроительства и территориального развития администрации города Мурманска.

3) посредством записи в книге (журнале) учета посетителей экспозиции проекта, подлежащего рассмотрению на общественных обсуждениях.

Приложение:
1) форма внесения предложений и замечаний, касающихся проекта, физическим лицом;
2) форма внесения предложений и замечаний, касающихся проекта, юридическим лицом.

Приложение № 1
к оповещению о начале
общественных обсуждений

Форма внесения предложений и замечаний,
касающихся проекта планировки территории и проекту межевания территории, расположенной в Ленинском административном округе города Мурманска, в границах земельных участков с кадастровыми номерами 51:20:0003211:27, 51:20:0003211:53, 51:20:0003211:57, физическим лицом

В организационный комитет по проведению публичных слушаний или общественных обсуждений по вопросам градостроительной деятельности, градостроительного зонирования, правилам благоустройства

Почтовый адрес: 183012, город Мурманск, проспект Ленина, дом 77, комитет градостроительства и территориального развития администрации города Мурманска

от _____
фамилия, имя, отчество (при наличии)
дата рождения:_____,
адрес места жительства (регистрации):
_____
_____

Вношу следующие предложения, замечания, касающиеся проекта планировки территории и проекту межевания территории, расположенной в Ленинском административном округе города Мурманска, в границах земельных участков с кадастровыми номерами 51:20:0003211:27, 51:20:0003211:53, 51:20:0003211:57.

Замечания по проекту:
Предложения по проекту:

Приложение: копии страниц документа, удостоверяющего личность физического лица (паспорт гражданина Российской Федерации, удостоверение личности военнослужащего, военный билет, временное удостоверение личности гражданина РФ по форме № 2-П), подтверждающих представленные сведения, заверенные физическим лицом.

Подтверждаю достоверность представленной информации. Я предупрежден(а) об ответственности за представление ложных или неполных сведений.

Настоящим во исполнение требований Федерального закона от 27.07.2006 № 152-ФЗ «О персональных данных» даю свое согласие уполномоченному органу на обработку моих вышеуказанных персональных данных. С персональными данными может производиться автоматизированная и неавтоматизированная обработка. Настоящее согласие выдано без ограничения срока его действия.

Я могу отозвать вышеуказанное согласие, предоставив в уполномоченный орган заявление в простой письменной форме.

_____ _____ _____
дата подпись расшифровка подписи

Приложение № 2
к оповещению о начале
общественных обсуждений

Форма внесения предложений и замечаний,
касающихся проекта планировки территории и проекту межевания территории, расположенной в Ленинском административном округе города Мурманска, в границах земельных участков с кадастровыми номерами 51:20:0003211:27, 51:20:0003211:53, 51:20:0003211:57, юридическим лицом

В организационный комитет по проведению публичных слушаний или общественных обсуждений по вопросам градостроительной деятельности, градостроительного зонирования, правилам благоустройства

Почтовый адрес: 183012, город Мурманск, проспект Ленина, дом 77, комитет градостроительства и территориального развития администрации города Мурманска

от _____
наименование юридического лица
ОГРН:_____
место нахождения и адрес: _____
_____

Вношу следующие предложения, замечания, касающиеся проекта планировки территории и проекту межевания территории, расположенной в Ленинском административном округе города Мурманска, в границах земельных участков с кадастровыми номерами 51:20:0003211:27, 51:20:0003211:53, 51:20:0003211:57.

Замечания по проекту:
Предложения по проекту:
_____является:
(наименование юридического лица)

правообладателем земельного участка с кадастровым № 51:_____, и (или) объекта капитального строительства с кадастровым № 51:_____, помещения, являющимся частью указанного объекта капитального строительства, с кадастровым № 51:_____, находящегося в границах территории, в отношении которой разработан проект (ненужное зачеркнуть).

Прилагаю документы, подтверждающие представленные сведения, в соответствии с частью 12 статьи 5.1 Градостроительного кодекса Российской Федерации*:

Подтверждаю достоверность представленной информации. Я предупрежден(а) об ответственности за представление ложных или неполных сведений.

_____ _____ _____ _____
должность подпись расшифровка подписи дата

*Примечание.

Юридическим лицом прилагаются копии документов, заверенные таким юридическим лицом:

1. Копия свидетельства о регистрации юридического лица.
2. Выписка из Единого государственного реестра недвижимости на земельный участок.
3. Выписка из Единого государственного реестра недвижимости на объект капитального строительства и (или) помещений, являющихся частью указанного объекта капитального строительства.
4. Документ, удостоверяющий (устанавливающий) права на объект капитального строительства, помещение, являющиеся частью указанного объекта капитального строительства, если право на такой объект капитального строительства, помещение не зарегистрировано в Едином государственном реестра недвижимости.
5. Документ, удостоверяющий (устанавливающий) права на земельный участок, если право на такой земельный участок не зарегистрировано в Едином государственном реестра недвижимости.

ГЛАВА
МУНИЦИПАЛЬНОГО ОБРАЗОВАНИЯ ГОРОД МУРМАНСК

ПОСТАНОВЛЕНИЕ

18 июня 2019 года № 112

О награждении Почетной грамотой
главы муниципального образования город Мурманск

В соответствии с Положением о Почетной грамоте Совета депутатов города Мурманска, Почетной грамоте и Благодарственном письме главы муниципального образования город Мурманск, утвержденным решением Совета депутатов города Мурманска от 25 апреля 2014 года № 73-1053,

ПОСТАНОВЛЯЮ:

за многолетний добросовестный труд, высокое профессиональное мастерство, большой личный вклад в развитие рыбной отрасли города Мурманска и в связи с празднованием Дня рыбака наградить Почетной грамотой главы муниципального образования город Мурманск:

• АКСЕНОВУ Юлию Владимировну, специалиста Кадровой службы ПУБЛИЧНОГО АКЦИОНЕРНОГО ОБЩЕСТВА «МУРМАНСКИЙ ТРАЛОВЫЙ ФЛОТ»;
• ГОРЧАНЮК Николая Николаевича, матроса судна МК-0357 «Витус Беринг» ПУБЛИЧНОГО АКЦИОНЕРНОГО ОБЩЕСТВА «МУРМАНСКИЙ ТРАЛОВЫЙ ФЛОТ»;
• КАЛИНИНА Игоря Рюриковича, помощника капитана по радиоэлектронике судна М-0007 «Павел Кутахов» ПУБЛИЧНОГО АКЦИОНЕРНОГО ОБЩЕСТВА «МУРМАНСКИЙ ТРАЛОВЫЙ ФЛОТ»;
• КАНЖИНА Андрея Владимировича, второго механика судна МК-0204 «Яков Гунин» ПУБЛИЧНОГО АКЦИОНЕРНОГО ОБЩЕСТВА «МУРМАНСКИЙ ТРАЛОВЫЙ ФЛОТ»;
• МИЛЬКОВА Дмитрия Геннадьевича, старшего повара судна МК-0361 «Василий Головнин» ПУБЛИЧНОГО АКЦИОНЕРНОГО ОБЩЕСТВА «МУРМАНСКИЙ ТРАЛОВЫЙ ФЛОТ»;
• НАТОЛИНА Дмитрия Викторовича, второго механика судна МК-0356 «Рыбак» ПУБЛИЧНОГО АКЦИОНЕРНОГО ОБЩЕСТВА «МУРМАНСКИЙ ТРАЛОВЫЙ ФЛОТ»;
• ПЕТУХОВА Андрея Валентиновича, матроса судна МК-0356 «Рыбак» ПУБЛИЧНОГО АКЦИОНЕРНОГО ОБЩЕСТВА «МУРМАНСКИЙ ТРАЛОВЫЙ ФЛОТ»;
• ПРЯМИКОВА Александра Алексеевича, первого механика-наладчика судна МК-0556 «Капитан Демиденко» ПУБЛИЧНОГО АКЦИОНЕРНОГО ОБЩЕСТВА «МУРМАНСКИЙ ТРАЛОВЫЙ ФЛОТ»;
• ПЫЖЬЯНОВА Николая Дмитриевича, первого механика-наладчика судна МК-0278 «Бухта Наездник» ПУБЛИЧНОГО АКЦИОНЕРНОГО ОБЩЕСТВА «МУРМАНСКИЙ ТРАЛОВЫЙ ФЛОТ»;
• ЯРМИЕВУ Ирину Владимировну, бухгалтера 1 категории Финансовой группы Бухгалтерии ПУБЛИЧНОГО АКЦИОНЕРНОГО ОБЩЕСТВА «МУРМАНСКИЙ ТРАЛОВЫЙ ФЛОТ».

Глава муниципального образования
город Мурманск **Т. И. ПРЯМИКОВА.**

Информационное сообщение

Разрешением на осуществление земляных работ от 14.06.2019 № 314ко АО «МЭС» согласовано проведение земляных работ по капитальному ремонту участка теплосети по проекту «Капитальный ремонт участка тепловой сети от д. 18 по пр. Ленина, до ТК-61/3, г. Мурманск».

Для выполнения данных земляных работ потребуется произвести снос рябин, произрастающих в охранной зоне тепловой сети, а также санитарную обрезку 7 рябин, произрастающих вне границ охранных зон инженерных сетей.

Снос и санитарная обрезка зеленых насаждений согласованы Разрешением на снос, пересадку, санитарную обрезку зеленых насаждений от 02.07.2019 № 109 в соответствии с Порядком осуществления сноса, пересадки, санитарной обрезки зеленых насаждений и компенсационного озеленения на территории города Мурманска, утвержденным решением Совета депутатов города Мурманска от 03.04.2008 № 48-587 (далее – Порядок).

В соответствии с Порядком в случае сноса зеленых насаждений, произрастающих в охранной зоне инженерных сетей, при проведении аварийных или плановых ремонтных работ на указанных инженерных сетях выполнение компенсационного озеленения не назначается. В данном случае заказчик обязан обеспечить восстановление зеленой зоны с посевом многолетних трав.

В связи с данным обстоятельством после завершения земляных работ по капитальному ремонту тепловой сети в районе дома № 18 по проспекту Ленина в городе Мурманске АО «МЭС» надлежит до 30.09.2019 восстановить зеленую зоны в месте проведения работ с внесением плодородной земли и посевом многолетних трав и сдать представителю комитета по развитию городского хозяйства администрации города Мурманска.

Информационное сообщение

Разрешением на строительство от 02.09.2016 № 51-320000-671-2016 ООО «Старвэй» согласовано проведение работ по проекту «Реконструкция отдельно стоящего здания под жилой дом, улица Фадеев Ручей, дом 18 Первомайский административный округ города Мурманска».

Для выполнения данных работ потребуется произвести снос 11 зеленых насаждений, пересадку 10 зеленых насаждений, санитарную обрезку 2 зеленых насаждений.

Снос, пересадка и санитарная обрезка зеленых насаждений согласованы Разрешением на снос, пересадку, санитарную обрезку зеленых насаждений от 02.07.2019 № 110 в соответствии с Порядком осуществления сноса, пересадки, санитарной обрезки зеленых насаждений и компенсационного озеленения на территории города Мурманска, утвержденным решением Совета депутатов города Мурманска от 03.04.2008 № 48-587 (далее – Порядок).

В соответствии с Порядком за снос зеленых насаждений ООО «Старвэй» надлежит в срок до 30.06.2020 выполнить компенсационное озеленение в виде посадки 11 кустарников декоративных пород в местах, указанных управлением Первомайского административного округа города Мурманска.

Информационное сообщение

Разрешением на осуществление земляных работ от 18.06.2019 № 327 ко ООО «ИНМАР» согласовано проведение земляных работ по капитальному ремонту дворовой территории, установке опор по проекту «Капитальный ремонт дворовой территории домов №№ 18, 26, 28 по ул. Зои Космодемьянской».

Для выполнения данных работ потребуется пересадка 11 зеленых насаждений, санитарная обрезка 17 зеленых насаждений.

Пересадка и санитарная обрезка зеленых насаждений согласованы Разрешением на снос, пересадку, санитарную обрезку зеленых насаждений от 02.07.2019 № 106 в соответствии с Порядком осуществления сноса, пересадки, санитарной обрезки зеленых насаждений и компенсационного озеленения на территории города Мурманска, утвержденным решением Совета депутатов города Мурманска от 03.04.2008 № 48-587 (далее – Порядок).

АДМИНИСТРАЦИЯ ГОРОДА МУРМАНСКА

ПОСТАНОВЛЕНИЕ

02.07.2019 № 2219

Об утверждении программы по оценке готовности теплоснабжающих организаций к отопительному периоду 2019–2020 годов и создании комиссии

На основании Федерального закона от 06.10.2003 № 131-ФЗ «Об общих принципах организации местного самоуправления в Российской Федерации», Федерального закона от 27.07.2010 № 190-ФЗ «О теплоснабжении», в соответствии с Правилами оценки готовности к отопительному периоду, утвержденными приказом Министерства энергетики Российской Федерации от 12.03.2013 № 103, Уставом муниципального образования город Мурманск, постановлением Правительства Мурманской области от 26.04.2019 № 194-ПП «О подготовке объектов жилищно-коммунального хозяйства Мурманской области к работе в отопительный период 2019–2020 года» **постановляю:**

1. Утвердить программу проведения проверки готовности теплоснабжающих организаций города Мурманска к отопительному периоду 2019–2020 годов согласно приложению № 1 к настоящему постановлению.
2. Создать комиссию по оценке готовности теплоснабжающих организаций города Мурманска к отопительному периоду 2019–2020 годов.
3. Утвердить состав комиссии по оценке готовности теплоснабжающих организаций города Мурманска к отопительному периоду 2019–2020 годов согласно приложению № 2 к настоящему постановлению.
4. Отделу информационно-технического обеспечения и защиты информации администрации города Мурманска (Кузьмин А. Н.) разместить настоящее постановление с приложениями на официальном сайте администрации города Мурманска в сети Интернет.
5. Редакции газеты «Вечерний Мурманск» (Хабаров В. А.) опубликовать настоящее постановление с приложениями.
6. Настоящее постановление вступает в силу со дня официального опубликования.
7. Контроль за выполнением настоящего постановления возложить на заместителя главы администрации города Мурманска Доцник В. А.

Глава администрации города Мурманска А. И. СЫСОЕВ.

Приложение № 1 к постановлению администрации города Мурманска от 02.07.2019 № 2219

Программа проведения проверки готовности теплоснабжающих организаций города Мурманска к отопительному периоду 2019–2020 годов

1. Общие положения

1.1. Целью программы проведения проверки готовности теплоснабжающих организаций города Мурманска к отопительному периоду 2019–2020 годов (далее – Программа) является оценка готовности теплоснабжающих организаций города Мурманска к отопительному периоду путем проведения проверок.

1.2. Проверка проводится на предмет соблюдения обязательных требований, установленных Правилами оценки готовности к отопительному периоду, утвержденными приказом Минэнерго России от 12.03.2013 № 103.

1.3. Проверка готовности к отопительному периоду осуществляется в отношении теплоснабжающих организаций и в сроки согласно приложению № 1 к Программе.

1.4. Проверка готовности теплоснабжающих организаций проводится комиссией по оценке готовности теплоснабжающих организаций города Мурманска к отопительному периоду 2019–2020 годов (далее – Комиссия).

2. Работа Комиссии

2.1. В целях проведения проверки Комиссия рассматривает документы, подтверждающие выполнение требований по готовности к отопительному периоду, а при необходимости проводит осмотр объектов проверки.

2.2. Результаты проверки оформляются актом проверки готовности к отопительному периоду (далее – Акт), который составляется не позднее одного дня с даты завершения проверки, по форме согласно приложению № 3 к Программе.

В Акте содержатся следующие выводы Комиссии по итогам проверки:

- объект проверки готов к отопительному периоду;
- объект проверки будет готов к отопительному периоду при условии устранения в установленный срок замечаний к требованиям по готовности, выданных Комиссией;
- объект проверки не готов к отопительному периоду.

При наличии у Комиссии замечаний к выполнению требований по готовности к отопительному периоду или при невыполнении требований по готовности к отопительному периоду к Акту прилагается перечень замечаний (далее – Перечень) с указанием сроков их устранения.

При устранении указанных в Перечне замечаний к выполнению (невыполнению) требований по готовности к отопительному периоду Комиссией проводится повторная проверка, по результатам которой составляется новый Акт.

2.3. Ответственные лица теплоснабжающих организаций представляют Комиссии документы, подтверждающие выполнение требований по готовности к отопительному периоду, указанных в приложении № 2 к Программе.

3. Выдача паспорта готовности к отопительному периоду

3.1. Паспорт готовности к отопительному периоду (далее – Паспорт) составляется по форме в соответствии с приложением № 4 к Программе и выдается Комиссией по каждой теплоснабжающей организации в течение 15 дней с даты подписания Акта в случае, если объект проверки готов к отопительному периоду, а также в случае, если замечания к требованиям по готовности к отопительному периоду, выданные Комиссией, устранены в срок, установленный Перечнем.

3.2. Срок выдачи Паспортов для теплоснабжающих организаций – не позднее 01.11.2019.

3.3. Теплоснабжающая организация, не получившая Паспорт до 01.11.2019, продолжает подготовку к отопительному периоду и устраняет указанные в Перечне замечания к выполнению (невыполнению) требований по готовности к отопительному периоду.

После уведомления Комиссии об устранении замечаний к выполнению (невыполнению) требований по готовности к отопительному периоду осуществляется повторная проверка. При положительном заключении Комиссии оформляется повторный Акт с выводом о готовности к отопительному периоду, но без выдачи Паспорта в текущий отопительный период.

Приложение № 1
к Программе проведения проверки
готовности теплоснабжающих
организаций города Мурманска
к отопительному периоду 2019–2020 годов

Теплоснабжающие организации города Мурманска, в отношении которых осуществляется проверка готовности к отопительному периоду 2019–2020 годов, и сроки проведения проверки

№ п/п	Категория объекта	Наименование организации, в отношении объектов которой будет проводиться проверка	Объекты, подлежащие проверке	Срок проведения проверки
1	Теплоснабжающая организация	ПАО «Мурманская ТЭЦ»	Восточная котельная	с 23.09.2019 по 27.09.2019
			Южная котельная	с 23.09.2019 по 27.09.2019
			Мурманская ТЭЦ	с 23.09.2019 по 27.09.2019
2	Теплоснабжающая организация	АО «МЭС»	Северная котельная	с 30.09.2019 по 04.10.2019
			Котельная Абрам-Мыс	с 30.09.2019 по 04.10.2019
			Котельная Роста	с 30.09.2019 по 04.10.2019
			Котельная жилого района Росляково ул. Заводская	с 30.09.2019 по 04.10.2019
			Котельная жилого района Росляково ул. Молодежная	с 30.09.2019 по 04.10.2019
3	Теплоснабжающая организация	Филиал ФГБУ «Центральное жилищно-коммунальное управление» по ОСК Северного флота	Котельная инв. № 22 в/городок № 6 жилого района Росляково по ул. Мохнаткина Пахта	с 08.10.2019 по 09.10.2019
4	Теплоснабжающая организация	АО «Мурманский морской торговый порт»	Котельная АО «Мурманский морской торговый порт»	с 10.10.2019 по 11.10.2019
5	Теплоснабжающая организация	АО «Мурманский морской рыбный порт»	Котельная АО «Мурманский морской рыбный порт»	с 15.10.2019 по 16.10.2019

Приложение № 2
к Программе проведения проверки
готовности теплоснабжающих
организаций города Мурманска
к отопительному периоду
2019–2020 годов

Требования по готовности к отопительному периоду для теплоснабжающих организаций

В целях оценки готовности теплоснабжающих организаций к отопительному периоду Комиссией должны быть проверены в отношении данных организаций:

1) наличие соглашения об управлении системой теплоснабжения, заключенного в порядке, установленном Федеральным законом от 27.07.2010 № 190-ФЗ «О теплоснабжении» (далее – Закон о теплоснабжении) (при наличии в одной системе теплоснабжения двух и более теплоснабжающих и теплосетевых организаций);

2) готовность к выполнению графика тепловых нагрузок, поддержанию температурного графика, утвержденных схемой теплоснабжения;

3) соблюдение критериев надежности теплоснабжения, установленных техническими регламентами;

4) наличие нормативных запасов топлива на источниках тепловой энергии;

5) функционирование эксплуатационной, диспетчерской и аварийной служб, а именно:

- укомплектованность указанных служб персоналом;
- обеспеченность персонала средствами индивидуальной и коллективной защиты, спецодеждой, инструментами и необходимой для производства работ оснасткой, нормативно-технической и оперативной документацией, инструкциями, схемами, первичными средствами пожаротушения;

6) проведение наладки принадлежащих им тепловых сетей;

7) организация контроля режимов потребления тепловой энергии;

8) обеспечение качества теплоносителей;

9) организация коммерческого учета приобретаемой и реализуемой тепловой энергии;

10) обеспечение проверки качества строительства принадлежащих им тепловых сетей, в том числе предоставление гарантий на работы и материалы, применяемые при строительстве, в соответствии с Законом о теплоснабжении;

11) обеспечение безаварийной работы объектов теплоснабжения и надежного теплоснабжения потребителей тепловой энергии, а именно:

- готовность систем приема и разгрузки топлива, топливоприготовления и топливоподачи;
- соблюдение водно-химического режима;
- отсутствие фактов эксплуатации теплоэнергетического оборудования сверх ресурса без проведения соответствующих организационно-технических мероприятий по продлению срока его эксплуатации;
- наличие утвержденных графиков ограничения теплоснабжения при дефиците тепловой мощности тепловых источников и пропускной способности тепловых сетей;
- наличие расчетов допустимого времени устранения аварийных нарушений теплоснабжения жилых домов;
- наличие порядка ликвидации аварийных ситуаций в системах теплоснабжения с учетом взаимодействия тепло-, электро-, топливо- и водоснабжающих организаций, потребителей тепловой энергии, ремонтно-строительных и транспортных организаций, а также органов местного самоуправления;
- проведение гидравлических и тепловых испытаний тепловых сетей;
- выполнение утвержденного плана подготовки к работе в отопительный период, в который включено проведение необходимого технического освидетельствования и диагностики оборудования, участвующего в обеспечении теплоснабжения;
- наличие планового графика ремонта тепловых сетей и источников тепловой энергии;
- наличие договоров поставки топлива, не допускающих перебоев поставки и снижения установленных нормативов запасов топлива;

12) наличие документов, определяющих разграничение эксплуатационной ответственности между потребителями тепловой энергии, теплоснабжающими и теплосетевыми организациями;

13) отсутствие невыполненных в установленные сроки предписаний, влияющих на надежность работы в отопительный период, выданных уполномоченными на осуществление государственного контроля (надзора) органами государственной власти и уполномоченными на осуществление муниципального контроля органами местного самоуправления;

14) работоспособность автоматических регуляторов при их наличии.

К обстоятельствам, при несоблюдении которых в отношении теплоснабжающих организаций составляется Акт с приложением Перечня с указанием сроков устранения замечаний, относится несоблюдение требований, указанных в пунктах 1, 7, 9 и 10 настоящего приложения.

Приложение № 3
к Программе проведения проверки
готовности теплоснабжающих
организаций города Мурманска
к отопительному периоду 2019–2020 годов

АКТ
проверки готовности к отопительному периоду _____/_____гг.
№ _____

_____ «__»_____20____г.
(место составления акта) (дата составления акта)

Комиссия, образованная _____
(форма документа и его реквизиты, которым образована комиссия)
в соответствии с программой проведения проверки готовности к отопительному периоду
от «_____»_____20_____г., утвержденной_____
_____
(Ф.И.О. руководителя (его заместителя) органа, проводящего проверку готовности к отопительному периоду)
с «_____»_____20_____ г. по «___»_____20 г. в соответствии
с Федеральным законом от 27.07.2010 № 190-ФЗ «О теплоснабжении» провела проверку готовности к отопительному периоду
_____
(полное наименование муниципального образования, теплоснабжающей организации, теплосетевой организации, потребителя тепловой энергии, в отношении которого проводилась проверка готовности к отопительному периоду)
Проверка готовности к отопительному периоду проводилась в отношении следующего (-щих) объекта (-ов): _____
_____
В ходе проведения проверки готовности к отопительному периоду Комиссия установила:
_____.
(готовность/неготовность к работе в отопительном периоде)
Выводы Комиссии по итогам проведения проверки готовности к отопительному периоду:
1._____
2._____

Приложения к акту проверки готовности к отопительному периоду _____/_____гг.:

Председатель комиссии: _____ _____
(подпись) (расшифровка подписи)
Заместитель председателя комиссии: _____ _____
(подпись) (расшифровка подписи)
Члены комиссии: _____ _____
(подпись) (расшифровка подписи)
С актом проверки готовности ознакомлен, один экземпляр акта получил:
«_____»_____20_____г. _____
(подпись, расшифровка подписи руководителя (его уполномоченного представителя) муниципального образования, теплоснабжающей организации, теплосетевой организации, потребителя тепловой энергии, в отношении которого проводилась проверка готовности к отопительному периоду)

Приложение № 4
к Программе проведения проверки
готовности теплоснабжающих
организаций города Мурманска
к отопительному периоду 2019–2020 годов

ПАСПОРТ
готовности к отопительному периоду_____/_____гг.
Выдан _____
(полное наименование муниципального образования, теплоснабжающей организации, теплосетевой организации, потребителя тепловой энергии, в отношении которого проводилась проверка готовности к отопительному периоду)
В отношении объекта (ов), по которому (ым) проводилась проверка готовности к отопительному периоду:_____
_____
Основание выдачи паспорта готовности к отопительному периоду:
Акт проверки готовности к отопительному периоду от _____№ _____
_____
(подпись, расшифровка подписи и печать уполномоченного органа, образовавшего комиссию по проведению проверки готовности к отопительному периоду)

Приложение № 2 к постановлению администрации города Мурманска от 02.07.2019 № 2219

Состав комиссии по оценке готовности теплоснабжающих организаций города Мурманска к отопительному периоду 2019–2020 годов

Доцник В. А. - заместитель главы администрации города Мурманска - председатель комиссии
Червинко А. Ю. - председатель комитета по жилищной политике администрации города Мурманска -заместитель председателя комиссии

Члены комиссии:

Ласкин Т. Т. - заместитель председателя комитета по жилищной политике администрации города Мурманска
Орлов М. Н. - консультант отдела технического контроля комитета по жилищной политике администрации города Мурманска
Сербина Э. В. - начальник отдела технического контроля комитета по жилищной политике администрации города Мурманска

ГЛАВА
МУНИЦИПАЛЬНОГО ОБРАЗОВАНИЯ ГОРОД МУРМАНСК

ПОСТАНОВЛЕНИЕ

02 июля 2019 года № 127

О назначении общественных обсуждений по проекту планировки и межевания территории для размещения линейного объекта «Строительство и реконструкция участков автомобильной дороги Р-21 «Кола» Санкт-Петербург – Петрозаводск – Мурманск – Печенга – граница с Королевством Норвегия. Реконструкция автомобильной дороги Р-21 «Кола» Санкт-Петербург – Петрозаводск – Мурманск – Печенга – граница с Королевством Норвегия. Подъезд к г. Мурманск на участке км 14+297 – км 19+027, Мурманская область»

В соответствии с Градостроительным кодексом Российской Федерации, Федеральным законом от 06.10.2003 № 131-ФЗ «Об общих принципах организации местного самоуправления в Российской Федерации», решением Совета депутатов города Мурманска от 27.06.2018 № 48-833 «Об утверждении Положения об организации и проведении публичных слушаний, общественных обсуждений по вопросам градостроительной деятельности, градостроительного зонирования в муниципальном образовании город Мурманск, правилам благоустройства территории муниципального образования город Мурманск», руководствуясь Уставом муниципального образования город Мурманск,

ПОСТАНОВЛЯЮ:

1. Назначить общественные обсуждения по проекту планировки и межевания территории для размещения линейного объекта «Строительство и реконструкция участков автомобильной дороги Р-21 «Кола» Санкт-Петербург – Петрозаводск – Мурманск – Печенга – граница с Королевством Норвегия. Реконструкция автомобильной дороги Р-21 «Кола» Санкт-Петербург – Петрозаводск – Мурманск – Печенга – граница с Королевством Норвегия. Подъезд к г. Мурманск на участке км 14+297 – км 19+027, Мурманская область» (далее – общественные обсуждения), с учетом нижеследующего:

1.1. Наименование проекта: Проект планировки и межевания территории для размещения линейного объекта «Строительство и реконструкция участков автомобильной дороги Р-21 «Кола» Санкт-Петербург – Петрозаводск – Мурманск – Печенга – граница с Королевством Норвегия. Реконструкция автомобильной дороги Р-21 «Кола» Санкт-Петербург – Петрозаводск – Мурманск – Печенга – граница с Королевством Норвегия. Подъезд к г. Мурманск на участке км 14+297 – км 19+027, Мурманская область».

1.2. Срок проведения общественных обсуждений: с 04.07.2019 (включительно) по 05.08.2019 (включительно).

1.3. Открытие экспозиции проекта состоится 17.07.2019 в помещении комитета градостроительства и территориального развития администрации города Мурманска по адресу: город Мурманск, проспект Ленина, дом 77.

1.4. Сроки проведения экспозиции: с 17.07.2019 по 25.07.2019.

1.5. Экспозиция открыта для посещения: понедельник – пятница с 11.00 до 13.00 и с 14.00 до 16.00.

1.6. Ознакомиться с проектом и информационными материалами возможно в помещении комитета градостроительства и территориального развития администрации города Мурманска, а также на портале Мурманской области «Открытый электронный регион» в разделе «Законопроекты и проекты НПА» (https://openregion.gov-murman.ru/npa).

1.7. В период с 17.07.2019 по 25.07.2019 (включительно) участники общественных обсуждений имеют право вносить предложения и замечания, касающиеся проекта, посредством:

1) портала Мурманской области «Открытый электронный регион», раздел «Законопроекты и проекты НПА» (https://openregion.gov-murman.ru/npa);

2) направления в письменной форме в адрес организационного комитета по проведению публичных слушаний или общественных обсуждений по вопросам градостроительной деятельности, градостроительного зонирования, правилам благоустройства (183012, город Мурманск, проспект Ленина, дом 77);

3) записи в книге (журнале) учета посетителей экспозиции проекта.

2. Опубликовать настоящее постановление в газете «Вечерний Мурманск».

3. Контроль за исполнением настоящего постановления оставляю за собой.

Глава муниципального образования
город Мурманск **Т. И. ПРЯМИКОВА.**

РАЗМИНКА ДЛЯ ЭРУДИТОВ

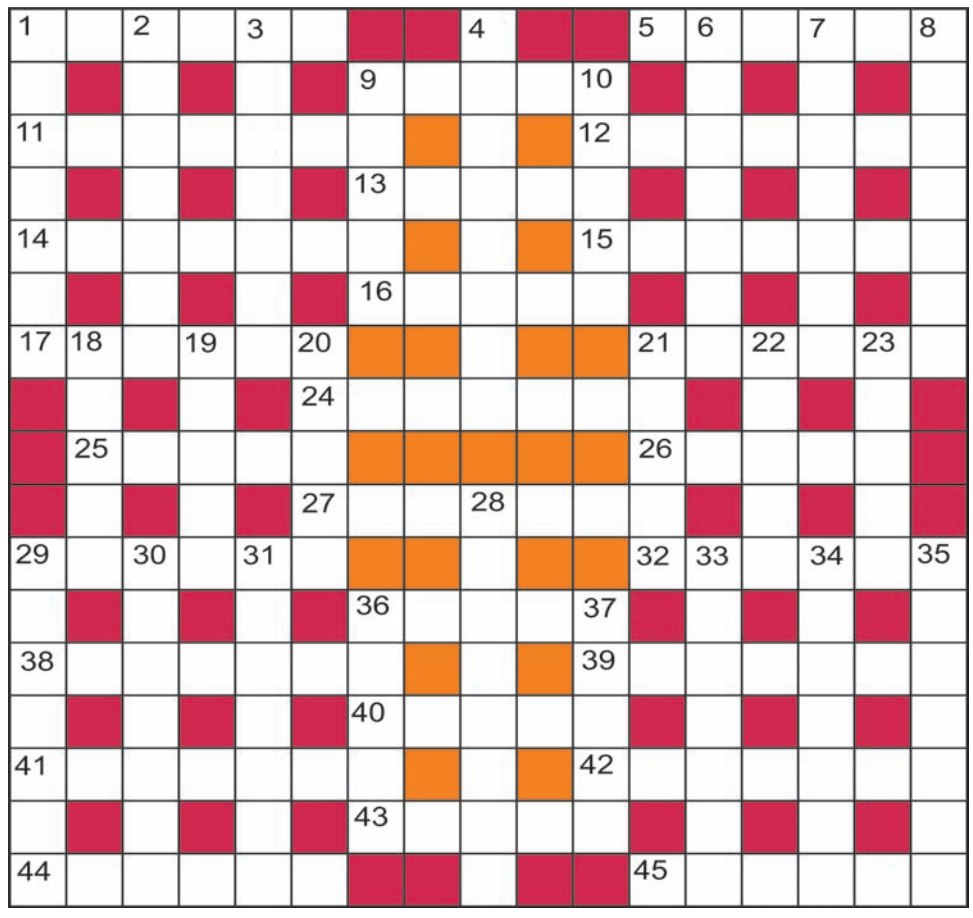

ПО ГОРИЗОНТАЛИ: 1. Повелитель стада. 5. Судовой сундук. 9. «Колыбель» у кенгурят. 11. Позиция классического танца. 12. Шалун и проказник. 13. Композитор с «Веселой вдовой». 14. Скрытые происки. 15. Фильм не для слабонервных. 16. Нешуточная пьеса. 17. Фильм «Крепкий ...». 21. Античная бутыль. 24. Эмоциональная подготовка. 25. Папка с компроматом. 26. Компьютерная зараза. 27. Работа тяп-ляп. 29. Жердочка для курочки. 32. Точильный абразив. 36. Писатель по имени Вальтер. 38. Зимний «сапог». 39. Первый президент Узбекистана. 40. Подпевающий солисту. 41. Шевельнувшееся в душе ощущение. 42. Обозначенная стоимость. 43. Острый «наконечник» здания. 44. Сливки с кипяченого молока. 45. Старинная чаша.

ПО ВЕРТИКАЛИ: 1. Клавишный инструмент. 2. Высшее удовлетворение. 3. Укрытие от бомбежки. 4. Покинувший отчизну навсегда. 6. Нереальные мечтания. 7. Верка Сердючка по паспорту. 8. Отличительный знак на фуражке. 9. Подсобка с продуктами. 10. Главный «кровепровод» в организме. 18. Княжеский титул индийца. 19. Скоростная дорога. 20. Корабельная тумба. 21. Терраса рядом с минаретом. 22. Растительный корм для скота. 23. Зеленый покров пруда. 28. Геодезический угломерный инструмент. 29. Работает первый день. 30. Курский пернатый солист. 31. Звонок для вызова прислуги. 33. Согласие на прием посла. 34. Итальянский тенор. 35. Здоровый молот. 36. Игра в теннис со стенкой. 37. Изделие из ниток.

Составитель Елена ТИМОШЕНКО.

ОТВЕТЫ НА КРОССВОРД, ОПУБЛИКОВАННЫЙ 3 ИЮЛЯ

По горизонтали: 1. Плутон. 5. Комикс. 9. Клещи. 11. Уланова. 12. Суахили. 13. Рубаи. 14. Идефикс. 15. Данелия. 16. Такса. 17. Альпак. 21. Неряха. 24. Словеса. 25. Несси. 26. Набор. 27. Водопад. 29. Скидка. 32. Усадка. 36. Верди. 38. Льдинка. 39. Гималаи. 40. Ландо. 41. Найроби. 42. Рафинад. 43. Криль. 44. Атаман. 45. Брюква.

По вертикали: 1. Пружина. 2. Увалень. 3. Околица. 4. Щербаков. 6. Обаяние. 7. Идиллия. 8. Стиляга. 9. Карст. 10. Исида. 18. Линек. 19. Посад. 20. Ксива. 21. Нанду. 22. Рубка. 23. Хорек. 28. Охранник. 29. Солонка. 30. Индейка. 31. Канцона. 33. Семафор. 34. Должник. 35. Ариадна. 36. Валик. 37. Игорь.

ЧАСТНЫЕ ОБЪЯВЛЕНИЯ

Реклама.

РЕМОНТ МЕБЕЛИ

Плотник: ремонт, сборка, разборка мебели, карнизы, полки, сверление.
Тел. 24-63-86.

РИТУАЛЬНЫЕ УСЛУГИ

ПАМЯТНИКИ. Гранит, мрамор. крошка. Скидки.
Обращаться: ул. К. Маркса, 16. Тел. 45-70-11 (с 10.00 до 19.00, вых. – воскр.).

Вечерний Мурманск

СОУЧРЕДИТЕЛИ: администрация города Мурманска, муниципальное автономное учреждение «Редакция газеты «Вечерний Мурманск».

ГЛАВНЫЙ РЕДАКТОР
В. А. ХАБАРОВ.

АДРЕС РЕДАКЦИИ, ИЗДАТЕЛЯ: 183032, г. Мурманск, Кольский проспект, 9.
ТЕЛЕФОНЫ РЕДАКЦИИ: отдел подписки и доставки – 47-75-83;
приемная – тел./факс 25-46-77, e-mail: info@vmnews.ru, vmpres@gmail.com
отдел рекламы и развития – 25-82-19, 23-70-17 (факс);
e-mail: reklama@vmnews.ru
служба новостей – 25-04-42, 25-10-38, 25-46-90, 25-46-79;
e-mail: vmnews@vmnews.ru
бухгалтерия – 47-75-84.
Свободная (договорная) цена.
Подписные индексы: 52844 (ежедневная газета), 31496 (пятничный номер).

Мнение авторов отдельных публикаций может не совпадать с позицией редакции. За достоверность текстов публикуемых частных объявлений и рекламы редакция ответственности не несет. В газете используются материалы российских СМИ, размещенных на открытых для пользователей web-узлах глобальной сети Интернет. Все материалы, подготовленные журналистами «Вечернего Мурманска», являются интеллектуальной собственностью. Запрещается использование авторских материалов без разрешения авторов и правообладателя исключительных прав на произведения – МАУ «Редакция газеты «Вечерний Мурманск». Письма, рукописи, фотографии и рисунки не рецензируются и не возвращаются. Материалы под рубриками «Экономика и бизнес», «Образование и жизнь» печатаются на коммерческой основе.

Газета набрана и сверстана в компьютерном центре «Вечернего Мурманска», отпечатана с готовых позитивных пленок в ООО «Северные Телесистемы», адрес: 183010, г. Мурманск, ул. Зеленая, 47. Время подписания в печать 3.07.2019 – 18.00. По графику – 18.00. Газета зарегистрирована Управлением Федеральной службы по надзору в сфере связи, информационных технологий и массовых коммуникаций по Мурманской области, свидетельство ПИ № ТУ51-00262 от 06 июня 2014 г. Тираж – 6003 экз. Зак. 725. **(16+)**

ГЛАВА
МУНИЦИПАЛЬНОГО ОБРАЗОВАНИЯ ГОРОД МУРМАНСК

ПОСТАНОВЛЕНИЕ

24 июня 2019 года № 115

О назначении общественных обсуждений по проекту планировки территории и проекту межевания территории, расположенной в Ленинском административном округе города Мурманска, в границах земельных участков с кадастровыми номерами 51:20:0003211:27, 51:20:0003211:53, 51:20:0003211:57

В соответствии с Градостроительным кодексом Российской Федерации, Федеральным законом от 06.10.2003 № 131-ФЗ «Об общих принципах организации местного самоуправления в Российской Федерации», решением Совета депутатов города Мурманска от 27.06.2018 № 48-833 «Об утверждении Положения об организации и проведении публичных слушаний, общественных обсуждений по вопросам градостроительной деятельности, градостроительного зонирования в муниципальном образовании город Мурманск, правилам благоустройства территории муниципального образования город Мурманск», руководствуясь Уставом муниципального образования город Мурманск,

ПОСТАНОВЛЯЮ:

1. Назначить общественные обсуждения по проекту планировки территории и проекту межевания территории, расположенной в Ленинском административном округе города Мурманска, в границах земельных участков с кадастровыми номерами 51:20:0003211:27, 51:20:0003211:53, 51:20:0003211:57 (далее – общественные обсуждения), с учетом нижеследующего:

1.1. Наименование проекта: Проект планировки территории и проект межевания территории, расположенной в Ленинском административном округе города Мурманска, в границах земельных участков с кадастровыми номерами 51:20:0003211:27, 51:20:0003211:53, 51:20:0003211:57.

1.2. Срок проведения общественных обсуждений: с 04.07.2019 (включительно) по 06.08.2019 (включительно).

1.3. Открытие экспозиции проекта состоится 12.07.2019 в помещении комитета градостроительства и территориального развития администрации города Мурманска по адресу: город Мурманск, проспект Ленина, дом 77.

1.4. Сроки проведения экспозиции: с 12.07.2019 по 24.07.2019.

1.5. Экспозиция открыта для посещения: понедельник – пятница с 11.00 до 13.00 и с 14.00 до 16.00.

1.6. Ознакомиться с проектом и информационными материалами возможно в помещении комитета градостроительства и территориального развития администрации города Мурманска, а также на портале Мурманской области «Открытый электронный регион» в разделе «Законопроекты и проекты НПА» (https://openregion.gov-murman.ru/npa).

1.7. В период с 12.07.2019 по 24.07.2019 (включительно) участники общественных обсуждений имеют право вносить предложения и замечания, касающиеся проекта, посредством:

1) портала Мурманской области «Открытый электронный регион», раздел «Законопроекты и проекты НПА» (https://openregion.gov-murman.ru/npa);

2) направления в письменной форме в адрес организационного комитета по проведению публичных слушаний или общественных обсуждений по вопросам градостроительной деятельности, градостроительного зонирования, правилам благоустройства (183012, город Мурманск, проспект Ленина, дом 77);

3) записи в книге (журнале) учета посетителей экспозиции проекта.

2. Опубликовать настоящее постановление в газете «Вечерний Мурманск».

3. Контроль за исполнением настоящего постановления оставляю за собой.

Глава муниципального образования
город Мурманск **Т. И. ПРЯМИКОВА.**