Вечерний Мурманск

ГЛАВНАЯ ГАЗЕТА НАШЕГО ГОРОДА

15 августа 2023, вторник

№ 117 (7631)

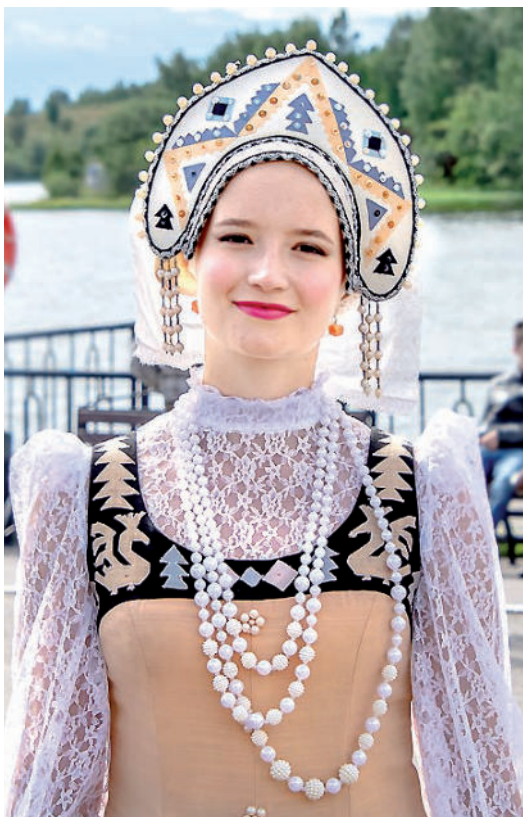

МУРМАНЧАНЕ ВСТАЛИ В ХОРОВОД

В третий раз Мурманск подхватил инициативу Санкт-Петербурга в проведении VII международного фестиваля «Хороводы России».

Фестивальные мероприятия проходят по всей России и странам СНГ в 100 населенных пунктах с 12 по 20 августа. Первой самой западной точкой фестиваля стал Калининград, самой северной – Мурманск.

В Мурманске в фестивале, который прошел в воскресенье на Семеновском озере, приняли участие более 150 человек из столицы Заполярья, Апатитов, Мончегорска, Североморска – сотрудники учреждений культуры, образования, здравоохранения, представители национальных культурных объединений проекта «Дома Дружбы», Русской общины, студенты, волонтеры, а также гуляющие в парке горожане.

К главному событию фестиваля – Соборному хороводу после основного прохождения присоединилось звено детского хороводика. Юные мурманчнае стали частью великого хоровода.

Во время мероприятия любительскими самодеятельными коллективами исполнялись национальные песни и танцы. А другие участники праздника осваивали некоторые фигуры хороводов, кадрилей, варианты движения «Ручейка».

Мастера декоративно-прикладного творчества демонстрировали свои изделия на выставке-ярмарке. Гости и участники фестиваля угощались крестьянским супом (всего было подано около 500 порций), а также ароматным чаем с традиционными сушками и пряниками.

Местом особого притяжения стала фотозона, выполненная в виде русской избы с предметами коллекции музея «Рябиновый край».

«Благодарим всех, кто был с нами!!! – написала на своей странице в социальной сети «ВКонтакте» официальный представитель фестивального движения «Хороводы России» в Мурманской области **Елена Титаренко**. – Всех наших друзей и партнеров, коллег и фотографов, видеографов и представителей СМИ, блогеров и представителей

Дома Дружбы, сотрудников Центра специализированных видов медицинской помощи! Отдельная благодарность нашим новым друзьям – Русской общине города Мурманска за помощь в погрузке – выгрузке – сборке – разборке и непосредственном участии в хороводах, художественном удержании огромных флагов на сильном ветру! Горячая благодарность сотрудникам Дома культуры Ленинского округа за бесконечное терпение и самоотверженный труд!».

Ольга АНТОНОВА.
Фото Игоря ЕРЕМЕНКО.

В НОМЕРЕ:

#НАСЕВЕРЕЖИТЬ
Лучших наградили
стр. 3

Почтили память
стр. 2

Комфортное пространство
стр. 4

Зараженные документы
стр. 5

Администрация города Мурманска

Юрий Сердечкин глава администрации города Мурманска

vmnews.ru

ВСЕ НОВОСТИ ГОРОДА

Вечерний Мурманск

Навсегда в памяти

В минувшую субботу возле мемориала морякам-подводникам, погибшим в мирное время, состоялся митинг, посвященный 23-й годовщине со дня гибели атомного подводного ракетного крейсера «Курск».

В церемонии возложения цветов приняли участие представители правительства Мурманской области, депутаты Мурманской областной Думы, представители командования Северного флота, администрации города Мурманска, Совета депутатов муниципального образования город Мурманск, Общероссийского народного фронта, Общероссийского движения поддержки флота, предприятий, ветеранских и общественных организаций Мурманской области.

Память экипажа атомного подводного крейсера «Курск» почтили минутой молчания. Заупокойную литию по трагически погибшим прочитал настоятель морского храма Спаса на водах протоиерей **Андрей Амелин**.

Также траурный митинг состоялся в ЗАТО Видяево. В митинге принял участие губернатор Мурманской области.

Губернатор Мурманской области Андрей Чибис.

– В те дни скорбела вся страна. Эту трагедию забыть невозможно. В этот день мы вспоминаем героев-подводников. Их героизм – пример для всех экипажей нашего мощного Военно-морского флота. Мы обязаны помнить о них. Сегодня мы живем в непростое время, когда наши военнослужащие, в том числе подводники, защищают Отечество в рамках специальной военной операции. Мы гордимся ими и нашей страной. Вечная память героям. А действующим подводникам – успехов при выполнении всех задач и возвращения на родную базу.

Глава администрации города Мурманска Юрий Сердечкин.

– Трагедия экипажа атомного подводного крейсера «Курск» все эти годы отзывается болью в сердце каждого жителя Мурманской области, каждого гражданина нашей страны. 118 человек, с честью продолжавших выполнять долг перед Родиной, навсегда останутся в памяти северян.

Ольга АНТОНОВА.
Фото Игоря ЕРЕМЕНКО.

На Севере – проекты

В этом году будут реализованы 62 инициативы в рамках программы «На Севере – твой проект». Об этом вчера на оперативном совещании в региональном правительстве сообщила первый вице-губернатор Оксана Демченко.

Проекты будут реализованы в 33 муниципалитетах региона. Среди самых популярных направлений – ремонт внутридомового оборудования многоквартирных домов, обустройство общественных и придомовых территорий, мест массового отдыха, детских и спортивных площадок. В целом губернаторскую программу «На Севере – твой проект» поддержали около 37 тысяч северян, принявших участие в голосовании за объекты благоустройства.

Как напомнила министр внутренней политики Мурманской области **Анна Головина**, прием инициатив от жителей проводился в прошлом году. Общий объем финансирования из областного бюджета на реализацию проектов составил около 100 миллионов рублей. Почти половина – 30 проектов из 62 – касается ремонта подъездов и входных групп. Уже в ходе их реализации в муниципалитетах стали поступать предложения в будущем увеличить финансирование по этому направлению. Жители соседних домов замечают, как преображаются подъезды и входные группы, и намерены в этом году присоединиться к программе.

В стадии завершения сейчас реализация проекта «Дети Севера» на территории мурманского детского сада № 73. Там появились две прогулочные зоны – круглогодичная спортивная площадка и современная игровая зона на тему правил дорожного движения. Кроме того, на территории детского сада № 157 оборудовано инклюзивное спортивное и игровое пространство. А в мурманской школе № 36 обновляется актовый зал.

Елена ГРИБОВА.
Фото с сайта администрации города Мурманска.

КОРОТКОЙ СТРОКОЙ

К депутатам на прием

На этой неделе три депутата Совета депутатов города Мурманска проведут прием избирателей.

16 августа с 14.00 до 16.00 в Мурманском медицинском колледже (ул. Ломоносова, 16, каб. 207) прием проведет **Андрей Савенков**. Предварительная запись по телефону +7-911-334-50-63.

16 августа с 16.00 до 18.00 в Мурманской местной общественной организации ветеранов (пенсионеров) войны и труда ММЗ «Севморпуть» (ул. Нахимова, 17) проведет прием **Татьяна Ковалева**.

18 августа с 17.00 до 18.00 в Мурманском арктическом университете (ул. Капитана Егорова, 16, каб. № 206) проведет прием **Любовь Лычкина**.

Вещание отключат. Временно

С 11 августа по 1 сентября с 10.00 до 17.00 (либо не более двух часов в день) в связи с проведением внеплановых работ приостанавливают вещание РТРС-1, РТРС-2, «Вести ФМ», «Радио России», «Маяк», «Звезда ФМ», «Радио Вера», «Наше радио», «Power Хит Радио», «Дорожное радио» и «Солнце». С полным расписанием отключений можно ознакомиться на сайте администрации города Мурманска в разделе «Новости».

Спросите у прокурора

17 августа с 11.30 до 13.00 и. о. прокурора Мурманской области **Андрей Каширников** проведет личный прием граждан по вопросам соблюдения прав инвалидов.

Место проведения: Ленинская окружная организация МОО «Всероссийское общество инвалидов» (ул. Аскольдовцев, 19/18). На личном приеме необходимо иметь документ, удостоверяющий личность, а также рекомендуется подготовить обращение.

Записаться на прием можно по телефону 8 (8152) 41-03-80, а также лично обратившись в прокуратуру Ленинского административного округа г. Мурманска (проезд Ивана Халатина, 5).

Есть работа

Редакция газеты «Вечерний Мурманск» приглашает на работу почтальонов, проживающих на улицах Полярные Зори, Новое Плато, Карла Маркса, Сполохи, Трудовые Резервы, а также в центре города. Оформление по Трудовому кодексу. Информация по телефону 8-921-510-52-53.

За подпиской – на Шмидта

Уважаемые подписчики «Вечерки», обращаем ваше внимание, что подать объявление, оформить или продлить подписку, сделать ключ от домофона можно только в отделе подписки на ул. Шмидта, 17 (каб. № 3). Напоминаем вам: последний день приема подписки на газету с получением с сентября месяца – 25 августа. На 2024 год подписка пока не проводится.

Пункт подписки: ул. Шмидта, 17. Время работы можно уточнить по телефону 47-75-83.

Лимиты на лося

В Мурманской области утверждены лимиты добычи лося на территории региона до 1 августа 2024 года.

В предстоящем сезоне лимит на добычу составил 714 особей, в том числе на территории общедоступных охотничьих угодий – 649 лосей.

На кладбище – осторожнее

Из-за взрывных работ 15 августа с 13.00 до 14.30 остановится движение на автодороге Кола – Мурмаши с 8-го по 9-й километр. Северянам следует воздержаться от похода на кладбище.

Тепло по-летнему

Сегодня в Мурманске местами дождь. Ветер южный умеренный. Температура воздуха днем +20…+25 градусов.

Вечерний Мурманск

Спорт – это образ жизни

Северяне отметили День физкультурника. В этом году он праздновался в 84-й раз. Накануне губернатор Мурманской области Андрей Чибис наградил лучших представителей заполярного спорта федеральными и региональными ведомственными наградами, а также вручил золотые значки ГТО.

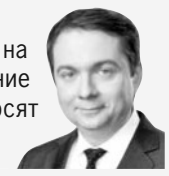

Губернатор Мурманской области Андрей Чибис.

– Здорово, что те инвестиции, поддержка на уровне области последние четыре года приносят плоды. Все больше людей в нашем регионе занимаются спортом. Это не всегда спорт высоких достижений. Но самое главное, что люди вовлекаются в активный образ жизни. Инфраструктура, которую мы создаем, для этого и предусмотрена: от физкультурно-оздоровительных комплексов до нового большого проекта «СОПКИ. СПОРТ». Мы будем продолжать эту работу. Огромное количество спортивных мероприятий, которые организовываются в области, привлекают зрителей. А когда человек смотрит, он часто и сам хочет заниматься спортом.

Знака отличия губернатора Мурманской области «За заслуги в развитии физической культуры и спорта в Мурманской области» удостоена директор спортивной школы № 6 заполярной столицы **Галина Полякова**. В учреждении ведется подготовка по трем зимним видам спорта – фигурному катанию, хоккею с мячом и хоккею с шайбой. Галина Николаевна посвятила сфере образования 36 лет, 24 из которых трудится в спортшколе.

– Дети хотят заниматься спортом, – уверена Галина Полякова. – Если ребенок попадает в хорошие руки к опытному, внимательному тренеру, который любит свое дело и детей, если есть согласие в том, что касается тренировочных занятий, учебы, воспитания, культуры, то получается очень хороший результат. Тренер должен быть личностью. Мы стараемся воспитывать кадры, чтобы после окончания школы наши выпускники обучались в профильных вузах и приходили к нам работать. У нас есть давние традиции наставничества. Я и сама выхожу с молодыми педагогами, помогаю проводить тренировочный процесс. Нам нужны и ребята, которые действительно хотят добиваться результатов, и хорошие специалисты, которые будут с ними работать. Причем требуются не только тренеры по определенному виду спорта. Если брать направление «Фигурное катание», например, то там есть и коньковая подготовка, и общефизическая, и музыкальное сопровождение, и хореография. Недавно к нам пришел работать молодой хореограф после московского вуза, очень перспективный.

На встрече со спортсменами губернатор обсудил, что уже сделано и какая работа еще предстоит. Многие предложения представителей разных направлений спорта были взяты главой региона на карандаш.

– Из того, что мы сегодня обсуждали, точно возьмем в работу все предложения, которые касаются развития киберспорта, – сказал Андрей Чибис. – Эта тема требует активного развития. Она полезна и с точки зрения профессиональной ориентации в будущем. Киберспорт – это новое направление, на котором мы сосредоточимся уже с этого года. Более того, уже есть договоренности, чтобы в Мурманском арктическим университете сделать специальную площадку с техникой и оборудованием. Так у ребят появится место для активных тренировок, которые обязательно приведут к высоким результатам и победам.

Юлия РОМАНОВА.
Фото Игоря ЕРЕМЕНКО.

Праздник здоровья

Всероссийский день физкультурника стал главным спортивным событием августа. В этом году празднику, объединяющему приверженцев здорового и активного образа жизни, исполнилось 84 года.

В разных муниципалитетах Мурманской области состоялись спортивно-массовые праздники, турниры по различным видам спорта, эстафеты и мастер-классы. Всего в рамках празднования Дня физкультурника в Мурманской области в эти выходное прошли более 60 мероприятий муниципального и регионального уровня.

Главной площадкой события стала Долина Уюта в столице региона, где прошел грандиозный физкультурно-спортивный фестиваль. В нем приняли участие приверженцы активного образа жизни разных возрастов.

Массовый праздник начался с разминки под зажигательную музыку. После нее почти 90 юных спортсменов выстроились на старте. Заезд на дистанцию в 400 метров на беговелах и самокатах определил самых быстрых из них.

Ярким продолжением праздника стал забег на два километра с фейерверком из красок холи, в котором приняли участие больше сотни северян.

Также всех участников ждали эстафеты, мастер-класс по слалому на роликах, эстафеты и разнообразные интерактивные площадки.

Все желающие могли принять участие в акции «Попробуй себя в ГТО», которую проводил региональный оператор Всероссийского физкультурно-спортивного комплекса «Готов к труду и обороне». Возраст участников акции – от пяти до 70 лет. И многие выполнили испытания комплекса на золотой значок!

Ирина КАРЕЛИНА.
Фото Игоря ЕРЕМЕНКО.

Вечерний Мурманск

Центр счастливого материнства

В Мурманске появилось место, где молодые мамы могут получить ценные советы от экспертов в перинатальной сфере, профессиональную психологическую помощь, а также просто дружескую поддержку. Такой точкой притяжения станет центр «Северная мама» в проезде Капитана Тарана, совсем рядом с Рябиновой аллеей – излюбленным местом прогулок молодых мам с колясками и детьми постарше. Запустила этот важный социальный проект жительница Североморска и дважды мама Екатерина Белова. А недавно его поддержали на уровне региона: на закупку необходимого оборудования для малышей выделен грант в рамках «Губернаторского старта» – ежегодного областного конкурса, направленного на поддержку малого и среднего предпринимательства.

Многие мамы уже присоединились к проекту.

Екатерина Белова знает, как поладить с малышами.

Поддержка нужна

В сфере поддержки северянок, ставших мамами, Екатерина Белова давно не новичок. Будучи молодой мамой, она сама столкнулась с нехваткой проверенной информации и поддержки компетентных специалистов. И тогда Екатерина узнала, что существуют обучающие программы, которые помогают не только самой справиться с трудностями, но и в перспективе оказывать поддержку другим мамам. И вот уже больше семи лет жительница флотской столицы помогает женщинам в решении насущных вопросов, связанных с беременностью и материнством: это и грудное вскармливание, и подбор необходимых аксессуаров после родов, и детский сон, и в целом уход за малышами с первых дней жизни.

– Пройдя обучающие программы, я стала консультировать, организовывать различные встречи для мам, читать лекции в роддоме, – перечисляет Екатерина. – Меня даже приглашали в медицинский колледж проводить практику для акушерок по организации помощи мамам при грудном вскармливании. Был запущен и онлайн-проект с лекциями, вебинарами и мастер-классами для мам. Но в какой-то момент стало ясно, что пора обзаводиться своим помещением. Основная проблема заключалась в том, что в помещениях, которые мы ранее арендовали или по договоренности использовали на бесплатной основе, попросту не было комфортных условий для мам и малышей. Да, можно было полностью уйти в онлайн, но я на собственном опыте испытала, насколько мамам нужна живая поддержка, чтобы они могли приходить, знакомиться, обмениваться опытом, получать нужную информацию, встречаться с экспертами. Кроме того, к проекту подключается очень много врачей и психологов, которые готовы проводить встречи и отвечать на насущные вопросы.

Мурманские мамы и Екатерина (в центре) на совместной фотосессии.

В этом году Екатерина была одним из спикеров конференции «Звезда Севера».

Комфортное пространство

Когда стало понятно, что необходимость в собственном помещении остро назрела, Екатерина не стала откладывать дело в долгий ящик и купила в ипотеку квартиру под размещение центра. Сделала ремонт, организовала рабочее пространство – собственный кабинет, который могут использовать для консультирования и другие специалисты, и зал для мероприятий. Теперь дело, по сути, за малым – приобрести оборудование для малышей. И в этом Екатерине поможет субсидия в сумме 555 тысяч рублей, которую она получила в рамках «Губернаторского старта».

– Сейчас в центре уже идут консультации для мам, но мероприятия для малышей пока проводить не получается, потому что не хватает оборудования, – говорит Екатерина Белова. – Оно как раз и будет закуплено на средства гранта. В первую очередь это детские коврики, шезлонги, стульчики и другие полезные вещи, необходимые для комфорта и безопасности малышей. Обязательно будет организована входная зона: сейчас там нет шкафов для хранения одежды и обуви. Также надо поменять в квартире двери. Кроме того, у нас появится зона для кофе-брейка с кофе-машиной и большим термопотом для комфортных чаепитий и перекусов в перерывах. Позже для лекций я планирую закупить проектор и доски, поскольку у многих экспертов есть интересные и очень полезные презентации, которые пока не на чем показать.

К слову, центр для мам расположен на первом этаже, что позволяет без особых сложностей посещать его с коляской. Вопрос организации отдельного входа открыт, но пока нужно решить первоочередные задачи по закупке оборудования и запустить полномасштабную работу центра. Ожидается, что уже в сентябре там пройдут первые мероприятия, на которые мамы смогут прийти с малышами. Планируется, что бесплатные встречи поддержки будут проводиться в центре регулярно, один или два раза в месяц.

Елена ГРИБОВА.
Фото из архива Екатерины БЕЛОВОЙ.

Дебош на 25 тысяч

Днем в мурманском кафе на проспекте Ленина спокойное общение горожан прервал агрессивный посетитель. Он устроил в заведении настоящий дебош, за что и поплатился.

27-летний мурманчанин громко матерился и провоцировал драку с другими гостями и персоналом. Во время потасовки дебошир повредил имущество кафе. Сумма ущерба составила 25 тысяч рублей. Работники заведения вызвали на помощь экипаж вневедомственной охраны Росгвардии.

Увидев росгвардейцев, скандалист попытался убежать, однако бойцы его задержали. Его доставили в отдел полиции для дальнейшего разбирательства.

Помощь сотрудников Росгвардии потребовалась и в Мурманском областном наркологическом диспансере на проспекте Героев-североморцев. Тревожную кнопку нажал врач. Оказалось, что 41-летний житель Кемеровской области громко ругал персонал на чем свет стоит и затевал потасовку, чем мешал нормальной работе медицинского учреждения. В итоге дебоширу пришлось объясняться с полицейскими.

А в управлении по вопросам миграции УМВД России по Мурманской области бойцы Росгвардии задержали 27-летнего уроженца Республики Армения. Мужчина обратился в управление для оформления документов. Во время проверки по базам данных выяснилось, что он находится в розыске за совершенное правонарушение в родном государстве. Экипаж вневедомственной охраны Росгвардии передал мужчину сотрудникам полиции.

Добавим, что за неделю сотрудники вневедомственной охраны Росгвардии 177 раз выезжали по сигналу «Тревога». Благодаря оперативным действиям росгвардейцев краж не допущено. Их коллеги, сотрудники подразделений лицензионно-разрешительной работы территориального управления Росгвардии, провели 24 проверки владельцев оружия по месту жительства. Составлено шесть административных протоколов за нарушение сроков постановки оружия на учет и правил хранения оружия и патронов к нему. Северяне добровольно сдали на утилизацию пять единиц гражданского оружия. Еще изъяты четыре единицы оружия за административные и другие правонарушения и две единицы – в связи со смертью собственников.

Дарья ПРОКОПЕНКО.

Новая схема обмана

Мошенники нашли способ проникать в офисные компьютеры и красть деньги компаний

Мошенники начали распространять «вирусные» шаблоны документов через подставные сайты государственных ведомств и популярных справочно-правовых систем. Об этом предупредили в Мурманском отделении Банка России.

На подставных ресурсах киберпреступники размещают зараженные вирусами бланки документов, которые часто ищут в Интернете сотрудники, работающие с финансовой, налоговой и другой отчетностью. Стоит скачать вредоносный шаблон на свой рабочий компьютер и открыть его, запускается программа удаленного доступа. Она позволяет хакерам дистанционно изменять в договорах с подрядчиками и поставщиками банковские реквизиты получателя средств на свои. Вычислить проблему, как правило, удается не сразу. В некоторых случаях блокируется доступ к рабочим компьютерам, а за разблокировку хакеры вымогают деньги.

Чтобы не стать жертвой фишинговых сайтов, Банк России рекомендует установить на своих устройствах антивирус и регулярно его обновлять. Нужно также настроить запрет на запуск и установку вспомогательных компьютерных программ для удаленного доступа.

Кроме того, обычно официальные сайты государственных органов в популярных поисковых системах маркируются синим кружком с галочкой.

Обращайте внимание на адрес веб-ресурса – поддельный может отличаться от официального всего лишь одной буквой.

Также следует соблюдать осторожность при работе с сайтами, в адресной строке которых отсутствует значок безопасного соединения (замочек).

Эксперты советуют обращать внимание на формат документа, который будет скачан: безопасными, как правило, являются расширения pdf, docx, xlsx, jpg, png. Любые архивы и незнакомые расширения могут таить в себе вредоносную программу.

Елена ГРИБОВА.
Фото из открытых Интернет-источников.

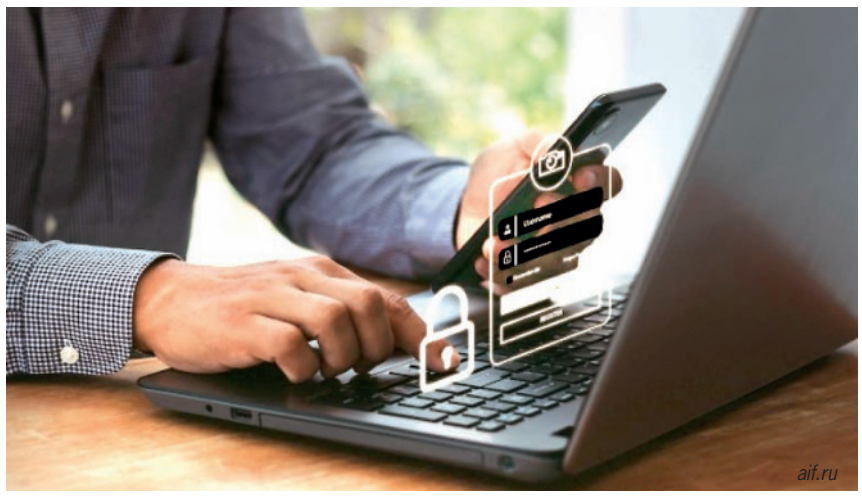

Инвестиция для мошенников

Пытаясь заработать на бирже, 39-летний житель Кандалакши потерял более восьми миллионов рублей. Все решил роковой телефонный звонок.

Незнакомец, представившийся по телефону консультантом финансовой платформы, предложил мужчине сотрудничество и высокий доход. Для этого было необходимо зарегистрироваться на сайте и открыть личный кабинет. Северянин перешел по присланной ему ссылке и заполнил анкету.

В течение месяца по указаниям злоумышленников мужчина сделал несколько переводов на различные счета. В общей сложности он отправил мошенникам 8,2 миллиона рублей, большую часть из которых взял в кредит.

Некоторое время баланс средств отображался в установленном на смартфоне приложении, и начинающий инвестор надеялся получить прибыль, а позже и вложенные деньги. Когда вывести прибыль со счета не получилось, а «брокеры» перестали выходить на связь, потерпевший обратился в полицию.

Возбуждено уголовное дело.

Полицейские напоминают: соблюдайте осторожность и бдительность при общении с незнакомцами как по телефону, так и по Интернету. Преступники регулярно предлагают клиентам брокерские или дилерские услуги, с помощью которых якобы можно приумножить свой капитал и осуществить высокодоходные инвестиции. Их цель – вынудить жертву перевести им денежные средства. Технические возможности позволяют мошенникам создавать различные сайты с выгодными предложениями о быстром заработке. Даже если в личном электронном кабинете отображается, что прибыль растет, зачастую это просто уловка администратора сайта.

Констанция БОГУСЛАВСКАЯ.

ПРОИСШЕСТВИЯ

Вечерний Мурманск

Ни рыбы, ни удочки

61-летний мурманчанин во время рыбалки на реке Вороньей выловил 15 экземпляров горбуши. Однако специального на то разрешения мужчина не имел. Незаконную добычу пресекли полицейские. Так злоумышленник остался без рыбы и спиннинга.

Рыбак нанес водным биоресурсам страны ущерб на сумму свыше 28 тысяч рублей, за что теперь ответит по закону.

ДТП с детьми все больше

Как сообщает региональный оперштаб, в Мурманской области наблюдается рост дорожно-транспортных происшествий с участием детей и подростков в возрасте до 16 лет.

Сотрудники Госавтоинспекции рекомендуют северянам напомнить детям о безопасном поведении на дороге и вблизи проезжей части.

По доброте душевной

В Оленегорске добродушный пенсионер стал жертвой воровки. 69-летний мужчина отдыхал на скамейке, когда к нему подошла женщина-дворник. Пожаловавшись на трудное финансовое положение, женщина попросила одолжить денег. Северянин вежливо отказал, но пригласил дворничиху к себе на обед.

После совместной трапезы женщина опять попросила взаймы. Мужчина дал ей небольшую сумму. На следующий день дворник вновь гостила у пенсионера, а после ее ухода потерпевший обнаружил свой кошелек пустым.

Злоумышленницу задержали. Ранее не судимая 43-летняя местная жительница призналась в содеянном. Она рассказала, что в первый визит запомнила, куда хозяин квартиры кладет кошелек. На другой день северянка улучила момент, когда мужчина ушел в другую комнату, украла из его кошелька 10 тысяч рублей и скрылась.

Возбуждено уголовное дело. Женщине грозит до пяти лет лишения свободы.

За рулем с подделкой

В Североморске инспекторы дорожно-патрульной службы остановили для проверки документов автомобиль, водитель которого предъявил сомнительное удостоверение. Изъятый документ направили на экспертизу. Результаты исследования показали, что права являются поддельными. Мужчине грозит до одного года лишения свободы.

Неблагодарный пассажир

Житель Колы подвез незнакомца, а спустя время не нашел на заднем сиденье свою барсетку с деньгами. Потерпевший обратился в полицию и описал приметы подозреваемого в краже.

Правоохранители задержали 40-летнего северянина. Ранее не судимый мужчина раскаялся и пояснил, что при высадке из салона он забрал с заднего сиденья свой рюкзак. В этот момент ему на глаза попалась барсетка водителя. Злоумышленник незаметно взял ее с собой. В барсетке мужчина нашел деньги, банковские карты и прочие вещи.

Возбуждено уголовное дело.

Без ремонта и денег

Житель Кандалакши задумал сделать ремонт и поменять окна в квартире. На проведение работ он заключил договор с индивидуальным предпринимателем и внес предоплату в размере 169 тысяч рублей. На эти деньги исполнитель должен был купить строительные материалы.

Спустя некоторое время мужчина стал интересоваться, когда же начнется ремонт, но так и не получил ясного ответа. Тогда северянин обратился в полицию.

Сотрудники уголовного розыска злоумышленника задержали. Ранее не судимый 29-летний предприниматель признался, что изначально не собирался выполнять условия договора.

За мошенничество с причинением значительного ущерба молодому человеку грозит до пяти лет лишения свободы.

ГОСУДАРСТВЕННОЕ ОБЛАСТНОЕ КАЗЕННОЕ УЧРЕЖДЕНИЕ «ЦЕНТР ТЕХНИЧЕСКОЙ ИНВЕНТАРИЗАЦИИ» (ГОКУ «ЦТИ»)

ПРОТОКОЛ № 35

«10» августа 2023 г. г. Мурманск

О результатах аукциона по продаже объекта незавершенного строительства по извещению о проведении торгов № 21000005480000000074 от 03.07.2023, ЛОТ № 1,
объект незавершенного строительства с кадастровым номером 51:20:0001019:331.

Дата проведения аукциона: 10 августа 2023 года 10 часов 15 минут – ЛОТ № 1.

Место рассмотрения заявок: город Мурманск, улица Карла Маркса, дом 18, кабинет № 114, отдел организации торгов управления земельных ресурсов ГОКУ «ЦТИ».

Организатор аукциона:

Государственное областное казенное учреждение «Центр технической инвентаризации»:

- юридический адрес: 183038, Мурманская область, город Мурманск, улица Карла Маркса, дом 3;
- фактический адрес отдела организации торгов управления земельных ресурсов ГОКУ «ЦТИ»: 183038, Мурманская область, город Мурманск, улица Карла Маркса, д. 18, каб. 114.

Аукцион проводится во исполнение приказа Министерства имущественных отношений Мурманской области от 21.06.2023 № 348 «О подготовке и проведении публичных торгов (аукциона) по продаже объекта незавершенного строительства, расположенного на земельном участке, государственная собственность на который не разграничена», соглашения «О взаимодействии в области организации и проведения публичных торгов (аукционов) по продаже объектов незавершенного строительства, расположенных на земельных участках, государственная собственность на которые не разграничена» от 01.08.2020 между Министерством имущественных отношений Мурманской области и Государственным областным казенным учреждением «Центр технической инвентаризации».

Аукционная комиссия по проведению аукциона по продаже объекта незавершенного строительства, расположенного на земельном участке, государственная собственность на который не разграничена (далее – аукционная комиссия), назначенная приказом ГОКУ «ЦТИ» от 21.06.2023 № 121 (с внесением изменений от 07.08.2023 № 145), в составе:

Беккер Анастасия Евгеньевна	- и.о. начальника отдела организации торгов УЗР ГОКУ «ЦТИ» (председатель аукционной комиссии) – присутствует;
Бушина Светлана Геннадьевна	- главный специалист отдела организации торгов УЗР ГОКУ «ЦТИ» – отсутствует;
Казарина Марина Николаевна	- ведущий специалист отдела организации торгов УЗР ГОКУ «ЦТИ» – присутствует;
Александрова Дарья Александровна	- юрисконсульт юридического отдела УЗР ГОКУ «ЦТИ» – присутствует;
Карпенко Анастасия Юрьевна	- юрисконсульт юридического отдела УЗР ГОКУ «ЦТИ» – присутствует;
Малецкий Максим Александрович	консультант отдела управления земельными ресурсами Мурманской области Министерства имущественных отношений Мурманской области – присутствует;
Анфиногенова Мария Александровна	- главный специалист отдела управления земельными ресурсами Мурманской области Министерства имущественных отношений Мурманской области – отсутствует,

провела процедуру аукциона по продаже объекта незавершенного строительства по извещению № 21000005480000000074 от 03.07.2023, размещенному на официальном сайте торгов (http://torgi.gov.ru/) 03.07.2023, на официальном сайте Министерства имущественных отношений Мурманской области (https://property.gov-murman.ru/) 03.07.2023, в официальном печатном издании «Вечерний Мурманск» № 91 (7605) от 29.06.2023.

При проведении аукциона присутствовали 5 (пять) из 7 (семи) членов аукционной комиссии. Кворум имеется. Комиссия правомочна принимать решения.

Предмет аукциона:

Лот № 1 – Объект незавершенного строительства

- кадастровый номер 51:20:0001019:331;
- проектируемое назначение: жилое;
- площадь – 200 кв. м;
- степень готовности – 10%;
- адрес: Мурманская обл., МО г. Мурманск, проезд Снежный.
- ограничения (обременения) согласно выписке из ЕГРН от 13.06.2023 № КУВИ-001/2023-136691527:

Прочие ограничения прав и обременения объекта недвижимости № 51:20:0001019:331-51/031/2022-2 от 15.09.2022;

Запрещение регистрации № 51:20:0001019:331-51/031/2022-1 от 15.09.2022.

Основание: вступившее 14.03.2023 в законную силу решение Первомайского районного суда г. Мурманска от 06.02.2023 по делу № 2-413/2023 об изъятии объекта незавершенного строительства путем продажи с публичных торгов.

Резолютивная часть решения суда: «изъять у Федорова Сергея Александровича (СНИЛС 059-919-163 14) объект незавершенного строительства – бетонный плитный фундамент, площадь застройки 200 кв. м, степень готовности 10%, кадастровый номер 51:20:0001019:331, расположенный по адресу: Мурманская область, г. Мурманск, проезд Снежный, расположенный на земельном участке с кадастровым номером 51:20:0001019:239, путем продажи с публичных торгов, установив начальную продажную стоимость объекта незавершенного строительства в размере 1 667 000 рублей».

Начальная цена предмета аукциона: 1 667 000 (один миллион шестьсот шестьдесят семь тысяч) руб. 00 коп. Решение вынесено в отношении физического лица, в соответствии с п. 1 ст. 143 НК РФ НДС не облагается.

Шаг аукциона (1%): 16 670 (шестнадцать тысяч шестьсот семьдесят) руб. 00 коп.

Размер задатка: 500 000 (пятьсот тысяч) руб. 00 коп.

Сведения об участниках аукциона:

№ карточки участника*	Наименование участника, адрес	Дата и время регистрации участника аукциона	№ заявки **
1	Гражданка Российской Федерации Роман Антонина Борисовна Адрес по месту регистрации: г. Мурманск.	10.08.2023 09.45	1
2	Гражданин Российской Федерации Подшивайлов Иван Анатольевич Адрес по месту регистрации: Мурманская обл., пос. Видяево	10.08.2023 09.50	2

*- номер карточки указан в соответствии с «Журналом регистрации участников открытого аукциона, явившихся на аукцион».

**- номер заявки указан в соответствии с «Журналом регистрации заявок на участие в аукционе».

Наибольшее предложение о цене предмета аукциона по лоту № 1:

Наименование участника аукциона, номер карточки участника	Предложенная цена (номер шага)
Гражданка Российской Федерации Роман Антонина Борисовна **Карточка № 1**	1 683 670 руб. 00 коп. (шаг № 1)

Решение комиссии по результатам аукциона:

1. В соответствии с п.п. 17 – 18 постановления Правительства РФ от 3 декабря 2014 г. № 1299 «Об утверждении Правил проведения публичных торгов по продаже объектов незавершенного строительства» победителем аукциона по ЛОТУ № 1 признан участник с карточкой № 1 – Роман Антонина Борисовна.

2. На основании п. 19 постановления Правительства РФ от 3 декабря 2014 г. № 1299 «Об утверждении Правил проведения публичных торгов по продаже объектов незавершенного строительства» организатору аукциона **заключить Договор купли-продажи** объекта незавершенного строительства с кадастровым номером **51:20:0001019:331 с победителем аукциона** в течение 3 дней со дня подписания протокола о результатах аукциона.

При уклонении или отказе победителя аукциона от заключения в установленный срок Договора купли-продажи объекта незавершенного строительства результаты аукциона организатором аукциона аннулируются, победитель утрачивает право на заключение указанного договора; задаток, перечисленный для участия в аукционе, не возвращается.

3. Протокол составлен в 3 (трех) экземплярах, имеющих равную юридическую силу, по одному экземпляру для организатора торгов и победителя аукциона, третий передается в Министерство имущественных отношений Мурманской области.

4. Результаты проведения аукциона подлежат размещению на официальном сайте Российской Федерации для размещения информации о проведении торгов в сети Интернет по адресу: www.torgi.gov.ru, на официальном сайте Министерства имущественных отношений Мурманской области по адресу: www.properti.gov-murman.ru, в газете «Вечерний Мурманск» не позднее 3 рабочих дней со дня проведения аукциона.

Председатель комиссии: А. Е. Беккер.

Члены комиссии: М. Н. Казарина, Д. А. Александрова, А. Ю. Карпенко, М. А. Малецкий.

Победитель аукциона по ЛОТУ № 1: Роман А. Б.

АДМИНИСТРАЦИЯ ГОРОДА МУРМАНСКА
ПОСТАНОВЛЕНИЕ

10.08.2023 № 2867

О внесении изменений в постановление администрации города Мурманска от 09.12.2016 № 3761 «Об утверждении административного регламента предоставления государственной услуги «Признание граждан, подлежащих переселению из закрытых административно-территориальных образований и территорий, ранее входивших в границы закрытых административно-территориальных образований, участниками ведомственной целевой программы «Оказание государственной поддержки гражданам в обеспечении жильем и оплате жилищно-коммунальных услуг» государственной программы Российской Федерации «Обеспечение доступным и комфортным жильем и коммунальными услугами граждан Российской Федерации»
(в ред. постановлений от 22.05.2018 № 1431, от 17.07.2019 № 2392, от 26.12.2019 № 4361)

В соответствии с Федеральными законами от 06.10.2003 № 131-ФЗ «Об общих принципах организации местного самоуправления в Российской Федерации», от 27.07.2010 № 210-ФЗ «Об организации предоставления государственных и муниципальных услуг», постановлением Правительства Российской Федерации от 21.03.2006 № 153 «Об утверждении правил выпуска и реализации государственных жилищных сертификатов в рамках реализации комплекса процессных мероприятий «Выполнение государственных обязательств по обеспечению жильем отдельных категорий граждан» государственной программы Российской Федерации «Обеспечение доступным и комфортным жильем и коммунальными услугами граждан Российской Федерации», постановлением Правительства Российской Федерации от 04.07.2019 № 858 «Об изменении и признании утратившими силу положений некоторых актов Правительства Российской Федерации», постановлением Правительства Мурманской области от 20.09.2022 № 735-ПП «О порядке разработки и утверждения административных регламентов предоставления государственных услуг» **постановляю:**

1. Внести в постановление администрации города Мурманска от 09.12.2016 № 3761 «Об утверждении административного регламента предоставления государственной услуги «Признание граждан, подлежащих переселению из закрытых административно-территориальных образований и территорий, ранее входивших в границы закрытых административно-территориальных образований, участниками ведомственной целевой программы «Оказание государственной поддержки гражданам в обеспечении жильем и оплате жилищно-коммунальных услуг» государственной программы Российской Федерации «Обеспечение доступным и комфортным жильем и коммунальными услугами граждан Российской Федерации» (в ред. постановлений от 22.05.2018 № 1431, от 17.07.2019 № 2392, от 26.12.2019 № 4361) (далее - постановление) следующие изменения:

1.1. Наименование постановления изложить в новой редакции:

«Об утверждении административного регламента предоставления государственной услуги «Признание граждан, подлежащих переселению из закрытых административно-территориальных образований и территорий, ранее входивших в границы закрытых административно-территориальных образований, участниками комплекса процессных мероприятий «Выполнение государственных обязательств по обеспечению жильем отдельных категорий граждан» государственной программы Российской Федерации «Обеспечение доступным и комфортным жильем и коммунальными услугами граждан Российской Федерации».

1.2. Преамбулу постановления изложить в новой редакции:

«В соответствии с Федеральными законами от 06.10.2003 № 131-ФЗ «Об общих принципах организации местного самоуправления в Российской Федерации», от 27.07.2010 № 210-ФЗ «Об организации предоставления государственных и муниципальных услуг», постановлением Правительства Российской Федерации от 21.03.2006 № 153 «Об утверждении правил выпуска и реализации государственных жилищных сертификатов в рамках реализации комплекса процессных мероприятий «Выполнение государственных обязательств по обеспечению жильем отдельных категорий граждан» государственной программы Российской Федерации «Обеспечение доступным и комфортным жильем и коммунальными услугами граждан Российской Федерации», постановлением Правительства Российской Федерации от 30.12.2017 № 1710 «Об утверждении государственной программы Российской Федерации «Обеспечение доступным и комфортным жильем и коммунальными услугами граждан Российской Федерации», постановлением Правительства Мурманской области от 20.09.2022 № 735-ПП «О порядке разработки и утверждения административных регламентов предоставления государственных услуг» **постановляю:**».

1.3. Пункт 1 постановления изложить в новой редакции:

«1. Утвердить административный регламент предоставления государственной услуги «Признание граждан, подлежащих переселению из закрытых административно-территориальных образований и территорий, ранее входивших в границы закрытых административно-территориальных образований, участниками комплекса процессных мероприятий «Выполнение государственных обязательств по обеспечению жильем отдельных категорий граждан» государственной программы Российской Федерации «Обеспечение доступным и комфортным жильем и коммунальными услугами граждан Российской Федерации» согласно приложению к настоящему постановлению.».

2. Внести в приложение к постановлению администрации города Мурманска от 09.12.2016 № 3761 «Об утверждении административного регламента предоставления государственной услуги «Признание граждан, подлежащих переселению из закрытых административно-территориальных образований и территорий, ранее входивших в границы закрытых административно-территориальных образований, участниками ведомственной целевой программы «Оказание государственной поддержки гражданам в обеспечении жильем и оплате жилищно-коммунальных услуг» государственной программы Российской Федерации «Обеспечение доступным и комфортным жильем и коммунальными услугами граждан Российской Федерации» (в ред. постановлений от 22.05.2018 № 1431, от 17.07.2019 № 2392, от 26.12.2019 № 4361) (далее – административный регламент) следующие изменения:

2.1. Наименование административного регламента изложить в следующей редакции:

«Признание граждан, подлежащих переселению из закрытых административно-территориальных образований и территорий, ранее входивших в границы закрытых административно-территориальных образований, участниками комплекса процессных мероприятий «Выполнение государственных обязательств по обеспечению жильем отдельных категорий граждан» государственной программы Российской Федерации «Обеспечение доступным и комфортным жильем и коммунальными услугами граждан Российской Федерации».

2.2. Подраздел 1.1 раздела 1 административного регламента изложить в следующей редакции:

«1.1. Предмет регулирования административного регламента

Административный регламент предоставления государственной услуги «Признание граждан, подлежащих переселению из закрытых административно-территориальных образований и территорий, ранее входивших в границы закрытых административно-территориальных образований, участниками комплекса процессных мероприятий «Выполнение государственных обязательств по обеспечению жильем отдельных категорий граждан» государственной программы Российской Федерации «Обеспечение доступным и комфортным жильем и коммунальными услугами граждан Российской Федерации» (далее – административный регламент и государственная услуга соответственно) разработан в целях повышения качества и доступности предоставления государственной услуги, определения сроков и последовательности административных процедур при осуществлении полномочий по предоставлению указанной государственной услуги, а также регулирует порядок предоставления государственной услуги.».

2.3. Подраздел 2.1 раздела 2 административного регламента изложить в следующей редакции:

«2.1. Наименование государственной услуги

«Признание граждан, подлежащих переселению из закрытых административно-территориальных образований и территорий, ранее входивших в границы закрытых административно-территориальных образований, участниками комплекса процессных мероприятий «Выполнение государственных обязательств по обеспечению жильем отдельных категорий граждан» государственной программы Российской Федерации «Обеспечение доступным и комфортным жильем и коммунальными услугами граждан Российской Федерации».».

2.4. Подраздел 2.3 раздела 2 административного регламента изложить в новой редакции:

«2.3. Результат предоставления государственной услуги

Конечным результатом предоставления государственной услуги является:

- направление постановления о признании гражданина участником комплекса процессных мероприятий «Выполнение государственных обязательств по обеспечению жильем отдельных категорий граждан» (далее – процессные мероприятия) государственной программы Российской Федерации «Обеспечение доступным и комфортным жильем и коммунальными услугами граждан Российской Федерации»;
- направление постановления об отказе в признании гражданина участником процессных мероприятий государственной программы Российской Федерации «Обеспечение доступным и комфортным жильем и коммунальными услугами граждан Российской Федерации».».

2.5. Абзац 7 пункта 2.5.1 подраздела 2.5 раздела 2 административного регламента изложить в новой редакции:

«- постановлением Правительства Российской Федерации от 21.03.2006 № 153 «Об утверждении правил выпуска и реализации государственных жилищных сертификатов в рамках реализации комплекса процессных мероприятий «Выполнение государственных обязательств по обеспечению жильем отдельных категорий граждан» государственной программы Российской Федерации «Обеспечение доступным и комфортным жильем и коммунальными услугами граждан Российской Федерации»[6];».

2.6. Сноску 6 административного регламента изложить в новой редакции:

«[6]«Собрание законодательства РФ», 26.12.2022, № 52, ст. 9603;».

2.7. Пункт 2.6.1 подраздела 2.6 раздела 2 административного регламента изложить в новой редакции:

«2.6.1. Для получения государственной услуги заявитель предоставляет заявление (рапорт) об участии в процессных мероприятиях и о своем согласии и согласии всех членов своей семьи на обработку персональных данных (далее - заявление) по форме согласно приложению № 1 к Правилам выпуска и реализации государственных жилищных сертификатов в рамках реализации комплекса процессных мероприятий «Выполнение государственных обязательств по обеспечению жильем отдельных категорий граждан» государственной программы Российской Федерации «Обеспечение доступным и комфортным жильем и коммунальными услугами граждан Российской Федерации», утвержденным постановлением Правительства Российской Федерации от 21.03.2006 № 153.».

2.8. По всему тексту административного регламента далее слова «ведомственная целевая программа» в соответствующих падежах заменить словами «процессные мероприятия» в соответствующих падежах.

3. Отделу информационно-технического обеспечения и защиты информации администрации города Мурманска (Кузьмин А. Н.) разместить настоящее постановление на официальном сайте администрации города Мурманска в сети Интернет.

4. Редакции газеты «Вечерний Мурманск» (Сирица Д. В.) опубликовать настоящее постановление.

5. Настоящее постановление вступает в силу со дня официального опубликования.

6. Контроль за выполнением настоящего постановления возложить на заместителя главы администрации города Мурманска Синякаева Р. Р.

Временно исполняющий полномочия
главы администрации города Мурманска **В. А. ДОЦНИК.**

АДМИНИСТРАЦИЯ ГОРОДА МУРМАНСКА

ПОСТАНОВЛЕНИЕ

10.08.2023 № 2868

О внесении изменений в приложение № 2 к постановлению администрации города Мурманска от 26.05.2023 № 1910 «Об утверждении программы по оценке готовности теплоснабжающих и теплосетевых организаций к отопительному периоду 2023–2024 годов и создании комиссии»

В связи с кадровыми изменениями **постановляю:**

1. Внести в приложение № 2 к постановлению администрации города Мурманска от 26.05.2023 № 1910 «Об утверждении программы по оценке готовности теплоснабжающих и теплосетевых организаций к отопительному периоду 2023–2024 годов и создании комиссии» изменения, изложив его в новой редакции согласно приложению к настоящему постановлению.

2. Отделу информационно-технического обеспечения и защиты информации администрации города Мурманска (Кузьмин А. Н.) разместить настоящее постановление с приложением на официальном сайте администрации города Мурманска в сети Интернет.

3. Редакции газеты «Вечерний Мурманск» (Сирица Д. В.) опубликовать настоящее постановление с приложением.

4. Настоящее постановление вступает в силу со дня официального опубликования.

5. Контроль за выполнением настоящего постановления возложить на первого заместителя главы администрации города Мурманска Доцник В. А.

Временно исполняющий полномочия главы администрации города Мурманска **В. А. ДОЦНИК.**

Приложение
к постановлению администрации
города Мурманска
от 10.08.2023 № 2868

Состав комиссии по оценке готовности теплоснабжающих и теплосетевых организаций города Мурманска к отопительному периоду 2023–2024 годов

Доцник В. А. - первый заместитель главы администрации города Мурманска - председатель комиссии

Червинко А. Ю. - председатель комитета по жилищной политике администрации города Мурманска - заместитель председателя комиссии

Члены комиссии:

Анисимова К. А. - государственный инспектор отдела по государственному энергетическому надзору по Мурманской области Северо-Западного управления Ростехнадзора (по согласованию)

Буртасов С. Н. - главный инженер АО «Мурманская ТЭЦ» (по согласованию)

Дончев Н. В. - главный государственный инспектор отдела по государственному энергетическому надзору по Мурманской области Северо-Западного управления Ростехнадзора (по согласованию)

Орлов М. Н. - заместитель председателя комитета по жилищной политике администрации города Мурманска

Пазыч А. В. - начальник отдела по государственному энергетическому надзору по Мурманской области Северо-Западного управления Ростехнадзора (по согласованию)

Решетко О. А. - консультант отдела технического контроля комитета по жилищной политике администрации города Мурманска

Сербина Э. В. - начальник отдела технического контроля комитета по жилищной политике администрации города Мурманска

При невозможности участия в работе члена комиссии производится замена:

Буртасова С. Н. - Криулиным П. А. - заместителем главного инженера АО «Мурманская ТЭЦ» (по согласованию)

АДМИНИСТРАЦИЯ ГОРОДА МУРМАНСКА

ПОСТАНОВЛЕНИЕ

10.08.2023 № 2876

О внесении изменений в постановление администрации города Мурманска от 01.12.2014 № 3901 «О признании многоквартирного дома, расположенного по адресу: город Мурманск, улица Генерала Фролова, дом 11 Б, аварийным и подлежащим сносу» (в ред. постановлений от 29.04.2016 № 1151, от 28.08.2018 № 2823, от 22.07.2020 № 1718, от 17.10.2022 № 3068, от 29.12.2022 № 4491)

В соответствии с Жилищным кодексом Российской Федерации, Федеральным законом от 06.10.2003 № 131-ФЗ «Об общих принципах организации местного самоуправления в Российской Федерации», постановлением администрации города Мурманска от 14.11.2022 № 3532 «Об утверждении муниципальной программы города Мурманска «Жилищная политика» на 2023–2028 годы» **постановляю:**

1. Внести в постановление администрации города Мурманска от 01.12.2014 № 3901 «О признании многоквартирного дома, расположенного по адресу: город Мурманск, улица Генерала Фролова, дом 11 Б, аварийным и подлежащим сносу» (в ред. постановлений от 29.04.2016 № 1151, от 28.08.2018 № 2823, от 22.07.2020 № 1718, от 17.10.2022 № 3068, от 29.12.2022 № 4491) следующие изменения:

1.1. В подпункте 3.1 пункта 3 слова «Переселение граждан из многоквартирных домов, признанных аварийными до 01.01.2017» на 2018–2024 годы муниципальной программы города Мурманска «Управление имуществом и жилищная политика» на 2018–2024 годы, утвержденной постановлением администрации города Мурманска от 13.11.2017 № 3610» заменить словами «Расселение граждан из многоквартирных домов, признанных аварийными до 01.01.2017» на 2023–2025 годы муниципальной программы города Мурманска «Жилищная политика» на 2023–2028 годы, утвержденной постановлением администрации города Мурманска от 14.11.2022 № 3532».

1.2. В подпункте 3.3 пункта 3 слова «Обеспечение благоустроенным жильем жителей города Мурманска, проживающих в многоквартирных домах пониженной капитальности, имеющих не все виды благоустройства» на 2018–2024 годы муниципальной программы города Мурманска «Управление имуществом и жилищная политика» на 2018–2024 годы, утвержденной постановлением администрации города Мурманска от 13.11.2017 № 3610» заменить словами «Расселение граждан из многоквартирных домов, признанных аварийными после 01.01.2017» на 2023–2028 годы муниципальной программы города Мурманска «Жилищная политика» на 2023–2028 годы, утвержденной постановлением администрации города Мурманска от 14.11.2022 № 3532».

2. Отделу информационно-технического обеспечения и защиты информации администрации города Мурманска (Кузьмин А. Н.) разместить настоящее постановление на официальном сайте администрации города Мурманска в сети Интернет.

3. Редакции газеты «Вечерний Мурманск» (Сирица Д. В.) опубликовать настоящее постановление.

4. Настоящее постановление вступает в силу со дня подписания.

5. Контроль за выполнением настоящего постановления возложить на заместителя главы администрации города Мурманска Синякаева Р. Р.

Временно исполняющий полномочия главы администрации города Мурманска **В. А. ДОЦНИК.**

ПРИМИТЕ ПОЗДРАВЛЕНИЯ

Милая Валентина Осиповна Никонова, наш дорогой ветеран труда, отличная труженица на ниве просвещения, поздравляем вас со знаменательным юбилеем! Желаем здоровья, жизненного оптимизма, человеческого счастья!

О возрасте забудем, молодость во всем видна. Глаза чудесные голубизной сияют. Обаятельна, женственна, стройна. В совете ее любят, уважают.

Заведующая детским садом. Три их было. Творчества и трудолюбия всегда хватало. О воспитании знания копила. Для детей счастье, радость создавала. О проблемах жизни имеет свое мнение. Умна, на редкость справедлива и строга. «Детям нужны идеалы и стремления». Ей эта идея очень дорога.

Жизнь продолжается, энергии так много. Увлечение искусством не дает грустить. У вас красивая, счастливая дорога. Как мама и жена умеете любить!

С любовью совет МГОО «Ветераны педагогического труда».

РАЗМИНКА ДЛЯ ЭРУДИТОВ

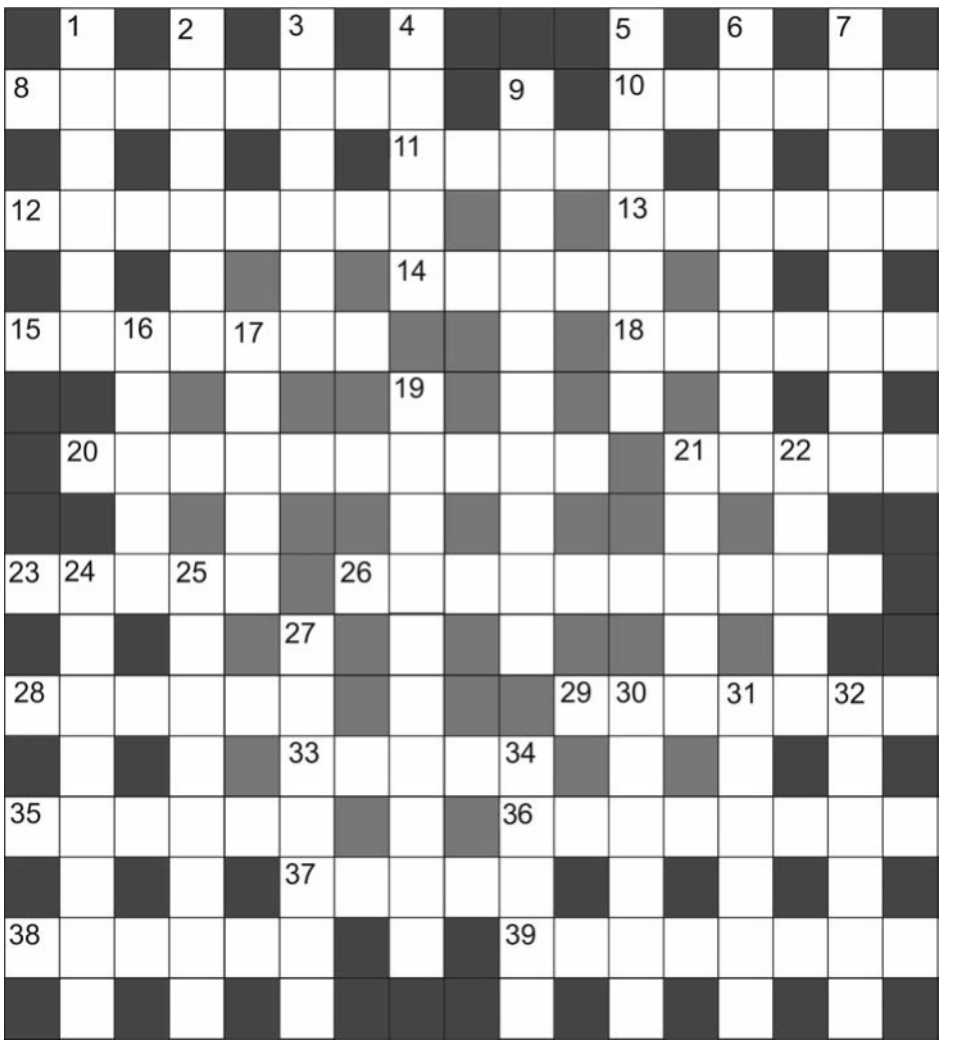

ПО ГОРИЗОНТАЛИ: 8. «Дама с камелиями» в опере. 10. Дырочка в шине. 11. Глухие нехоженые леса. 12. Двойник актера в трюке. 13. Звуковое сопровождение скандала. 14. Душащая болезнь. 15. «Дверца» на шлеме рыцаря. 18. Медно-цинковый сплав. 20. Яркий комик на сцене. 21. 11-й чемпион по шахматам. 23. Органическое удобрение. 26. Крупнейший остров в мире. 28. Занятие книголюба. 29. Лоскут для чистки сапог. 33. Суетность усилий. 35. Авто американских военных. 36. Морское животное отряда сирен. 37. Всходы, зеленеющие под снегом. 38. Дворец, который штурмовали большевики. 39. Любимчик судьбы.

ПО ВЕРТИКАЛИ: 1. Латвийский город песни. 2. Отец супруга. 3. Несколько параграфов в учебнике. 4. Покрывало у мусульман. 5. Вольфрамовый серпантин. 6. Чулки, соединенные со штанами. 7. Скорость движения волн на море. 9. Претендент на роль студента. 16. Бармалей из «Айболита-66». 17. Налог на товары. 19. Неприятие, неприязнь. 21. «Сухофрукт» с пальмы. 22. Тайный агент. 24. Уголь высшей пробы. 25. Красочный узор. 27. Город в США. 30. Стадион в Англии. 31. Фундамент для здания. 32. Бог оранжевых монахов. 34. Песнь трубадура на заре.

Составитель Елена ТИМОШЕНКО.

ОТВЕТЫ НА КРОССВОРД, ОПУБЛИКОВАННЫЙ 10 АВГУСТА

По горизонтали: 8. Пакистан. 10. Алехин. 11. Голод. 12. Тиснение. 13. Стерео. 14. Лепка. 15. Расклад. 18. Движок. 20. Терпимость. 21. Хакер. 23. Гвалт. 26. Милиционер. 28. Штатив. 29. Паспорт. 33. «Артек». 35. Буерак. 36. Анаконда. 37. Уэльс. 38. Околыш. 39. Трамблер.

По вертикали: 1. Палица. 2. Зимник. 3. Стенка. 4. Ангел. 5. Надсада. 6. Пелерина. 7. Чичероне. 9. Хлопчатник. 16. Смета. 17. Лепет. 19. Почитатель. 21. Хеопс. 22. Кредо. 24. Ватрушка. 25. Литораль. 27. Квакуша. 30. «Аватар». 31. Пломба. 32. Роджер. 34. Каста.

Вечерний Мурманск

СОУЧРЕДИТЕЛИ:
Совет депутатов города Мурманска, администрация города Мурманска, муниципальное автономное учреждение «Редакция газеты «Вечерний Мурманск».

И. О. ГЛАВНОГО РЕДАКТОРА
Д. В. СИРИЦА.

АДРЕС РЕДАКЦИИ, ИЗДАТЕЛЯ: vmnews.ru
183032, г. Мурманск, Кольский проспект, 9.

ТЕЛЕФОНЫ РЕДАКЦИИ:
отдел подписки и доставки — 47-75-83, e-mail: vmdost@mail.ru
приемная — тел./факс 25-46-77, e-mail: info@vmnews.ru
отдел рекламы и развития – 25-82-19, 23-70-17; e-mail: reklama@vmnews.ru
служба новостей — 25-10-38, 25-46-90, 25-46-79, e-mail: vmnews@vmnews.ru

Свободная (договорная) цена.
Подписные индексы: 52844 (ежедневная газета), 31496 (пятничный номер).

Мнение авторов отдельных публикаций может не совпадать с позицией редакции. За достоверность текстов публикуемых частных объявлений и рекламы редакция ответственности не несет. В газете используются материалы российских СМИ, размещенных на открытых для пользователей web-узлах глобальной сети Интернет. Все материалы, подготовленные журналистами «Вечернего Мурманска», являются интеллектуальной собственностью. Запрещается использование авторских материалов без разрешения авторов и правообладателя исключительных прав на произведения – МАУ «Редакция газеты «Вечерний Мурманск». Письма, рукописи, фотографии и рисунки не рецензируются и не возвращаются. Материалы под рубриками «Экономика и бизнес», «Образование и жизнь» печатаются на коммерческой основе.

Газета набрана и сверстана в компьютерном центре МАУ «Редакция газеты «Вечерний Мурманск», отпечатана с готовых позитивных пленок в ООО «М51», адрес: 183010, г. Мурманск, ул. Зеленая, 47. Время подписания в печать 14.08.2023 – 18.00. По графику – 18.00. Газета зарегистрирована Управлением Федеральной службы по надзору в сфере связи, информационных технологий и массовых коммуникаций по Мурманской области, свидетельство ПИ № ТУ51-00393 от 23 ноября 2020 г.
Тираж – 2560 экз. Зак. 25399. (16+)

Мы занимаемся ремонтом крупной БЫТОВОЙ ТЕХНИКИ:
- стиральные машины,
- посудомоечные машины,
- водонагреватели,
- электроплиты.
- Выезд на дом по городу и в область.
- Обслуживание в день обращения.
- Работаем без выходных.
- Вызов и диагностика бесплатно в случае ремонта.
- Более 15 000 единиц отремонтированной техники.

Скидка 15% на последующие ремонты. Запчасти в наличии и на заказ. Быстро, качественно, удобно. Гарантия до 12 мес.!
График работы: без выходных и праздников с 8.00 до 21.00.
Наши телефоны: 20-7887 и 8-921-284-90-80.
Наш адрес: проезд Связи, 18.
ИП Болгов Артем Алексеевич. ОГРИИП 314519011100029 ИНН 5190 173 82604
РЕКЛАМА

Лиц. № ЛО-51-01-000694 УКК МП ЛОВД МО.
БАРЕНЦ-ДЕНТ стоматология
СТОМАТОЛОГИЧЕСКИЙ КАБИНЕТ ООО «БАРЕНЦ-ДЕНТ»
ВСЕ ВИДЫ СТОМАТОЛОГИЧЕСКИХ УСЛУГ
Лечение, восстановление разрушенных зубов.
Эстетическая реставрация.
Все виды протезирования.
Пародонтология.
Хирургия.
Профессиональная гигиеническая чистка полости рта.
Мурманск, просп. Кирова, 53.
Тел.: 25-21-11, +7-921-734-03-86.
Обратитесь к специалисту, уточните возможные противопоказания.
ЛЕЧЕНИЕ И ПРОТЕЗИРОВАНИЕ
01_186 РЕКЛАМА

CAVIA МУРМАНСКИЕ КАССЫ WWW.MURMANKASSA.RU
АВИА и Ж/Д БИЛЕТЫ
ул. Лобова, 9, ул. Челюскинцев, 9
220-900
021_08_цв РЕКЛАМА

Хлебозавод Виктория
Реклама
г. Мурманск, просп. Героев-североморцев, 82/2.
Приглашаем на работу на должности:
- пекаря;
- формовщика;
- тестоводов;
- резчиков пищевой продукции.
Обучаем.
8-911-300-34-03.
18_49

ЧАСТНЫЕ ОБЪЯВЛЕНИЯ принимаются по адресу: ул. Шмидта, 17
Тел. 47-75-83.
БМ_01+ РЕКЛАМА

Решением Арбитражного суда Мурманской области от 21.04.2022 г. по делу № А42-5212/2021 ООО «НАПАПИИРИН ДОРСТРОЙ» (ОГРН 1105105000857, ИНН 5105094069, адрес: 184381, Мурманская обл., г. Кола, ул. Привокзальная, д. 12/1) признано несостоятельным (банкротом) открыто конкурсное производство. Конкурсный управляющий ООО «НАПАПИИРИН ДОРСТРОЙ» Судья Светлана Николаевна (ИНН 101100156486) – организатор торгов – сообщает о результатах проведения открытых электронных торгов в форме публичного предложения по продаже имущества должника, объявленных в соответствии с объявлением № 77034220315 в газете «Коммерсантъ» № 66 от 15.04.2023 г., в газете «Вечерний Мурманск» от 18.04.2023 г.: торги признаны несостоявшимися, нет заявок на участие в торгах.

ООО «Лидер-Сервис» ЛИДЕР-СЕРВИС
КОМИССИОННЫЙ МАГАЗИН БЫТОВОЙ ЭЛЕКТРОНИКИ
Ремонт всего спектра техники – от кофемашин и чайников до телевизоров и холодильников.
Технические экспертизы с выдачей заключения.
ул. Буркова, 13.
Тел. 40-00-83, mail@service-murmansk.ru
Реклама 12_09

Сообщение о возможном установлении публичного сервитута

Комитет имущественных отношений города Мурманска информирует, что в связи с обращением акционерного общество «Мурманэнергосбыт» рассматривается ходатайство об установлении публичного сервитута для эксплуатации тепловых сетей Октябрьского административного округа г. Мурманска с кадастровым номером 51:20:0000000:16333 и теплотрассы с кадастровым номером 51:20:0002082:44.

Публичный сервитут испрашивается в отношении земельных участков (их частей) с кадастровыми номерами 51:20:0002082:276, 51:20:0002082:14, расположенных в г. Мурманске, ул. Академика Книповича, д. №№ 4, 6.

Правообладатели земельных участков, в отношении которых испрашиваются публичные сервитуты, если их права не зарегистрированы в Едином государственном реестре недвижимости, в течение пятнадцати дней со дня опубликования настоящего сообщения, подают заявления об учете их прав (обременений прав) на земельные участки с приложением копий документов, подтверждающих эти права (обременения прав). В таких заявлениях указывается способ связи с правообладателями земельных участков, в том числе их почтовый адрес и (или) адрес электронной почты. Правообладатели земельных участков, подавшие такие заявления по истечении указанного срока, несут риски невозможности обеспечения их прав в связи с отсутствием информации о таких лицах и их правах на земельные участки.

Адрес, по которому заинтересованные лица могут ознакомиться с поступившими ходатайствами об установлении публичных сервитутов и прилагаемыми к ним описаниями местоположений границ публичного сервитута, подать заявления об учете прав на земельные участки: Мурманская область, город Мурманск, улица Комсомольская, дом 10, кабинеты 308, 310 либо в электронном виде (kio@citymurmansk.ru). Телефоны для информации: 8 (8152) 47-72-51, 8 (8152) 45-68-75.

Официальный сайт в информационно-телекоммуникационной сети «Интернет», на котором размещается сообщение о поступивших ходатайствах об установлении публичного сервитута: (https://www.citymurmansk.ru).

АДМИНИСТРАЦИЯ ГОРОДА МУРМАНСКА

ПОСТАНОВЛЕНИЕ

10.08.2023 № 2871

О внесении изменений в постановление администрации города Мурманска от 16.01.2017 № 66 «Об утверждении административного регламента предоставления государственной услуги «Выдача государственных жилищных сертификатов в рамках реализации ведомственной целевой программы «Оказание государственной поддержки гражданам в обеспечении жильем и оплате жилищно-коммунальных услуг» подлежащим переселению из закрытых административно-территориальных образований и территорий, ранее входивших в границы закрытых административно-территориальных образований» (в ред. постановлений от 16.03.2018 № 654, от 08.04.2019 № 1283, от 18.07.2019 № 2424, от 01.07.2021 № 1780)

В соответствии с Федеральными законами от 06.10.2003 № 131-ФЗ «Об общих принципах организации местного самоуправления в Российской Федерации», от 27.07.2010 № 210-ФЗ «Об организации предоставления государственных и муниципальных услуг», постановлением Правительства Российской Федерации от 21.03.2006 № 153 «Об утверждении правил выпуска и реализации государственных жилищных сертификатов в рамках реализации комплекса процессных мероприятий «Выполнение государственных обязательств по обеспечению жильем отдельных категорий граждан» государственной программы Российской Федерации «Обеспечение доступным и комфортным жильем и коммунальными услугами граждан Российской Федерации», постановлением Правительства Российской Федерациот 04.07.2019 № 858 «Об изменении и признании утратившими силу положений некоторых актов Правительства Российской Федерации», постановлением Правительства Мурманской области от 20.09.2022 № 735-ПП «О порядке разработки и утверждения административных регламентов предоставления государственных услуг» **постановляю:**

1. Внести в постановление администрации города Мурманска от 16.01.2017 № 66 «Об утверждении административного регламента предоставления государственной услуги «Выдача государственных жилищных сертификатов в рамках реализации ведомственной целевой программы «Оказание государственной поддержки гражданам в обеспечении жильем и оплате жилищно-коммунальных услуг» подлежащим переселению из закрытых административно-территориальных образований и территорий, ранее входивших в границы закрытых административно-территориальных образований» (в ред. постановлений от 16.03.2018 № 654, от 08.04.2019 № 1283, от 18.07.2019 № 2424, от 01.07.2021 № 1780) (далее - постановление) следующие изменения:

1.1. Наименование постановления изложить в новой редакции:

«Об утверждении административного регламента предоставления государственной услуги «Выдача государственных жилищных сертификатов гражданам, подлежащим переселению из закрытых административно-территориальных образований и территорий, ранее входивших в границы закрытых административно-территориальных образований, в рамках реализации комплекса процессных мероприятий «Выполнение государственных обязательств по обеспечению жильем отдельных категорий граждан».

1.2. Преамбулу постановления изложить в новой редакции:

«В соответствии с Федеральными законами от 06.10.2003 № 131-ФЗ «Об общих принципах организации местного самоуправления в Российской Федерации», от 27.07.2010 № 210-ФЗ «Об организации предоставления государственных и муниципальных услуг», постановлением Правительства Российской Федерации от 21.03.2006 № 153 «Об утверждении правил выпуска и реализации государственных жилищных сертификатов в рамках реализации комплекса процессных мероприятий «Выполнение государственных обязательств по обеспечению жильем отдельных категорий граждан» государственной программы Российской Федерации «Обеспечение доступным и комфортным жильем и коммунальными услугами граждан Российской Федерации», постановлением Правительства Российской Федерации от 30.12.2017 № 1710 «Об утверждении государственной программы Российской Федерации «Обеспечение доступным и комфортным жильем и коммунальными услугами граждан Российской Федерации», постановлением Правительства Мурманской области от 20.09.2022 № 735-ПП «О порядке разработки и утверждения административных регламентов предоставления государственных услуг» **постановляю:**».

1.3. Пункт 1 постановления изложить в новой редакции:

«1. Утвердить административный регламент предоставления государственной услуги «Выдача государственных жилищных сертификатов гражданам, подлежащим переселению из закрытых административно-территориальных образований и территорий, ранее входивших в границы закрытых административно-территориальных образований, в рамках реализации комплекса процессных мероприятий «Выполнение государственных обязательств по обеспечению жильем отдельных категорий граждан» согласно приложению к настоящему постановлению.».

2. Внести в приложение к постановлению администрации города Мурманска от 16.01.2017 № 66 «Об утверждении административного регламента предоставления государственной услуги «Выдача государственных жилищных сертификатов в рамках реализации ведомственной целевой программы «Оказание государственной поддержки гражданам в обеспечении жильем и оплате жилищно-коммунальных услуг» подлежащим переселению из закрытых административно-территориальных образований и территорий, ранее входивших в границы закрытых административно-территориальных образований» (в ред. постановлений от 16.03.2018 № 654, от 08.04.2019 № 1283, от 18.07.2019 № 2424, от 01.07.2021 № 1780) (далее – административный регламент) следующие изменения:

2.1. Наименование административного регламента изложить в следующей редакции:

«Выдача государственных жилищных сертификатов гражданам, подлежащим переселению из закрытых административно-территориальных образований и территорий, ранее входивших в границы закрытых административно-территориальных образований, в рамках реализации комплекса процессных мероприятий «Выполнение государственных обязательств по обеспечению жильем отдельных категорий граждан».

2.2. Подраздел 1.1 раздела 1 административного регламента изложить в следующей редакции:

«1.1. Предмет регулирования административного регламента

Административный регламент предоставления государственной услуги «Выдача государственных жилищных сертификатов гражданам, подлежащим переселению из закрытых административно-территориальных образований и территорий, ранее входивших в границы закрытых административно-территориальных образований, в рамках реализации комплекса процессных мероприятий «Выполнение государственных обязательств по обеспечению жильем отдельных категорий граждан» (далее – административный регламент и государственная услуга соответственно) разработан в целях повышения качества и доступности предоставления государственной услуги, определения сроков и последовательности административных процедур при осуществлении полномочий по предоставлению указанной государственной услуги, а также регулирует порядок предоставления государственной услуги.».

2.3. Подраздел 1.2 раздела 1 административного регламента изложить в следующей редакции:

«1.2. Описание заявителей

Заявителями на предоставление государственной услуги являются граждане, подлежащие переселению из закрытых административно-территориальных образований и территорий, ранее входивших в границы закрытых административно-территориальных образований, имеющие право на получение социальной выплаты в указанных целях в соответствии с пунктами 2.1, 2.3 и 2.9 статьи 7 Закона Российской Федерации от 14.07.1992 № 3297-1 «О закрытом административно-территориальном образовании» и частью 1 статьи 3 Федерального закона от 29.12.2014 № 454-ФЗ «О внесении изменений в Закон Российской Федерации «О закрытом административно-территориальном образовании», в статью 17 Федерального закона «Об общих принципах организации местного самоуправления в Российской Федерации» и об обеспечении мер государственной поддержки в отношении отдельных категорий граждан» и состоящие на учете граждан, претендующих на получение социальной выплаты для приобретения жилого помещения за границами закрытого административно-территориального образования, либо поставленные до 01.01.2015 на учет в целях переселения из закрытого административно-территориального образования. Право на получение сертификата предоставляется гражданину - участнику комплекса процессных мероприятий «Выполнение государственных обязательств по обеспечению жильем отдельных категорий граждан» (далее – комплекс процессных мероприятий) государственной программы Российской Федерации «Обеспечение доступным и комфортным жильем и коммунальными услугами граждан Российской Федерации» (далее – заявитель).».

2.4. Подраздел 2.1 раздела 2 административного регламента изложить в следующей редакции:

«2.1. Наименование государственной услуги

«Выдача государственных жилищных сертификатов гражданам, подлежащим переселению из закрытых административно-территориальных образований и территорий, ранее входивших в границы закрытых административно-территориальных образований, в рамках реализации комплекса процессных мероприятий «Выполнение государственных обязательств по обеспечению жильем отдельных категорий граждан».».

2.5. Абзац 8 пункта 2.5.1 подраздела 2.5 раздела 2 административного регламента изложить в новой редакции:

«- постановлением Правительства Российской Федерации от 21.03.2006 № 153 «Об утверждении правил выпуска и реализации государственных жилищных сертификатов в рамках реализации комплекса процессных мероприятий «Выполнение государственных обязательств по обеспечению жильем отдельных категорий граждан» государственной программы Российской Федерации «Обеспечение доступным и комфортным жильем и коммунальными услугами граждан Российской Федерации»[7];».

2.6. Сноску 7 административного регламента изложить в новой редакции:

«[7]«Собрание законодательства РФ», 26.12.2022, № 52, ст. 9603;».

2.7. По всему тексту административного регламента далее слова «ведомственная целевая программа» в соответствующих падежах заменить словами «комплекс процессных мероприятий» в соответствующих падежах.

2.8. В пункте 2.6.1 подраздела 2.6 раздела 2 административного регламента слова «согласно приложению № 1 к настоящему административному регламенту» заменить словами «по форме согласно приложению № 5 к Правилам выпуска и реализации государственных жилищных сертификатов в рамках реализации комплекса процессных мероприятий «Выполнение государственных обязательств по обеспечению жильем отдельных категорий граждан» государственной программы Российской Федерации «Обеспечение доступным и комфортным жильем и коммунальными услугами граждан Российской Федерации», утвержденным постановлением Правительства Российской Федерации от 21.03.2006 № 153».

2.9. Подпункт 2.6.1.6 пункта 2.6.1 подраздела 2.6 раздела 2 административного регламента изложить в новой редакции:

«2.6.1.6. Обязательство о расторжении договора социального найма жилого помещения (найма специализированного жилого помещения) и об освобождении занимаемого жилого помещения (о безвозмездном отчуждении находящегося в собственности жилого помещения (жилых помещений) в государственную (муниципальную) собственность) по форме согласно приложению № 6 к Правилам выпуска и реализации государственных жилищных сертификатов в рамках реализации комплекса процессных мероприятий «Выполнение государственных обязательств по обеспечению жильем отдельных категорий граждан» государственной программы Российской Федерации «Обеспечение доступным и комфортным жильем и коммунальными услугами граждан Российской Федерации», утвержденным постановлением Правительства Российской Федерации от 21.03.2006 № 153.».

2.10. В подразделе 2.10 раздела 2 административного регламента слова «в приложении № 5» заменить словами «в приложении».

2.11. В пункте 3.2.1 подраздела 3.2 раздела 3 административного регламента слова «согласно приложению № 1 к настоящему административному регламенту» исключить.

2.12. Приложения №№ 1, 2, 3, 4 к административному регламенту исключить.

2.13. Приложение № 5 к административному регламенту считать приложением к административному регламенту соответственно.

3. Отделу информационно-технического обеспечения и защиты информации администрации города Мурманска (Кузьмин А. Н.) разместить настоящее постановление на официальном сайте администрации города Мурманска в сети Интернет.

4. Редакции газеты «Вечерний Мурманск» (Сирица Д. В.) опубликовать настоящее постановление.

5. Настоящее постановление вступает в силу со дня официального опубликования.

6. Контроль за выполнением настоящего постановления возложить на заместителя главы администрации города Мурманска Синякаева Р. Р.

Временно исполняющий полномочия главы администрации города Мурманска В. А. ДОЦНИК.