Вечерний Мурманск
ГЛАВНАЯ ГАЗЕТА НАШЕГО ГОРОДА
19 июля 2024, пятница
№ 102 (7813)

Точка притяжения молодежи

На базе Дворца культуры «Судоремонтник» в жилом районе Росляково скоро появится современное молодежное пространство «Сопки». Здесь мурманчане смогут посещать интересные лекции, встречи, тренинги и мастер-классы, отдохнуть в лаунж-зоне, позаниматься в фотостудии и студии анимации.

Сейчас на первом этаже Дворца культуры, где и расположатся «Сопки», проводится большой ремонт. Ход обновления проверили заместитель главы администрации города Мурманска **Людмила Левченко** и депутат Совета депутатов города Мурманска **Ирина Матвеева**.

Подрядчик уже выполнил все демонтажные работы. Рабочие продолжают ремонтировать пол, занимаются отделкой помещения и электромонтажными работами.

– Перед тем как принять решение о создании в Росляково пространства «Сопки», было изучено мнение мурманчан, – отметила Людмила Левченко. – Надеемся, что в середине августа «Сопки» во Дворце культуры «Судоремонтник» будут полностью готовы встретить жителей района.

В новые «Сопки» продолжает поступать оборудование. На данный момент в учреждении уже есть световая и звуковая аппаратура, мебель для игровых зон, комплект для анимации, комплект интерактивного игрового оборудования, мебель для кофе-поинта и комплект для фотостудии.

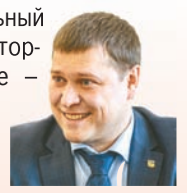

Глава администрации города Мурманска Юрий Сердечкин.

– «Сопки» – уникальный проект в рамках губернаторского плана «На Севере – жить!», доказавший свою востребованность среди мурманской молодежи.

Сейчас в столице Кольского Заполярья семь таких пространств. Во всех «Сопках» кипит жизнь, проводится множество мероприятий. В этом году планируем открыть еще восемь.

Ребята смогут пользоваться мультимедийным оборудованием, проводить свой досуг совместно с друзьями, развивать свои таланты и способности.

В Мурманске в настоящее время работают семь пространств, объединенных брендом «Сопки»:

- ✓ **«Центр профессионального развития молодежи.Сопки» (улица Марата, 16);**
- ✓ **«Сопки.21А» (улица Софьи Перовской, 21а);**
- ✓ **«Сопки.Семья» на базе мурманской областной детско-юношеской библиотеки (улица Капитана Буркова, 30);**
- ✓ **библиотечное пространство «Сопки» на базе филиала № 2 Центральной городской библиотеки (улица Нахимова, 17);**
- ✓ **«Сопки.Спорт» (улица Беринга, 24);**
- ✓ **«Сопки» на базе мурманского индустриального колледжа (улица Подгорная, 80);**
- ✓ **«Сопки.Спорт» на базе Мурманского индустриального колледжа (улица Подгорная, 80).**

– Считаю, что это будет замечательное пространство, где молодежь сможет реализовать свои творческие способности и проекты, раскрыть свои таланты, проводить время со сверстниками, а не бесцельно на улице, – подчеркнула Ирина Матвеева.

Дарья ПРОКОПЕНКО.
Фото из Telegram-канала Юрия СЕРДЕЧКИНА.

В НОМЕРЕ:

#НАСЕВЕРЕЖИТЬ
Инициативы двора

стр. 5

Жизненно важная помощь

стр. 20

Новые точки «РОСТа»

стр. 6

Безопасность на дорогах

стр. 17

Администрация города Мурманска
Юрий Сердечкин глава администрации города Мурманска
Газета «Вечерний Мурманск»
ВСЕ НОВОСТИ ГОРОДА

Вечерний Мурманск

С новым асфальтом!

На Прибрежной дороге в Мурманске идет асфальтирование. Подрядчик уже выполнил работы по демонтажу и монтажу бордюрного камня, фрезерованию асфальтобетонного покрытия проезжей части, устройству выравнивающего слоя.

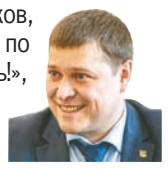

– Это один из участков, которые ремонтируем по плану «На Севере – жить!», инициированному губернатором Мурманской области **Андреем Чибисом**, – рассказал глава администрации города Мурманска **Юрий Сердечкин**. – Всего в этом году за счет средств дорожного фонда выполняем ремонт 23 участков автодорог и тротуаров общей протяженностью 13,8 километра во всех округах нашего города.

Уже завершены работы на 11 участках:

✔ Кольский проспект – от озера Ледового до улицы Баумана (в южном направлении);

✔ Кольский проспект – от дома № 60 до дома № 110а (в северном направлении);

✔ Кольский проспект – от улицы Генерала Щербакова до улицы Капитана Копытова (в южном направлении);

✔ Кольский проспект – от улицы Беринга до Нагорного проезда (в северном направлении);

✔ улица Нахимова;

✔ улица Рогозерская – от ТРК «Плазма» до здания № 8;

✔ проезд от дома № 38 до дома № 53 на улице Капитана Орликовой;

✔ проезд от улицы Скальной до дома № 1 на улице Мира;

✔ улица Карла Маркса – от улицы Челюскинцев до улицы Софьи Перовской;

✔ улица Карла Маркса – от улицы Старостина до улицы Папанина;

✔ улица Полярный Круг (тротуары).

Кроме этого в Мурманске продолжаются ремонтные работы в рамках нацпроекта «Безопасные качественные дороги». Так, сейчас завершен ремонт Нижнеростинского шоссе (участок от улицы Александра Невского до улицы Нахимова).

В процессе ремонта подрядная организация обновила 9,9 тысячи квадратных метров проезжей части, укрепила обочины, установила более 575 погонных метров нового бортового камня и отремонтировала порядка 300 погонных метров тротуаров. Также были восстановлены колодцы, с установкой опор из плит и колец, и заменены люки.

Всего в рамках нацпроекта «Безопасные качественные дороги» в этом году запланирован ремонт 27 участков улично-дорожной сети во всех округах Мурманска.

На сегодняшний день активные дорожные работы продолжаются на улицах Подстаницкого, Декабристов, Капитана Орликовой, Папанина, Зои Космодемьянской, Шестой Комсомольской Батареи, Челюскинцев (участок от улицы Карла Либкнехта до Портового проезда), Шмидта (участок от Хибинского переулка до улицы Академика Книповича) и в проезде от дома № 27 до дома № 33 на улице Достоевского (МАДОУ города Мурманска № 123).

Ольга АНТОНОВА.
Фото из Telegram-канала Юрия СЕРДЕЧКИНА.

ГЛАВА
МУНИЦИПАЛЬНОГО ОБРАЗОВАНИЯ ГОРОД МУРМАНСК

ПОСТАНОВЛЕНИЕ

18 июля 2024 года № 118

О назначении общественных обсуждений по проекту межевания территории в пределах кадастрового квартала № 51:20:0003202 в городе Мурманске

В соответствии с Градостроительным кодексом Российской Федерации, Федеральным законом от 06.10.2003 № 131-ФЗ «Об общих принципах организации местного самоуправления в Российской Федерации», решением Совета депутатов города Мурманска от 27.06.2018 № 48-833 «Об утверждении Положения об организации и проведении публичных слушаний, общественных обсуждений по вопросам градостроительной деятельности, градостроительного зонирования в муниципальном образовании город Мурманск, правилам благоустройства территории муниципального образования город Мурманск», руководствуясь Уставом муниципального образования городской округ город-герой Мурманск,

ПОСТАНОВЛЯЮ:

1. Назначить общественные обсуждения по проекту межевания территории в пределах кадастрового квартала № 51:20:0003202 в городе Мурманске (далее – проект) с учетом нижеследующего:

1.1. Наименование проекта – Проект межевания территории в пределах кадастрового квартала № 51:20:0003202 в городе Мурманске.

1.2. Срок проведения общественных обсуждений по проекту – с 23.07.2024 (включительно) по 23.08.2024 (включительно).

1.3. Организатор общественных обсуждений – организационный комитет по проведению публичных слушаний или общественных обсуждений по вопросам градостроительной деятельности, градостроительного зонирования, правилам благоустройства.

2. Опубликовать настоящее постановление в газете «Вечерний Мурманск».

3. Контроль за исполнением настоящего постановления оставляю за собой.

Глава муниципального образования город Мурманск **И. Н. МОРАРЬ.**

ГЛАВА
МУНИЦИПАЛЬНОГО ОБРАЗОВАНИЯ ГОРОД МУРМАНСК

ПОСТАНОВЛЕНИЕ

18 июля 2024 года № 119

О назначении общественных обсуждений по проекту межевания территории в пределах кадастрового квартала № 51:20:0003202 в городе Мурманске

В соответствии с Градостроительным кодексом Российской Федерации, Федеральным законом от 06.10.2003 № 131-ФЗ «Об общих принципах организации местного самоуправления в Российской Федерации», решением Совета депутатов города Мурманска от 27.06.2018 № 48-833 «Об утверждении Положения об организации и проведении публичных слушаний, общественных обсуждений по вопросам градостроительной деятельности, градостроительного зонирования в муниципальном образовании город Мурманск, правилам благоустройства территории муниципального образования город Мурманск», руководствуясь Уставом муниципального образования городской округ город-герой Мурманск,

ПОСТАНОВЛЯЮ:

1. Назначить общественные обсуждения по проекту межевания территории в пределах кадастрового квартала № 51:20:0003202 в городе Мурманске (далее – проект) с учетом нижеследующего:

1.1. Наименование проекта – Проект межевания территории в пределах кадастрового квартала № 51:20:0003202 в городе Мурманске.

1.2. Срок проведения общественных обсуждений по проекту – с 23.07.2024 (включительно) по 23.08.2024 (включительно).

1.3. Организатор общественных обсуждений – организационный комитет по проведению публичных слушаний или общественных обсуждений по вопросам градостроительной деятельности, градостроительного зонирования, правилам благоустройства.

2. Опубликовать настоящее постановление в газете «Вечерний Мурманск».

3. Контроль за исполнением настоящего постановления оставляю за собой.

Глава муниципального образования город Мурманск **И. Н. МОРАРЬ.**

Оптимальное решение для каждого

Единый день голосования 2024 года все ближе. Напомним, в течение двух дней, 7 и 8 сентября, жители Мурманска смогут проголосовать на выборах губернатора Мурманской области и депутатов Совета депутатов города Мурманска седьмого созыва. Но важно помнить, что уже на следующей неделе, 23 июля, стартует прием заявлений от избирателей, желающих голосовать по месту нахождения или дистанционно.

rg.ru

Как пояснили журналисту «Вечернего Мурманска» в Мурманской территориальной избирательной комиссии (Мурманской ТИК), в выборах обоих уровней смогут принять участие жители областного центра, обладающие активным избирательным правом. Для того чтобы проголосовать на избирательном участке по месту постоянной регистрации, нужно просто прийти туда с паспортом в дни голосования. Никаких дополнительных действий предпринимать не нужно – достаточно желания реализовать свое избирательное право и явки на участок в назначенные дни.

А вот тем, кто постоянно зарегистрирован в Мурманске, но желает сделать свой выбор на другом удобном избирательном участке, нужно побеспокоиться об этом заранее. В этом случае избирателю следует заблаговременно подать заявление о включении в список избирателей для голосования по месту нахождения. При этом важно понимать, что, выбрав такую форму голосования, человек не сможет поучаствовать в выборах депутатов Совета депутатов города Мурманска. Это можно сделать только в «родном» избирательном округе. На избирательном участке, расположенном в другом округе, человек получит только один бюллетень – для голосования на выборах губернатора Мурманской области.

Люди, временно зарегистрированные в Мурманске не позднее 7 июня 2024 года, то есть не менее чем за три месяца до дня голосования, также смогут отдать предпочтение тому или иному кандидату в депутаты Совета депутатов города Мурманска, который баллотируется в границах конкретного избирательного округа – того, где человек временно зарегистрирован. Чтобы воспользоваться этим правом, также необходимо заранее подать заявление о включении в список избирателей для голосования по месту нахождения. При этом важно понимать, что большое значение будет иметь место постоянной регистрации. При подаче заявления нюансы объяснят в Мурманской ТИК.

Заявления о включении в список избирателей для голосования по месту нахождения будут приниматься с 23 июля до 3 сентября. Подать их можно будет в Мурманской ТИК, МФЦ или через портал госуслуг. А с 28 августа по 3 сентября к приему соответствующих заявлений от жителей подключатся и участковые избирательные комиссии.

На выборах губернатора Мурманской области смогут проголосовать жители областного центра, как и всей Мурманской области, постоянно проживающие на территории региона, а также те, кто временно зарегистрирован в Мурманской области не позднее 7 июня 2024 года, то есть не менее чем за три месяца до дня голосования. Такое право им будет дано при условии заблаговременной подачи заявления о включении в список избирателей для голосования по месту нахождения.

С 23 июля по 3 сентября Мурманская ТИК ведет прием заявлений избирателей о включении в списки для голосования по месту нахождения. Подать заявление можно по адресу: город Мурманск, проспект Ленина, 75, подъезд № 3, 1-й этаж (в рабочие дни – с 9 до 17 часов, обеденный перерыв с 13 до 14 часов, в субботу и воскресенье – с 12 до 17 часов).

Кроме того, северяне смогут воспользоваться дистанционным электронным голосованием (ДЭГ), которое также будет проходить 7 и 8 сентября. О намерении голосовать дистанционно нужно сообщить заранее. Желающие принять участие в ДЭГ должны будут с 23 июля по 3 сентября подать соответствующее заявление на портале госуслуг и получить подтверждение того, что такое заявление принято. Однако успешная подача заявления – лишь первый этап процедуры участия в дистанционном голосовании. Чтобы зафиксировать свое волеизъявление с помощью электронных бюллетеней, нужно будет 7 или 8 сентября зайти на портал электронного голосования и сделать выбор прямо со своего компьютера, планшета или смартфона.

На вопросы избирателей, связанные с голосованием в городе Мурманске, готовы ответить в Мурманской ТИК лично или по телефону (8152) 45-38-11, факс (8152) 45-47-12, электронная почта: mtik2003@yandex.ru.

Кроме того, актуальная информация размещена на сайте murmansk-tik.ru в разделе «Выборы». В дальнейших публикациях «Вечерний Мурманск» продолжит информировать читателей о формах и способах голосования на сентябрьских выборах.

Елена ПЕТРОВА.
Фото из открытых Интернет-источников.

ЧЕСТНО ГОВОРЯ

Вечерний Мурманск

Спасение утопающих

Сегодня в Мурманской области начались масштабные учения для добровольцев Национального центра помощи пропавшим и пострадавшим детям. В них принимают участие шестьдесят волонтеров-поисковиков Северо-Западного федерального округа. Учения проходят при поддержке МЧС России и при участии МВД и Следственного комитета.

Такие учения сегодня очень кстати. Денечки на Севере стоят жаркие. Причем во всех смыслах этого слова. Это касается и температуры воздуха, и появления в наших лесах большого количества грибов, которые полезли из земли после сильных и теплых дождей, и купания в водоемах области. При том, что купание в водоемах Мурманской области опасно, поскольку даже в самые погожие денечки достаточно прогреваются только верхние слои воды, а чуть глубже – жуткий холод. Тут и до беды недалеко.

Честно говоря, у меня нет сомнений в высоком профессионализме работников наших силовых структур, как нет сомнения в хорошей подготовке волонтеров. Дело здесь в другом. У меня есть большие сомнения, и, к сожалению, небезосновательные, в нашем с вами серьезном отношении к собственному здоровью, безопасности и даже самой жизни.

Однажды во время тихой охоты потерялся мой тесть. Прибежал с работы, прыгнул за руль машины и рванул за грибами. К этому времени он жил в Кольском Заполярье уже сорок лет и считал, что здесь ему знакома каждая тропка. Поехал. Один. Без компаса, без запаса еды и воды, без спичек. А зачем? Ведь он на часок, собрать грибочков на жареху. Часок растянулся на сутки. Он поехал в Шонгуй. С одной стороны было шоссе Мурманск – Ленинград, с другой – железная дорога такого же направления. А он кружил между ними почти двадцать четыре часа. Кто-то словно нарочно водил его. Вернулся домой смертельно уставшим, злым и голодным. И что вы думаете? Уже через неделю он продолжил походы в лес без компаса, запаса еды и спичек. А зачем? Снаряд в одну воронку ведь не попадает.

За три года до случая с моим тестем у моего институтского друга на рыбалке пропал брат. Сначала его искали и милиция, и добровольцы, и родня. Безрезультатно. Его самого искали три первых дня. Потом начали искать тело. Через неделю прекратили и эти поиски. Все, кроме родных. Через месяц его тело нашла мать. Его словно нарочно прибило к берегу озера именно в том месте, куда мать вышла с утра…

Наверняка такие истории может рассказать практически любой из нас. А как обстоят дела сегодня? Да все так же. Есть первые «потеряшки», отправившиеся за грибами. Пока вроде бы всех нашли, и все живы.

С водоемами все обстоит гораздо серьезнее и хуже. Уже есть утонувшие рыбаки и купальщики. В том числе и тринадцатилетняя девочка.

А что же мы? Примем к сведению? Покалякаем о том, что надо на рыбалку надевать спасательный жилет, что нельзя лезть в воду нетрезвым, что родителям нужно тщательней следить за детьми, и уж, конечно, о том, что с нами любимыми этого случиться не может? Потом в сотый раз выслушаем представителя МЧС, который предупредит нас, что в лес надо идти в яркой одежде, с компасом, едой, спичками и мобильным телефоном. И после этого отправимся за грибами, оставив все необходимое дома и обязательно надев камуфляжный костюм. Пусть поищут, если потеряемся?

Андрей ПРИВАЛИХИН.

Вечерний Мурманск

Из депутатов – в кандидаты

Вчера Мурманская территориальная избирательная комиссия (ТИК) приняла документы от четырех желающих стать депутатами Совета депутатов города Мурманска седьмого созыва. Заявления и комплекты документов подали четыре действующих депутата, однако специалисты ТИК еще раз напомнили им о важных нюансах процедуры регистрации.

– Пять лет шестого созыва Совета депутатов подходят к концу, поэтому призываю всех действующих депутатов проанализировать результаты своей деятельности, а кандидатов – давать людям только те обещания, которые они смогут выполнить, ведь с них будут спрашивать, – посоветовал председатель Совета депутатов и глава муниципального образования город Мурманск **Игорь Морарь**. – Избирательные округа стали чуть меньше, а претендентов – больше. Борьба будет острая, и это будет борьба идей по развитию города. Призываю всех мурманчан оценить, как преобразился город, и сделать правильный выбор 8 сентября.

– Уже в третий раз я подала документы на выдвижение своей кандидатуры в Совет депутатов, потому что мне очень нравится заниматься важной общественной работой, – объяснила депутат Совета депутатов города Мурманска **Антонина Таран**. – Для меня это каждый раз торжественный момент, и надеюсь, что и в седьмом созыве я поработаю на благо мурманчан.

– Предыдущие выборы в 2019 году прошли для меня удачно, – сказал депутат Совета депутатов города Мурманска **Алексей Ищук**. – Надеюсь, что и на этот раз документы в порядке, я стану кандидатом, а избиратели меня поддержат. За то время, пока я был депутатом, начала реализовываться программа «На Севере – жить!». Это очень знаковая программа, которая позволила благоустроить округ, который я представляю, и город Мурманск в целом. Построены детские площадки, лестницы с пандусами и многое другое.

– Я победил на довыборах в 2022 году, в Совете отработал всего два года, но и за это время заметил, что город стал более комфортным для работы, отдыха и жизни, – отметил депутат Совета депутатов города Мурманска **Дмитрий Коваленко**. – Будучи главным врачом Мурманского областного онкологического диспансера, отмечаю позитивные изменения и в сфере здравоохранения. На территории областной больницы построено уже пять этажей будущего хирургического комплекса, где наши специалисты смогут оказывать медицинскую помощь в достойных условиях.

На сегодняшний день в Мурманскую ТИК документы на выборы в Совет депутатов города Мурманска представлены более чем 70 кандидатами, выдвинутыми партиями «Единая Россия», «Справедливая Россия», «КПРФ», «Новые люди» и «Яблоко».

Период выдвижения кандидатов на выборы депутатов Совета депутатов города Мурманска седьмого созыва, назначенных на 8 сентября, продлится до 29 июля.

Егор РОМАНОВ.
Фото автора.

Востребованный сервис

В МФЦ Мурманской области подвели итоги работы за первую половину 2024 года. Граждане и юридические лица получили в отделениях центра почти 280 тысяч государственных, муниципальных и иных услуг.

В Мурманске лидером стало отделение МФЦ по Октябрьскому административному округу, за полгода предоставившее северянам более 39 тысяч услуг.

Всего в первом полугодии специалисты регионального МФЦ приняли в работу более 224 тысяч пакетов документов и провели свыше 55 тысяч консультаций. В центрах цифровых компетенций и секторах пользовательского сопровождения, оборудованных рабочими местами для получения услуг в электронном виде, было обслужено более 30 тысяч северян.

Во всех отделениях областного МФЦ можно на бумажном носителе получить результат оказания государственной или муниципальной услуги, который пришел в личный кабинет портала госуслуг. В первом полугодии нынешнего года такой возможностью воспользовались почти 11 тысяч человек.

Напомним, для получения услуг в электронном виде необходимо иметь подтвержденную учетную запись в Единой системе идентификации и аутентификации (ЕСИА). Всего в первом полугодии для регистрации, подтверждения личности, восстановления доступа к ЕСИА в МФЦ Мурманской области обратилось почти 20 тысяч человек.

Елена ГРИБОВА.
Фото из архива редакции.

Нынешним летом мурманчане могут позаботиться о своих дворах и при этом обойтись без сложных процедур. Такой возможностью воспользовались жильцы многих мурманских многоэтажек. Они подготовили свои предложения, собрали подписи соседей и подали заявки на конкурс «Инициативы двора». Что им удалось благоустроить и как можно присоединиться к проекту, рассказали координаторы и сами участники.

ИНИЦИАТИВЫ ДВОРА

Кординатор проекта Аркадий Амозов (в центре) во дворе дома № 94 на улице Лобова.

Инициативы двора: стартовал второй этап

Защитить красоту

Жильцы целой скобы на Кольском проспекте каждый год выращивают во дворе цветы. Такая вот добрая и теплая традиция, к которой на Севере относятся с особенным уважением. Лето короткое, а значит, драгоценное, важно успеть насладиться его красотой. При этом хочется надежно оградить клумбы, чтобы, например, четвероногие друзья ничего не потоптали и не перекопали.

– Для нас с жильцами обсудить благоустройство, договориться и собрать подписи не составляет никаких проблем, – делится **Артем Стрельников**, председатель ТСН «Нагорное». – Мы все друг друга знаем. Поэтому решили подать заявку на конкурс «Инициативы двора», чтобы обустроить палисадник.

– Ко мне обратились жильцы из ТСН «Нагорное», – рассказывает координатор проекта «Инициативы двора» и депутат Совета депутатов г. Мурманска **Андрей Савенков**. – Их проект победил в первом этапе «Инициатив двора», на него было выделено финансирование и предоставлен подрядчик для выполнения работ. Тогда по просьбе жителей поставили забор между их домом и граничащей с ним лесополосой. Это место они планируют оживить новыми клумбами и экспозициями. А благодаря второму этапу «Инициатив двора» надеются оградить как раз тот палисадник, в котором уже выращивают цветы.

Андрей Савенков (второй слева) на встрече с инициативными жителями пропекта Кольский.

Как отметил Андрей Савенков, ограждение – один частых запросов от жителей. Еще иногда запрашивают поставку грунта, ведь даже небольшое садоводство – дело кропотливое и требует средств.

– Мурманчане высоко оценили проект «Инициативы двора», в том числе за простоту его исполнения, – отметил Андрей Савенков. – Не надо оформлять большое количество документов. Не надо ни за что доплачивать. На мой взгляд, единственная сложность – договориться между собой и потом контролировать ход работ. Но практика показала, что все это решаемо. Мы видим, с какой энергией жильцы сообща заботятся о своих дворах.

Примером уже выполненных работ вдохновились жильцы двух домов на улице Адмирала флота Лобова. Их соседи участвовали в первом этапе «Инициатив двора» и смогли оградить возле своего дома сразу два палисадника.

– Заборы нам поставили быстро, – делятся впечатлениями жильцы. – В один день все замерили, на другой – уже выполнили работы.

– Соседи из двух ближайших домов заинтересовались нашим опытом, – добавила **Елена Пиньковская**, председатель совета дома № 9, корп. 4 на улице Адмирала флота Лобова. – Они своими силами высаживают каждое лето цветы, но у них нет средств на ограждения. Поэтому тоже планируют подать заявки на участие.

Кстати, новый этап сбора инициатив уже стартовал. С 15 июля можно подать заявку на участие.

Координаторы помогут

Не исключено, что такой активный запрос на ограждения был актуален в начале лета, когда мурманчане торопились благоустроить зеленые зоны. Возможно, во втором этапе фокус сместится на другие направления.

О том, как принять участие в проекте, рассказал один из его координаторов и депутат Совета депутатов г. Мурманска **Аркадий Амозов**.

– У «Инициатив двора» две главные задачи – поощрить активных жильцов и помочь им реализовать желаемое, – подчеркнул Аркадий Амозов. – Поэтому первый шаг, с которого надо начать, – это собрать инициативную группу и вместе решить, что бы вы хотели изменить к лучшему.

Итак, можно заняться озеленением, установить заборы, лавочки или урны, починить действующие ограждения или перила. Для безопасности автомобильного движения по двору – приобрести дорожные зеркала. Если есть необходимость, то вам заменят дверь в подъезд или оконные рамы в нем. Быть может, вам нужны информационные стенды, ящики для обмена книгами или новые почтовые ящики? Перечень возможных работ обширный и находится в группе проекта «Инициативы двора».

– Чтобы облегчить оформление заявки и получить консультацию, свяжитесь с куратором проекта, – отметил Аркадий Амозов. – Для этого напишите сообщение в официальное сообщество «Инициатив двора». Вашей инициативной группой могут быть как соседи из одного подъезда или дома, так и жильцы нескольких домов или из одного микрорайона. Чем больше участников, тем большее финансирование можно получить.

Максимальная сумма, на которую можно реализовать предложения, – 200 тысяч рублей. Для этого нужно собрать подписи не менее 50 человек. Если в группе более 30 жителей, то финансирование составит от 50 до 100 тысяч рублей. Если подписей минимум 15, то можно реализовать небольшой проект стоимостью до 50 тысяч рублей.

После оформления проекта согласно положению комиссия ассоциации «Совет муниципальных образований Мурманской области» рассмотрит проекты. Проекты-победители получат финансирование, будет определен подрядчик, и он приступит к выполнению работ.

Времени на подачу заявок достаточно: этап их сбора второй волны «Инициатив двора» проходит с 15 июля по 30 августа. Сама реализация проектов-победителей запланирована до 30 сентября.

Анна СЕРГЕЕВА.
Фото автора.

Адрес группы «Инициативы двора» в социальной сети «ВКонтакте» https://vk.com/inisiativi_dvora

«Морская дева» Кирилла Ведерникова.

Фрагмент рисунка Павла Савчука.

Вероника Вологжанникова и ее керамическое панно.

Илья Оливер как будто вставил полусферическое зеркало между домами.

Новые точки «РОСТа»

«Пшик, Пшик, Пшик!» – так один из участников фестиваля паблик-арта «РОСТ» зовет своего кота, а всего лет пять – семь назад «пшик-пшик» на улице означал, что подростки портят стены непонятными надписями. С тех пор как руководство города и области стало выделять деньги на украшение Мурманска рисунками, желающих «бомбить стены» за свой счет с риском быть пойманным почти не осталось.

«Брод» Романа Мураткина.

Хранитель маяка Виктора Нефедова.

Образы и смыслы

Среди мурманчан еще есть те, кто считает, что уличное искусство – это в основном вандализм. С каждым годом таких становится все меньше, в том числе благодаря фестивалю «РОСТ». В нем участвуют художники старше 25 лет с профильным образованием или огромным опытом рисования в различных техниках, а не бунтующие подростки, взявшиеся за баллоны из чувства протеста. Во время первых трех фестивалей творцы из России и других стран создали 43 монументальные росписи в Росте, на улицах Георгия Седова, Кильдинской и на самом длинном доме России между Кольским проспектом и улицей Беринга. В июле на него же и постройки рядом с ним художники из девяти городов России нанесли девять изображений, две мозаики и керамическое панно. А перед открытием фестиваля организаторы «РОСТа» вместе с жителями полуторакилометрового дома посадили в одном из палисадников сирень и цветы.

Концепция фестиваля объединяет темы «Пересечение прошлого, настоящего и будущего» и «Забота о доме». Прошлым летом участники «РОСТа» очистили нижние части советских панно **Вячеслава Герасимова** от надписей вандалов и подкрасили, где это было необходимо. Удивительно, однако до сих пор каракулей там не появилось! Не испортили хулиганы и дюжину новых рисунков. Возможно, потому, что прошлой осенью над ними и над советскими панно были установлены лампы. До наступления зимы новые монументальные картины также получат архитектурную подсветку, которая не даст исчезнуть из вида ярким образам и краскам во время полярной ночи. Фестиваль «РОСТ» проводит Центр городского развития Мурманской области при поддержке правительства Мурманской области, министерства градостроительства и благоустройства, а в этом году часть средств на организацию выделил еще и Мурманский балкерный терминал.

– Благодаря поддержке наш фестиваль сильно выделяется на фоне других, так как может развивать новые направления, искать свое уникальное лицо, дает возможность создавать работы сложные, неоднозначные, которые наполняют город новыми смысловыми слоями и образами, дают пищу для размышлений, воображения и для дискуссии, – отметила на закрытии фестиваля председатель Мурманского отделения Союза художников России, один из организаторов фестиваля «РОСТ» **Мария Михайленко**.

Ее коллеги, поездившие по России, говорят, что в некоторых городах на фестивалях уличного искусства создается несколько похожих работ примерно в одном стиле. В Мурманске же художники проявляют свою творческую натуру насколько это им позволяют жители домов, которые утверждают эскизы будущих работ. Пусть замысел художника понятен не всем, но все понимают, что любой рисунок лучше, чем серая или обшарпанная стена. И гулять во дворе становится интереснее, особенно с аудиогидом, который можно включить на любом смартфоне.

Северный колорит

Фестивали уличного искусства способны менять имидж целых городов, как произошло, например, в Нальчике. Участник «РОСТа-2024» **Виктор Нефедов** рассказал, что 15 лет назад власти Кабардино-Балкарии устроили фестиваль граффити, чтобы сайт-поисковик в Интернете выдавал по запросу «Нальчик» не портреты военных, а фотографии с фасадами домов, украшенных рисунками. Получилось! В Мурманске

Собак в арке рисовали местные жители под руководством Дарьи Нечипоренко и Анны Салюк.

опытный художник из Симферополя нарисовал смотрителя маяка высотой в восемь этажей.

– Маячника я изображал еще на первых своих работах как своего рода сталкера, который с помощью лампы управляет большими судами, проводит корабли и живет, как правило, на отшибе, – рассказал Виктор. – Мурманчанам образ маячника близок, и на мурале я совместил его со знаковыми достопримечательностями, объектами, животными, как на лоскутном одеяле, которое отражает колорит региона. Вставка между домами, на которой я рисовал, была мрачным и скучным местом, но мне удалось это изменить.

Еще один темный угол самого длинного дома России перестал быть таким после того, как **Иван** и **Дарья Никитины**, создатели московской команды «Небесные рыбы», нанесли на подпорную стену сказочную мозаику из кусков зеркала. Вдохновившись северной природой и легендами о саамских шаманах, семейная пара с дочкой **Викторией** создали композицию с фигурами лесных духов, которые выращивают новый лес на месте уничтоженного. Это аллегория способности природы самостоятельно восстанавливаться после губительного воздействия человека и призыв сохранять окружающий мир.

Завершив работу на фестивале, москвичи съездили в Териберку, а организаторы «РОСТа» через несколько дней отвезли всех желающих художников на сопку около Мишуково, с которой виден почти весь Кольский залив, а затем – в Варзугу. Некоторые участники самостоятельно познакомились с колоритом Мурманска. Например, **Михаил Билибин**, который давно хотел побывать в Заполярье, и в этом году его желание исполнилось.

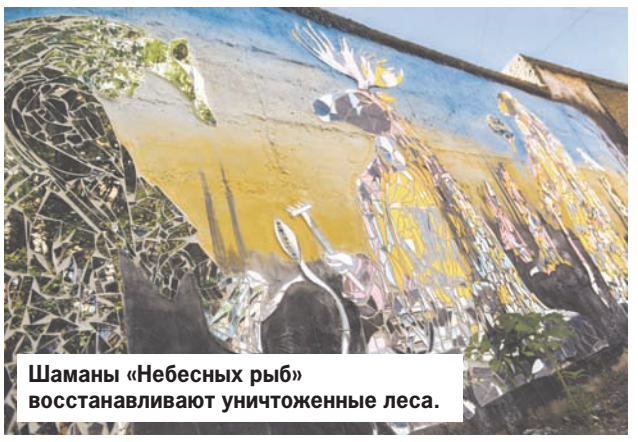

Шаманы «Небесных рыб» восстанавливают уничтоженные леса.

– После того как я разметил стену девятиэтажного дома под свой рисунок, посетил краеведческий музей и несколько мероприятий в «Контейнер-холле» и добавил к своему орнаменту саамских деталей, а якорь нарисовал не просто схематично, а именно тот, который лежит около «Контейнер-холла», – рассказал Михаил. – Практика показывает, что людям больше нравится то, что им близко и понятно. И во время работы я в основном позитивные отзывы слышал, а ворчунов успокаивал или веселил.

Свою «картину» Михаил назвал «Весна северная», и в арке под ней разместился еще один арт-объект – керамическое панно мурманской художницы **Вероники Вологжанниковой**.

– Детали композиции обжигаю в небольшой муфельной печи, поэтому размер панно небольшой – полтора на полтора метра, – рассказала Вероника. – Это своего рода археологическая фантазия на тему того, что могли бы найти мурманские дети в песочнице, если бы у нас были останки древних животных. Техника сложная, а образы будут наивные. Несколько лет я покрывала керамику глянцевой глазурью ярких цветов, а недавно поняла, что хочу меньше этой ярмарочности, поэтому панно будет монохромным и матовым.

Таланты и поклонники

Также неброской получилась мозаика московской художницы и архитектора **Светланы Растебиной** на трансформаторной подстанции напротив «Весны северной». Но колористику здесь диктовал не вкус автора, а тематика работы – подводный мир Баренцева моря, с которым москвичка познакомилась заочно благодаря фотографиям в Интернете.

Мозаика Светланы Растебиной с обитателями Баренцева моря.

– Крайний Север – очень интересная тема, а возможность сделать свою работу на заранее согласованной поверхности – редкая удача, поэтому я с помощницей здесь! – объяснила Светлана. – Здорово видеть свои работы по всей стране и получать отклики горожан. Приятно показывать свое видение заданной темы, а не подстраиваться под заказчика или организатора мероприятия. Многие мозаисты готовы сделать все, что хочет клиент, а мы стараемся придерживаться своего стиля и в Мурманске создаем работу, которая пополнит наше портфолио.

Северная весна Михаила Билибина.

Светлана отметила, что в последние годы мозаистов в России становится все больше, в том числе участников фестивалей уличного искусства, так что Мурманск – в тренде.

Еще один тренд современного искусства – это использование виртуальной или дополненной реальности. И один из участников «РОСТа» – **Александр Тимофеев** из Пскова создал арт-объект в цифровой среде, который можно будет увидеть только на экране смартфона, отсканировав QR-код, установленный около советского панно с ледоколом «Арктика».

Компьютерную графику жители 305-го микрорайона оценить еще не успели, но стали поклонниками творчества крымских художников **Алексея Канунникова** и Виктора Нефедова.

– Ребята из Крыма так хорошо прочувствовали нашу северную тематику! Алексей в прошлом году нарисовал оленя в сапожках, который нас просто покорил! – поделились впечатлениями жительница полуторакилометрового дома **Наталья** и ее подруга. – А в этом году лучшую работу снова художник из Крыма нарисовал – с маяком и старым моряком. Жаль, что не на нашем корпусе! Зеркальная мозаика нам тоже очень понравилась, но место там, к сожалению, неприметное, есть риск, что испортят работу.

Прятки по-мурмански

До конца июля в «Контейнер-холле» на улице Алексея Генералова, 22а будет открыта выставка работ разных лет участников «РОСТа-2024», на которой представлены различные виды уличного искусства. Карта 305-го микрорайона, на которой отмечены все муралы и арт-объекты, скоро появится на сайте фестиваля по адресу: rostfest.ru, а уже сейчас там можно найти ссылку на игру «Открой Мурманск». Она познакомит игроков с Ростой и 305-м микрорайоном, а также с главными достопримечательностями Мурманска. Задача каждого уровня игры – найти на карте указанные объекты. Организаторы фестиваля и разработчики надеются, что игра привлечет в Мурманск еще больше туристов, а также инвесторов, которые помогут сделать игру интерактивным путеводителем по всему городу.

Павел СТЕПАНЕНКО.
Фото автора.

Юные первооткрыватели Ильи Федотова.

Фантастические растения Алексея Канунникова.

ПОНЕДЕЛЬНИК, 22 ИЮЛЯ

5.00 Доброе утро.
9.00, 12.00, 15.00, 3.00 Новости.
9.20 Модный приговор (0+).
10.10 Жить здорово! (16+).
11.00, 12.15, 17.00, 18.30 Информационный канал (16+).
15.15 Давай поженимся! (16+).
16.05 Мужское/Женское (16+).
18.00 Вечерние новости.
20.00 Т/с «ИЩЕЙКА» (16+).
21.00 Время.
22.00 Т/с «ВАША ЧЕСТЬ» (16+).
23.00 Большая игра (16+).
0.00, 3.05 Подкаст.Лаб (16+).

РОССИЯ 1

5.00, 9.30 Утро России.

ГТРК «МУРМАН»

5.07, 5.35, 6.07, 6.35, 7.07, 7.35, 8.07, 8.35, 9.00, 14.35, 21.05 Вести. Мурман.

* * *

9.55 О самом главном (12+).
11.00, 14.00, 17.00, 20.00 Вести.
11.30, 18.30 60 минут (12+).
13.00 Т/с «ХУДОЖНИК» (12+).
15.00, 1.25 Т/с «БАХАР. ПО ИМЕНИ ВЕСНА» (16+).
17.30 Малахов (16+).
21.20 Т/с «МОРЯЧКА» (12+).
3.10 Т/с «ВАСИЛИСА» (12+).

4.55 Т/с «УЛИЦЫ РАЗБИТЫХ ФОНАРЕЙ» (16+).
6.30 Утро. Самое лучшее (16+).
8.00, 10.00, 13.00, 16.00, 19.00, 23.35 Сегодня.
8.25, 10.35 Т/с «ВОЗВРАЩЕНИЕ МУХТАРА» (16+).
11.00 Т/с «ПЕС» (16+).
13.25 Чрезвычайное происшествие.
14.00 Т/с «ЗИМОРОДОК» (16+).
16.45, 20.00 Т/с «МЕНТОВСКИЕ ВОЙНЫ» (16+).
0.00 Т/с «ПЕНСИЛЬВАНИЯ» (16+).
3.30 Т/с «РАСПЛАТА» (16+).

РОССИЯ К

6.30 Док. фильм «Верея. Возвращение к себе».
7.20 Легенды мирового кино: «Валентина Караваева».
7.50 Предки наших предков: «Хазары. По следу писем царя Иосифа».
8.30 Забытое ремесло: «Ткач и пряха».
8.50 Х/ф «РАСМУС-БРОДЯГА» (0+).
10.00, 12.30, 17.00, 19.30 Новости культуры.
10.15 Наблюдатель.
11.35 Острова: «Дмитрий Менделеев».
12.45 Док. фильм «Донна Татьяна».
13.30 Х/ф «ЧИСТОЕ НЕБО» (12+).
15.30 Исторические концерты: «Мастера исполнительского искусства. Юрий Башмет и Святослав Рихтер. Запись 1985 года».
16.30, 23.15 Запечатленное время: «Удивительные изобретения».
17.15, 23.45 Т/с «СИМФОНИЧЕСКИЙ РОМАН» (16+).
18.40 Забытое ремесло: «Повитуха».
19.00 Кто мы? «Первая мировая».
19.45, 1.15 «Истории города N» с Пьером Бурелем: «Касимов».
20.30 Спокойной ночи, малыши!
20.45 Фильм-спектакль «Беседы при ясной луне».
1.55 Исторические концерты: «Мастера исполнительского искусства. Юрий Башмет и Святослав Рихтер».

ТНТ

7.00, 6.00 Утро ТНТ (16+).
8.00 Т/с «ПОСТУЧИСЬ В МОЮ ДВЕРЬ В МОСКВЕ» (16+).
9.00 Выжить в Дубае. Возвращение (16+).
11.50 Титаны (16+).
14.00, 14.30, 15.00, 15.30, 16.00, 16.30 Т/с «ИНТЕРНЫ» (16+).
17.00, 18.00, 19.00 Т/с «ПОЛИЦЕЙСКИЙ С РУБЛЕВКИ» (16+).
20.00, 20.30, 21.00, 21.30, 22.00 Т/с «ПРАЗДНИКИ» (16+).
22.30 Х/ф «ПОЕЗД В ПУСАН-2: ПОЛУОСТРОВ» (16+).
0.55 Такое кино! (16+).
1.20 Х/ф «ДЕТЕКТИВ ДИ: ЧЕТЫРЕ НЕБЕСНЫХ ЦАРЯ» (16+).
3.20, 4.10 Импровизация. Команды (16+).
5.00, 5.15 Однажды в России. Спецдайджест (16+).

СТС

6.00, 5.50 Ералаш (0+).
6.30, 5.05 Мультфильм (0+).
8.00 Т/с «ГАЛЯ, У НАС ОТМЕНА!» (16+).
9.00 Х/ф «БУЛЬ И БИЛЛ» (6+).
10.35 Х/ф «ЖИРАФ РАФ» (6+).
12.05 Х/ф «ВОЛШЕБНОЕ ЗЕРКАЛО, ИЛИ ДВОЙНЫЕ НЕПРИЯТНОСТИ» (6+).
14.00 Х/ф «ДЖУНГЛИ ЗОВУТ! В ПОИСКАХ МАРСУПИЛАМИ» (12+).
16.00 «Уральские пельмени». Смехbook (16+).
16.35 Шоу «Уральские пельмени» (16+).
21.00 Х/ф «МОЯ ДЕВУШКА – МОНСТР» (16+).
23.15 Х/ф «КЛЫК» (18+).
1.20 Х/ф «ПОСЛЕДНИЙ ДЕНЬ ЗЕМЛИ» (16+).
2.45 Обратный отсчет (16+).
4.20 Т/с «ПЯТЬ С ПЛЮСОМ» (12+).

ТВЦ

6.00 Настроение.
8.10 Москва резиновая (16+).
8.40 Т/с «СЕВЕРНОЕ СИЯНИЕ. О ЧЕМ МОЛЧАТ РУСАЛКИ» (12+).
10.35, 2.15 Назад в СССР: «Важнейшее из искусств» (16+).
11.30, 14.30, 17.50, 22.00 События.
11.50 Т/с «ПСИХОЛОГИЯ ПРЕСТУПЛЕНИЯ. ТУФЕЛЬКА НЕ ДЛЯ ЗОЛУШКИ» (12+).
13.40, 5.20 Мой герой: «Александр Пашутин» (12+).
14.50 Город новостей.
15.00, 2.55 Т/с «СЛЕД ЛИСИЦЫ НА КАМНЯХ» (12+).
17.10 Фактор БЕZ опасности (12+).
18.15, 0.35, 4.25 Петровка, 38 (16+).
18.30 Т/с «ЗАСТУПНИКИ» (16+).
22.35 10 самых... «Фиктивные браки звезд» (16+).
23.05 Знак качества: «Картошка» (16+).
0.00 События. 25 час.
0.55 90-е: «Секс, гуманоиды, кровь» (16+).
1.35 Док. фильм «Отцы-невидимки» (16+).
4.40 Короли эпизода: «Зиновий Гердт» (16+).

5

5.00, 9.00, 13.00, 17.00 Известия (16+).
5.40 Х/ф «БУМЕРАНГ» (16+).
7.20, 8.25, 9.30, 10.00, 11.00, 12.00 Т/с «ВОЗМЕЗДИЕ» (16+).
13.30, 14.30, 15.25, 16.30, 17.30 Т/с «МОРСКИЕ ДЬЯВОЛЫ-3» (16+).
18.00, 18.55, 19.30, 20.10, 20.50, 21.35, 22.30, 23.10, 2.50, 3.30, 4.05 Т/с «СЛЕД» (16+).
0.00 Известия. Итоговый выпуск (16+).
0.30, 1.20, 2.10 Т/с «ФИЛИН» (16+).

МАТЧ!

6.00, 5.30 Лучшие из лучших (12+).
6.30 Все о главном (12+).
7.00, 10.00, 12.55, 15.25, 17.50 Новости.
7.05, 20.00, 23.00 Все на матч! Прямой эфир.
10.05 Лица страны. Екатерина Ильина (12+).
10.25, 16.50 Футбол. МИР. Российская Премьер-лига. Обзор тура (6+).
11.25 Профессиональный бокс. ПУЛЬСАП. Магомед Исмаилов против Владимира Минеева (16+).
12.35 Специальный репортаж (12+).
13.00 Есть тема! Прямой эфир.
14.25, 0.00 Док. сериал «Выше Олимпа» (12+).
15.30 Громко. Прямой эфир.
17.55 Футбол. МЕЛБЕТ-Первая лига. «Ротор» (Волгоград) – «Торпедо» (Москва). Прямая трансляция.
20.30 Профессиональный бокс. Майк Тайсон. Лучшее (16+).
21.30 Бильярд. BetBoom. Кубок чемпионов. Прямая трансляция.
1.00 Пляжный футбол. OLIMPBET. Чемпионат России. «Лекс» (Санкт-Петербург) – «Локомотив» (Москва) (0+).
2.15 Пляжный футбол. OLIMPBET. Чемпионат России. «Спутник» (Самара) – «Строгино» (Москва) (0+).
3.25 Новости (0+).
3.30 Док. фильм «Новицки. Идеальный бросок» (16+).

4

5.00, 18.00, 2.00 Самые шокирующие гипотезы (16+).
6.00 С бодрым утром! (16+).
8.30, 12.30, 16.30, 19.30, 23.00 Новости (16+).
9.00 «Военная тайна» с Игорем Прокопенко (16+).
11.00 «Как устроен мир» с Тимофеем Баженовым (16+).
12.00, 16.00, 19.00 Информационная программа 112 (16+).
13.00 «Загадки человечества» с Олегом Шишкиным (16+).
14.00 Невероятно интересные истории (16+).
15.00 Документальный спецпроект: «Засекреченные списки» (16+).
17.00, 2.50 Тайны Чапман (16+).
20.00 Х/ф «ЛЬВИЦА» (16+).
22.00 Смотреть всем! (16+).
23.30 Документальный спецпроект (16+).
0.30 Х/ф «ШЕФ ПОД ПРИКРЫТИЕМ» (18+).
2.50 Тайны Чапман (16+).

че!

6.00 Утилизатор (12+).
6.20 Дорожные войны. Лучшее (16+).
7.00 Дорожные войны (16+).
11.15 Т/с «СОЛДАТЫ-16» (16+).
20.00, 2.40 Решала (16+).
21.00 Заступницы (16+).
23.00 Опасные связи (18+).
5.00 Дорожные драмы (16+).

Д

6.30, 5.50 По делам несовершеннолетних (16+).
7.15 Давай разведемся! (16+).
8.25 Тест на отцовство (16+).
10.40 Док. сериал «Понять. Простить» (16+).
11.55 Док. сериал «Порча» (16+).
13.00, 1.35 Док. сериал «Знахарка» (16+).
13.35, 2.05 Док. сериал «Верну любимого» (16+).
14.10 Док. сериал «Голоса ушедших душ» (16+).
14.45 Т/с «Я ТРЕБУЮ ЛЮБВИ!» (16+).
19.00 Т/с «ГРУЗ ПРОШЛОГО» (16+).
23.20 Док. сериал «Понять. Простить» (16+).
0.35 Док. сериал «Порча» (16+).
2.30 6 кадров (16+).
2.35 Т/с «ПРО ВЕРУ» (16+).

3

6.00 Т/с «ЧУДО-ДОКТОР» (16+).
6.45 Мультфильм (0+).
8.00 Мультфильм (6+).
8.30, 15.00, 18.00, 22.15 Новости (16+).
8.40, 9.15, 14.30, 15.10, 15.45 Док. сериал «Слепая» (16+).
9.45 «Хорошие новости» с Натальей Васиной (16+).
10.00, 10.45, 13.30, 14.00 Док. сериал «Гадалка» (16+).
11.15, 11.45 Док. сериал «Знаки судьбы» (16+).
12.20 Мистические истории (16+).
16.15, 17.15, 18.10 Т/с «СУПЕРИВАНОВЫ» (16+).
18.30, 19.45, 21.00, 22.00, 22.25 Т/с «ЛЕСНИК. СВОЯ ЗЕМЛЯ» (16+).
23.30 Х/ф «ИЗ ДЖУНГЛЕЙ В ДЖУНГЛИ» (6+).
1.30 Кадони-шоу (16+).
2.15, 3.00, 3.45, 4.30, 5.15 Т/с «ПЯТНИЦКИЙ» (16+).

ОТР

ТВ-21+

6.00, 8.30 Айронвумэн (16+).
6.15, 8.45 Айронмэн (16+).
6.30, 6.45, 8.00, 8.15, 17.00, 18.13 Больной вопрос (16+).
7.00, 17.15 Экологика (16+).
18.30 Новости ТВ-21(16+).
18.45 О мой блог (12+).

* * *

9.00, 9.30, 10.00, 10.30, 12.00, 13.00, 14.00, 15.00, 20.00 Новости.
9.05, 9.35, 10.05, 10.35, 12.05, 13.10, 14.05, 19.00 ОТРажение.
10.55 Док. фильм «Булгаков. Этот мир – мой» (12+).
15.10 Коллеги (12+).
15.50 Новости Совета Федерации (12+).
16.05 За дело! Поговорим (12+).
16.45 Мультфильм (16+).
20.10 Календарь (6+).
20.40, 3.55 Т/с «ЧЕРНЫЕ КОШКИ» (16+).
22.15 Х/ф «ЖИТЬ» (16+).
23.30 Док. фильм «Булгаков. Этот мир – мой» (12+).
0.40 Большая страна (12+).
1.35 Сделано с умом: «Александр Прохоров и Николай Басов. Создатели лазера» (12+).
2.05 ОТРажение. Главное (12+).
3.25 Свет и тени: «Филипп II» (16+).
5.30 Книжные аллеи. Адреса и строки: «Петербург Битова» (12+).

АДМИНИСТРАЦИЯ ГОРОДА МУРМАНСКА

ПОСТАНОВЛЕНИЕ

15.07.2024 № 2449

Об установлении размера платы, взимаемой с родителей (законных представителей) за присмотр и уход за детьми в муниципальных бюджетных и муниципальных автономных образовательных учреждениях города Мурманска, реализующих основную образовательную программу дошкольного образования

В соответствии с Федеральными законами от 06.10.2003 № 131-ФЗ «Об общих принципах организации местного самоуправления в Российской Федерации», от 29.12.2012 № 273-ФЗ «Об образовании в Российской Федерации», Уставом муниципального образования городской округ город-герой Мурманск, решениями Совета депутатов города Мурманска от 04.02.2010 № 15-198 «Об утверждении Порядка принятия решений об установлении тарифов на услуги, предоставляемые муниципальными предприятиями и учреждениями, и работы, выполняемые муниципальными предприятиями и учреждениями», от 03.03.2010 № 16-209 «Об утверждении перечня услуг, предоставляемых муниципальными предприятиями и учреждениями, и работ, выполняемых муниципальными предприятиями и учреждениями, тарифы на которые устанавливаются администрацией города Мурманска» и на основании протокола заседания тарифной комиссии администрации города Мурманска от 28.06.2024 № 1 **постановляю:**

1. Установить размер платы, взимаемой с родителей (законных представителей) за присмотр и уход за детьми в муниципальных бюджетных и муниципальных автономных образовательных учреждениях города Мурманска, реализующих основную образовательную программу дошкольного образования (далее – родительская плата), согласно приложению к настоящему постановлению.
2. Комитету по образованию администрации города Мурманска (Ларина Т. М.), руководителям муниципальных бюджетных и муниципальных автономных образовательных учреждений города Мурманска направлять родительскую плату на организацию питания и хозяйственно-бытового обслуживания детей, обеспечение соблюдения ими личной гигиены и режима дня.
3. Установить расчетный период регулирования размера родительской платы, указанного в пункте 1 настоящего постановления, на 2024/2025 учебный год с 01.09.2024 по 31.08.2025.
4. Отделу информационно-технического обеспечения и защиты информации администрации города Мурманска (Кузьмин А. Н.) организовать размещение настоящего постановления с приложением на официальном сайте администрации города Мурманска в сети Интернет.
5. Редакции газеты «Вечерний Мурманск» (Гимодеева О. С.) опубликовать настоящее постановление с приложением.
6. Настоящее постановление вступает в силу со дня официального опубликования, размер родительской платы подлежит применению с 01.09.2024.
7. Контроль за выполнением настоящего постановления возложить на заместителя главы администрации города Мурманска Левченко Л. М.

Временно исполняющий полномочия
главы администрации города Мурманска **И. Н. ЛЕБЕДЕВ.**

Приложение
к постановлению администрации
города Мурманска
от 15.07.2024 № 2449

Размер платы, взимаемой с родителей (законных представителей) за присмотр и уход за детьми в муниципальных бюджетных и муниципальных автономных образовательных учреждениях города Мурманска, реализующих основную образовательную программу дошкольного образования

№ п/п	Наименование	Период	Стоимость (руб.)
1	Размер платы, взимаемой с родителей (законных представителей) за присмотр и уход за детьми в муниципальных бюджетных и муниципальных автономных образовательных учреждениях города Мурманска, реализующих основную образовательную программу дошкольного образования, в группах для детей, за исключением групп с круглосуточным пребыванием детей	день	159,0
2	Размер платы, взимаемой с родителей (законных представителей) за присмотр и уход за детьми в муниципальных бюджетных и муниципальных автономных образовательных учреждениях города Мурманска, реализующих основную образовательную программу дошкольного образования, в группах с круглосуточным пребыванием детей	день	176,0

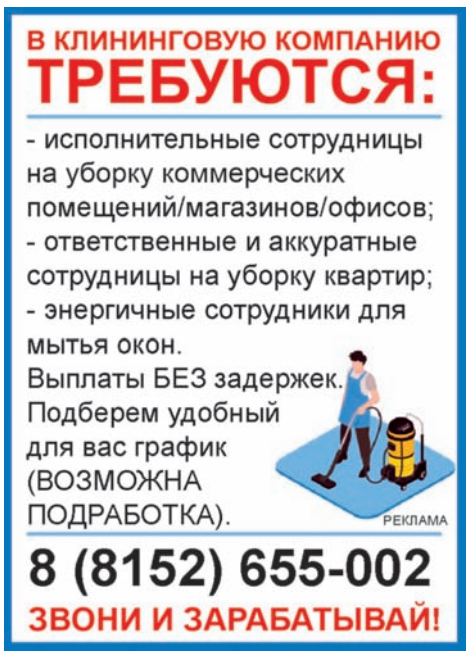

ВТОРНИК, 23 ИЮЛЯ

5.00 Доброе утро.
9.00, 12.00, 15.00, 3.00 Новости.
9.20 Модный приговор (0+).
10.10 Жить здорово! (16+).
11.00, 12.15, 17.00, 18.30 Информационный канал (16+).
15.15 Давай поженимся! (16+).
16.05 Мужское/Женское (16+).
18.00 Вечерние новости.
20.00 Т/с «ИЩЕЙКА» (16+).
21.00 Время.
22.00 Т/с «ВАША ЧЕСТЬ» (16+).
23.00 Большая игра (16+).
0.00, 3.05 Подкаст.Лаб (16+).

РОССИЯ 1

5.00, 9.30 Утро России.

ГТРК «МУРМАН»

5.07, 5.35, 6.07, 6.35, 7.07, 7.35, 8.07, 8.35, 9.00, 14.35, 21.05 Вести. Мурман.

* * *

9.55 О самом главном (12+).
11.00, 14.00, 17.00, 20.00 Вести.
11.30, 18.30 60 минут (12+).
13.00 Т/с «ХУДОЖНИК» (12+).
15.00, 1.25 Т/с «БАХАР. ПО ИМЕНИ ВЕСНА» (16+).
17.30 Малахов (16+).
21.20 Т/с «МОРЯЧКА» (12+).
3.10 Т/с «ВАСИЛИСА» (12+).

4.55 Т/с «УЛИЦЫ РАЗБИТЫХ ФОНАРЕЙ» (16+).
6.30 Утро. Самое лучшее (16+).
8.00, 10.00, 13.00, 16.00, 19.00, 23.35 Сегодня.
8.25, 10.35 Т/с «ВОЗВРАЩЕНИЕ МУХТАРА» (16+).
11.00 Т/с «ПЕС» (16+).
13.25 Чрезвычайное происшествие.
14.00 Т/с «ЗИМОРОДОК» (16+).
16.45, 20.00 Т/с «МЕНТОВСКИЕ ВОЙНЫ» (16+).
0.00 Т/с «ПЕНСИЛЬВАНИЯ» (16+).
3.30 Т/с «РАСПЛАТА» (16+).

РОССИЯ К

6.30 «Истории города N» с Пьером Бурелем: «Касимов».
7.15 Легенды мирового кино: «Елена Кузьмина».
7.40 Предки наших предков: «Венгры. В поисках Magna Hungaria».
8.20 Жизнь и судьба.
8.40 Х/ф «РАСМУС-БРОДЯГА» (0+).
10.00, 12.30, 17.00, 19.30 Новости культуры.
10.15 Наблюдатель.
11.15 Археология. История с лопатой: «Как царь Петр курганное золото собирал».
11.45 Острова: «Изабелла Юрьева».
12.45 Фильм-спектакль «Беседы при ясной луне».
14.55 Ксения Маринина. Цитаты из жизни.
15.25, 1.55 Исторические концерты: «Мастера исполнительского искусства. Даниил Шафран и Антон Гинзбург, 1982 год».
16.10 Academia: «Михаил Цфасман. Как и зачем мы занимаемся математикой?».
17.15 Т/с «СИМФОНИЧЕСКИЙ РОМАН» (16+).
19.00 Кто мы? «Первая мировая».
19.45, 1.15 «Истории города N» с Пьером Бурелем: «Спас-Клепики».
20.30 Спокойной ночи, малыши!
20.45 Фильм-спектакль «Энергичные люди».
23.15 Запечатленное время. Одиссея «Челюскина».
23.45 Т/с «СИМФОНИЧЕСКИЙ РОМАН» (16+).
2.40 Забытое ремесло: «Повитуха».

ТНТ

7.00, 6.00 Утро ТНТ (16+).
8.00 Т/с «ПОСТУЧИСЬ В МОЮ ДВЕРЬ В МОСКВЕ» (16+).
9.00, 11.05 Новые звезды в Африке (16+).
13.00, 13.30, 14.00, 14.30, 15.00, 15.30, 16.00, 16.30 Т/с «ИНТЕРНЫ» (16+).
17.00, 18.00, 19.00 Т/с «ПОЛИЦЕЙСКИЙ С РУБЛЕВКИ» (16+).
20.00, 20.30, 21.00, 21.30, 22.00 Т/с «ПРАЗДНИКИ» (16+).
22.30 Х/ф «БЛУЖДАЮЩАЯ ЗЕМЛЯ-2» (16+).
1.45 Х/ф «СКАЙЛАЙН-3» (16+).
3.25, 4.10 Импровизация. Команды (16+).
5.00, 5.15 Однажды в России. Спецдайджест (16+).

СТС

6.00, 5.50 Ералаш (0+).
6.30 Мультфильм (0+).
7.55 Т/с «ГАЛЯ, У НАС ОТМЕНА!» (16+).
9.00 М/ф «Кролецып и Хомяк Тьмы» (6+).
10.55 М/ф «Упс! Ной уплыл...» (6+).
12.40 М/ф «Упс... Приплыли!» (6+).
14.25 Х/ф «КРОЛИК ПИТЕР-2» (6+).
16.15 «Уральские пельмени». Смехbook (16+).
16.25 Шоу «Уральские пельмени» (16+).
21.00 Х/ф «НАЧНИ СНАЧАЛА» (16+).
23.05 Х/ф «СВАДЕБНЫЙ ПЕРЕПОЛОХ» (16+).
1.15 Х/ф «ПОКЕРФЕЙС» (18+).
2.45 Обратный отсчет (16+).
4.20 Т/с «ПЯТЬ С ПЛЮСОМ» (12+).
5.10 Мультфильм (16+).

ТВЦ

6.00 Настроение.
8.10 Москва резиновая (16+).
8.40 Т/с «СЕВЕРНОЕ СИЯНИЕ. ПРОКЛЯТЬЕ ПУСТЫННЫХ БОЛОТ» (16+).
10.40, 2.15 Назад в СССР: «Мелодии и ритмы зарубежной эстрады» (16+).
11.30, 14.30, 17.50, 22.00 События.
11.50 Т/с «ПСИХОЛОГИЯ ПРЕСТУПЛЕНИЯ. КРАСНОЕ НА БЕЛОМ» (12+).
13.40, 5.20 Мой герой: «Юлия Рутберг» (12+).
14.50 Город новостей.
15.00, 2.55 Т/с «СЛЕД ЛИСИЦЫ НА КАМНЯХ» (12+).
16.55 Док. фильм «Ирина Метлицкая. Предчувствие смерти» (16+).
18.15, 0.35, 4.25 Петровка, 38 (16+).
18.30 Т/с «ЗАСТУПНИКИ» (16+).
22.35 10 самых...: «Звездные прически» (16+).
23.05 Прощание: «Борис Моисеев» (16+).
0.00 События. 25 час.
0.55 90-е: «Массовый психоз» (16+).
1.35 Прощание: «Ия Саввина» (16+).
4.40 Короли эпизода: «Сергей Филиппов» (12+).

5

5.00, 9.00, 13.00, 17.00 Известия (16+).
5.25, 6.00, 6.40 Т/с «КРЕПКИЕ ОРЕШКИ-2» (16+).
7.20, 8.20, 9.30, 9.55, 11.00, 12.00 Т/с «ВОЗМЕЗДИЕ» (16+).
13.30, 14.30, 15.30, 16.30, 17.30 Т/с «МОРСКИЕ ДЬЯВОЛЫ-4» (16+).
18.00, 18.55, 19.30, 20.20, 21.00, 21.45, 22.30, 23.15, 2.50, 3.30, 4.05 Т/с «СЛЕД» (16+).
0.00 Известия. Итоговый выпуск (16+).
0.30, 1.20, 2.10 Т/с «ФИЛИН» (16+).

МАТЧ!

6.00, 5.30 Лучшие из лучших (12+).
6.30 Наши иностранцы (12+).
7.00, 10.00, 12.55, 15.25, 18.05 Новости.
7.05, 18.10, 23.00 Все на матч! Прямой эфир.
10.05, 12.35 Специальный репортаж (12+).
10.25 Игра миллионов (12+).
11.25 Смешанные единоборства. UFC. Аманда Лемос против Вирны Яндиробы (16+).
13.00 Есть тема! Прямой эфир.
14.25, 0.00 Док. сериал «Выше Олимпа» (12+).
15.30 Плавание. Кубок России. Прямая трансляция.
17.35 Что за спорт? (12+).
19.00 Док. фильм «Коби Брайант. Черная Мамба» (12+).
20.30 Профессиональный бокс. Костя Цзю. Лучшее (16+).
21.30 Бильярд. BetBoom. Кубок чемпионов. Прямая трансляция.
1.00 Пляжный футбол. OLIMPBET. Чемпионат России. «Спартак» (Москва) – «Крылья Советов» (Самара) (0+).
2.15 Пляжный футбол. OLIMPBET. Чемпионат России. «Саратов» – «Кристалл» (Санкт-Петербург) (0+).
3.25 Новости (0+).
3.30 Плавание. Кубок России (0+).

5.00, 18.00, 2.10 Самые шокирующие гипотезы (16+).
6.00 С бодрым утром! (16+).
8.30, 12.30, 16.30, 19.30, 23.00 Новости (16+).
9.00 «Военная тайна» с Игорем Прокопенко (16+).
10.00 Совбез (16+).
11.00 «Как устроен мир» с Тимофеем Баженовым (16+).
12.00, 16.00, 19.00 Информационная программа 112 (16+).
13.00 «Загадки человечества» с Олегом Шишкиным (16+).
14.00 Невероятно интересные истории (16+).
15.00 Документальный спецпроект: «Засекреченные списки» (16+).
17.00, 2.55 Тайны Чапман (16+).
20.00 Х/ф «ВАСАБИ» (16+).
21.55 Смотреть всем! (16+).
23.30 Знаете ли вы, что? (16+).
0.30 Х/ф «КОЛЬЦО ДРАКОНА» (16+).

че!

6.00, 5.00 Дорожные драмы (16+).
6.15 Дорожные войны. Лучшее (16+).
7.00 Дорожные войны (16+).
11.15 Т/с «СОЛДАТЫ-16» (16+).
20.00, 2.40 Решала (16+).
21.00 Заступницы (16+).
23.00 Опасные связи (18+).

6.30, 5.25 По делам несовершеннолетних (16+).
7.40, 4.35 Давай разведемся! (16+).
8.40, 2.55 Тест на отцовство (16+).
10.55, 23.20 Док. сериал «Понять. Простить» (16+).
12.10, 0.35 Док. сериал «Порча» (16+).
13.15, 1.35 Док. сериал «Знахарка» (16+).
13.50, 2.05 Док. сериал «Верну любимого» (16+).
14.25, 2.30 Док. сериал «Голоса ушедших душ» (16+).
15.00 Т/с «ДОЛГАЯ ДОРОГА» (16+).
19.00 Т/с «ДВОЙНАЯ ПЕТЛЯ» (16+).

3

6.00 Т/с «ЧУДО-ДОКТОР» (16+).
6.45 Мультфильм (0+).
8.00 Мультфильм (6+).
8.30, 15.00, 18.00, 22.15 Новости (16+).
8.40, 9.15, 14.30, 15.10, 15.45 Док. сериал «Слепая» (16+).
9.45 «Хорошие новости» с Натальей Васиной (16+).
10.00, 10.45, 13.30, 14.00 Док. сериал «Гадалка» (16+).
11.15, 11.45 Док. сериал «Знаки судьбы» (16+).
12.20 Мистические истории (16+).
16.15, 17.15, 18.10 Т/с «СУПЕРИВАНОВЫ» (16+).
18.30, 19.45, 21.00, 22.00, 22.25 Т/с «ЛЕСНИК. СВОЯ ЗЕМЛЯ» (16+).
23.30 Х/ф «ЗНАКОМСТВО РОДИТЕЛЕЙ» (16+).
1.30, 2.15, 3.00, 3.45, 4.30, 5.15 Т/с «ПЯТНИЦКИЙ» (16+).

ОТР

ТВ-21+

6.00, 6.30, 7.00, 7.30, 8.00, 8.30, 17.00, 17.30, 18.00, 18.30 Новости ТВ-21 (16+).
18.45 О мой блог (12+).

* * *

9.00, 9.30, 10.00, 10.30, 12.00, 13.00, 14.00, 15.00, 18.00, 20.00 Новости.
9.05, 9.35, 10.05, 10.35, 12.05, 13.10, 14.05, 19.00 ОТРажение.
10.45, 0.00 Док. фильм «Андрей Сахаров. По ту сторону окна» (16+).
15.10 Х/ф «ЖИТЬ» (16+).
16.20 Док. фильм «Фельдшер в отпуске» (12+).
16.45 Мультфильм (12+).
20.10 Календарь (6+).
20.40, 3.55 Т/с «ЧЕРНЫЕ КОШКИ» (16+).
22.15 Х/ф «ДВАДЦАТЬ ШЕСТЬ ДНЕЙ ИЗ ЖИЗНИ ДОСТОЕВСКОГО» (12+).
23.35 Вспомнить все (16+).
1.10 Большая страна: открытие (12+).
2.05 ОТРажение. Главное (12+).
3.25 Свет и тени: «Емельян Пугачев» (16+).
5.30 Книжные аллеи. Адреса и строки: «Петербург Гоголя» (12+).

СРЕДА, 24 ИЮЛЯ

5.00 Доброе утро.
9.00, 12.00, 15.00, 3.00 Новости.
9.20 Модный приговор (0+).
10.10 Жить здорово! (16+).
11.00, 12.15, 17.00, 18.30 Информационный канал (16+).
15.15 Давай поженимся! (16+).
16.05 Мужское/Женское (16+).
18.00 Вечерние новости.
20.00 Т/с «ИЩЕЙКА» (16+).
21.00 Время.
22.00 Т/с «ВАША ЧЕСТЬ» (16+).
23.00 Большая игра (16+).
0.00, 3.05 Подкаст.Лаб (16+).

РОССИЯ 1

5.00, 9.30 Утро России.

ГТРК «МУРМАН»

5.07, 5.35, 6.07, 6.35, 7.07, 7.35, 8.07, 8.35, 9.00, 14.35, 21.05 Вести. Мурман.

* * *

9.55 О самом главном (12+).
11.00, 14.00, 17.00, 20.00 Вести.
11.30, 18.30 60 минут (12+).
13.00 Т/с «ХУДОЖНИК» (12+).
15.00, 1.25 Т/с «БАХАР. ПО ИМЕНИ ВЕСНА» (16+).
17.30 Малахов (16+).
21.20 Т/с «МОРЯЧКА» (12+).
3.10 Т/с «ВАСИЛИСА» (12+).

4.55 Т/с «УЛИЦЫ РАЗБИТЫХ ФОНАРЕЙ» (16+).
6.30 Утро. Самое лучшее (16+).
8.00, 10.00, 13.00, 16.00, 19.00, 23.35 Сегодня.
8.25, 10.35 Т/с «ВОЗВРАЩЕНИЕ МУХТАРА» (16+).
11.00 Т/с «ПЕС» (16+).
13.25 Чрезвычайное происшествие.
14.00 Т/с «ЗИМОРОДОК» (16+).
16.45, 20.00 Т/с «МЕНТОВСКИЕ ВОЙНЫ» (16+).
0.00 Т/с «ПЕНСИЛЬВАНИЯ» (16+).
3.30 Т/с «РАСПЛАТА» (16+).

РОССИЯ К

6.30 «Истории города N» с Пьером Бурелем: «Спас-Клепики».
7.20 Легенды мирового кино: «Марина Ладынина».
7.50 Предки наших предков: «Маори. Дети Хаваики».
8.30 Жизнь и судьба.
8.50 Х/ф «ОВОД» (12+).
10.00, 12.30, 17.00, 19.30 Новости культуры.
10.15 Наблюдатель.
11.15 Археология. История с лопатой: «Как сокровища Куль-Обы случайно нашли».
11.45 Острова: «Лев Гумилев».
12.45 Фильм-спектакль «Энергичные люди».
15.25 Исторические концерты: «Мастера исполнительского искусства. Святослав Рихтер и Государственный квартет имени А.П. Бородина, 1982 год».
16.10 Academia: «Наталия Басовская. Войны у истоков цивилизации».
17.15, 23.45 Т/с «СИМФОНИЧЕСКИЙ РОМАН» (16+).
18.40 Забытое ремесло: «Бортник».
19.00 Кто мы? «Первая мировая».
19.45, 1.15 «Истории города N» с Пьером Бурелем: «Кашин».
20.30 Спокойной ночи, малыши!
20.45 Кино о кино: «Печки-лавочки». Шедевр от отчаянья».
21.25 Х/ф «ПЕЧКИ-ЛАВОЧКИ» (6+).
23.15 Запечатленное время: «Пора большого новоселья».
1.55 Исторические концерты: «Мастера исполнительского искусства. Трио «Beaux Arts», 1990 год».

ТНТ

7.00, 6.00 Утро ТНТ (16+).
8.00 Т/с «ПОСТУЧИСЬ В МОЮ ДВЕРЬ В МОСКВЕ» (16+).
9.00, 11.05 Новые звезды в Африке (16+).
13.00, 13.30, 14.00, 14.30, 15.00, 15.30, 16.00, 16.30 Т/с «ИНТЕРНЫ» (16+).
17.00, 18.00, 19.00 Т/с «ПОЛИЦЕЙСКИЙ С РУБЛЕВКИ» (16+).
20.00, 20.30, 21.00, 21.30, 22.00 Т/с «ПРАЗДНИКИ» (16+).
22.30 Х/ф «ЛУННЫЙ ЧЕЛОВЕК» (16+).
1.10 Х/ф «ДАЛЬНИЙ КОСМОС» (16+).
2.50, 3.35 Импровизация. Команды (16+).
4.25, 5.15 Однажды в России. Спецдайджест (16+).

СТС

6.00 Ералаш (16+).
6.30, 5.05 Мультфильм (0+).
8.00 М/ф «Робинзон Крузо. Очень обитаемый остров» (12+).
9.45 М/ф «Побег из космоса» (6+).
11.45 Х/ф «СПАРКЛ: ИСТОРИЯ ЕДИНОРОГА» (12+).
13.35 Х/ф «ПОБЕГ С ФИОНОЙ» (6+).
15.30 «Уральские пельмени». Смехbook (16+).
16.20 Шоу «Уральские пельмени» (16+).
21.00 Х/ф «УИКЕНД С БАТЕЙ» (16+).
22.45 Х/ф «ЗНАКОМСТВО С РОДИТЕЛЯМИ» (16+).
1.00 Х/ф «ЗНАКОМСТВО С ФАКЕРАМИ-2» (16+).
2.40 Х/ф «КРАСОТКИ» (16+).
4.05 Обратный отсчет (16+).
4.55 6 кадров (16+).
5.50 Ералаш (0+).

ТВЦ

6.00 Настроение.
8.15 Москва резиновая (16+).
8.40 Т/с «СЕВЕРНОЕ СИЯНИЕ. КОГДА МЕРТВЫЕ ВОЗВРАЩАЮТСЯ» (16+).
10.35, 2.15 Назад в СССР: «Советская эстрада» (16+).
11.30, 14.30, 17.50, 22.00 События.
11.45 Х/ф «КОЛДОВСКОЕ ОЗЕРО» (16+).
13.40, 5.20 Мой герой: «Светлана Рожкова» (12+).
14.50 Город новостей.
15.00, 2.55 Т/с «РЫЦАРЬ НАШЕГО ВРЕМЕНИ» (12+).
16.55 Док. фильм «Сестры Юкины. В Королевстве кривых зеркал» (16+).
18.15, 0.35, 4.25 Петровка, 38 (16+).
18.30 Т/с «ЗАСТУПНИКИ» (16+).
22.35 10 самых... «Метаморфозы звездных жен» (16+).
23.05 Хроники московского быта: «До старости жених!» (12+).
0.00 События. 25 час.
0.55 Русские тайны: «Опасная косметика» (16+).
1.35 Знак качества: «Похудеть к лету» (16+).
4.40 Док. фильм «Людмила Целиковская. Муза трех королей» (16+).

5

5.00, 9.00, 13.00, 17.00 Известия (16+).
5.25, 6.00, 6.40, 4.40 Т/с «КРЕПКИЕ ОРЕШКИ-2» (16+).
7.20, 9.30 Х/ф «НЕСЛУЖЕБНОЕ ЗАДАНИЕ» (16+).
9.45, 11.15 Х/ф «ГЕНИЙ» (16+).
13.30, 14.30, 15.25, 16.30, 17.30 Т/с «МОРСКИЕ ДЬЯВОЛЫ-4» (16+).
18.00, 18.55, 19.35, 20.20, 21.00, 21.45, 22.30, 23.15, 2.45, 3.25, 4.00 Т/с «СЛЕД» (16+).
0.00 Известия. Итоговый выпуск (16+).
0.30, 1.20, 2.05 Т/с «ФИЛИН» (16+).

МАТЧ!

6.00, 5.30 Лучшие из лучших (12+).
6.30 Что за спорт? (12+).
7.00, 10.00, 12.55, 15.25, 18.05 Новости.
7.05, 18.10, 23.00 Все на матч!
10.05, 12.35 Специальный репортаж (12+).
10.25 Игра миллионов (12+).
11.25 Смешанные единоборства. One FC. Наталья Дьячкова против Смиллы Санделл (16+).
13.00 Есть тема! Прямой эфир.
14.25, 0.00 Док. сериал «Выше Олимпа» (12+).
15.30 Плавание. Кубок России. Прямая трансляция.
19.00 Док. фильм «Мэнни Пакьяо. Непреодолимая сила» (16+).
20.30 Профессиональный бокс. Мэнни Пакьяо против Эрика Моралеса (16+).
21.30 Бильярд. BetBoom. Кубок чемпионов. Прямая трансляция.
1.00 Пляжный футбол. OLIMPBET. Чемпионат России. ЦСКА – «Краснодар-ЮМР» (0+).
2.15 Пляжный футбол. OLIMPBET. Чемпионат России. «Лекс» – «Спартак» (0+).
3.25 Новости (0+).
3.30 Плавание. Кубок России (0+).

5.00, 18.00, 2.25 Самые шокирующие гипотезы (16+).
6.00 С бодрым утром! (16+).
8.30, 12.30, 16.30, 19.30, 23.00 Новости (16+).
9.00 Документальный спецпроект (16+).
10.00 Документальный спецпроект: «Засекреченные списки» (16+).
10.55 «Как устроен мир» с Тимофеем Баженовым (16+).
12.00, 16.00, 19.00 Информационная программа 112 (16+).
13.00, 23.30 «Загадки человечества» с Олегом Шишкиным (16+).
14.00 Невероятно интересные истории (16+).
15.00 Легенды и мифы (16+).
17.00, 3.10 Тайны Чапман (16+).
20.00 Х/ф «БЕЗ КОМПРОМИССОВ» (16+).
21.55 Смотреть всем! (16+).
0.30 Х/ф «ХАОС» (18+).

че!

6.00, 5.00 Дорожные драмы (16+).
6.15 Дорожные войны. Лучшее (16+).
7.00 Дорожные войны (16+).
11.15 Т/с «СОЛДАТЫ-16» (16+).
20.00, 2.40 Решала (16+).
21.00 Заступницы (16+).
23.00 Опасные связи (18+).

6.30, 5.35 По делам несовершеннолетних (16+).
7.10, 4.45 Давай разведемся! (16+).
8.10, 3.05 Тест на отцовство (16+).
10.25, 23.30 Док. сериал «Понять. Простить» (16+).
11.40, 0.45 Док. сериал «Порча» (16+).
12.55, 1.45 Док. сериал «Знахарка» (16+).
13.30, 2.10 Док. сериал «Верну любимого» (16+).
14.05, 2.40 Док. сериал «Голоса ушедших душ» (16+).
14.40 Т/с «КАК ВЫЙТИ ЗАМУЖ ЗА ФРАНЦУЗА» (16+).
19.00 Т/с «СЧАСТЬЕ МЕНЯ НАЙДЕТ» (16+).

3

6.00 Т/с «ЧУДО-ДОКТОР» (16+).
6.45, 5.30 Мультфильм (0+).
8.00 Мультфильм (6+).
8.30, 15.00, 18.00, 22.15 Новости (16+).
8.40, 9.15, 14.30, 15.10, 15.45 Док. сериал «Слепая» (16+).
9.45 «Хорошие новости» с Натальей Васиной (16+).
10.00, 10.45, 13.30, 14.00 Док. сериал «Гадалка» (16+).
11.15, 11.45 Док. сериал «Знаки судьбы» (16+).
12.20 Мистические истории (16+).
16.15, 17.15, 18.10 Т/с «СУПЕРИВАНОВЫ» (16+).
18.30, 19.45, 21.00, 22.00, 22.25 Т/с «ЛЕСНИК. СВОЯ ЗЕМЛЯ» (16+).
23.30 Х/ф «ГОСТИ» (18+).
1.15, 2.00, 2.45, 3.30, 4.15, 5.00 Т/с «ПЯТНИЦКИЙ» (16+).

ОТР

ТВ-21+

6.00, 6.30, 7.00, 7.30, 8.00, 8.30, 17.00, 17.30, 18.00, 18.30 Новости ТВ-21 (16+).
18.45 О мой блог (12+).

* * *

9.00, 9.30, 10.00, 10.30, 12.00, 13.00, 14.00, 15.00, 18.00, 20.00 Новости.
9.05, 9.35, 10.05, 10.35, 12.05, 13.10, 14.05, 19.00 ОТРажение.
10.45, 23.35 Док. фильм «Щедрин-Сюита» (12+).
15.10 Х/ф «ДВАДЦАТЬ ШЕСТЬ ДНЕЙ ИЗ ЖИЗНИ ДОСТОЕВСКОГО» (12+).
16.30 Док. фильм «Мир Ольги» (12+).
20.10 Календарь (6+).
20.40, 3.55 Т/с «ЧЕРНЫЕ КОШКИ» (16+).
22.15 Х/ф «ВОСКРЕСЕНЬЕ» (16+).
0.45 Большая страна (12+).
1.40 Сделано с умом: «Светлана Савицкая. Женщина в космосе» (12+).
2.05 ОТРажение. Главное (12+).
3.25 Свет и тени: «Нерон» (16+).
5.30 Книжные аллеи. Адреса и строки: «Петербург Григоровича» (12+).

ЧЕТВЕРГ, 25 ИЮЛЯ

5.00 Доброе утро.
9.00, 12.00, 15.00, 3.00 Новости.
9.20 Модный приговор (0+).
10.10 Жить здорово! (16+).
11.00, 12.15, 17.00, 18.30 Информационный канал (16+).
15.15 Давай поженимся! (16+).
16.05 Мужское/Женское (16+).
18.00 Вечерние новости.
20.00 Т/с «ИЩЕЙКА» (16+).
21.00 Время.
22.00 Т/с «ВАША ЧЕСТЬ» (16+).
23.00 Большая игра (16+).
0.10, 3.05 Подкаст.Лаб (16+).

РОССИЯ 1

5.00, 9.30 Утро России.

ГТРК «МУРМАН»

5.07, 5.35, 6.07, 6.35, 7.07, 7.35, 8.07, 8.35, 9.00, 14.35, 21.05 Вести. Мурман.

* * *

9.55 О самом главном (12+).
11.00, 14.00, 17.00, 20.00 Вести.
11.30, 18.30 60 минут (12+).
13.00 Т/с «ХУДОЖНИК» (12+).
15.00, 1.25 Т/с «БАХАР. ПО ИМЕНИ ВЕСНА» (16+).
17.30 Прямой эфир (16+).
21.20 Т/с «МОРЯЧКА» (12+).
3.10 Т/с «ВАСИЛИСА» (12+).

5.00 Т/с «УЛИЦЫ РАЗБИТЫХ ФОНАРЕЙ» (12+).
6.30 Утро. Самое лучшее (16+).
8.00, 10.00, 13.00, 16.00, 19.00, 23.35 Сегодня.
8.25, 10.35 Т/с «ВОЗВРАЩЕНИЕ МУХТАРА» (16+).
11.00 Т/с «ПЕС» (16+).
13.25 Чрезвычайное происшествие.
14.00 Т/с «ЗИМОРОДОК» (16+).
16.45, 20.00 Т/с «МЕНТОВСКИЕ ВОЙНЫ» (16+).
0.00 Т/с «ПЕНСИЛЬВАНИЯ» (16+).
3.30 Т/с «РАСПЛАТА» (16+).

РОССИЯ К

6.30 «Истории города N» с Пьером Бурелем: «Кашин».
7.20 Библейский сюжет: «Владимир Высоцкий. Песнь песней».
7.50 Предки наших предков: «Маори. Связанные одним прошлым».
8.30 Жизнь и судьба.
8.50 Х/ф «ОВОД» (12+).
10.00, 12.30, 17.00, 19.30 Новости культуры.
10.15 Наблюдатель.
11.15 Археология. История с лопатой: «Как в России Помпеи искали».
11.45, 19.45 Док. фильм «Татьяна Москвина. Время культуры».
12.45 Х/ф «ПЕЧКИ-ЛАВОЧКИ» (6+).
14.20 Кино о кино: «Печки-лавочки». Шедевр от отчаянья».
15.05 Исторические концерты: «Мастера исполнительского искусства. Трио «Beaux Arts», 1990 год».
16.10 Academia: «Владимир Ганин. Пролог к великому отцовству. Джеффри Чосер. «Кентерберийские рассказы».
17.15, 23.45 Т/с «СИМФОНИЧЕСКИЙ РОМАН» (16+).
18.45 Забытое ремесло: «Старьевщик».
19.00 Кто мы? «Первая мировая».
20.30 Спокойной ночи, малыши!
20.45 Острова: «Василий Шукшин».
21.40 Х/ф «ДВА ФЕДОРА» (0+).
23.05 Док. фильм «Вадим Туманов. Нокаут».
1.20 «Истории города N» с Пьером Бурелем: «Киржач».
2.00 Исторические концерты: «Мастера исполнительского искусства. Святослав Рихтер и Государственный квартет имени А. П. Бородина, 1982 год».

7.00, 6.00 Утро ТНТ (16+).
8.00 Т/с «ПОСТУЧИСЬ В МОЮ ДВЕРЬ В МОСКВЕ» (16+).
9.00, 11.05 Новые звезды в Африке (16+).
13.00, 13.30, 14.00, 14.30, 15.00, 15.30, 16.00, 16.30 Т/с «ИНТЕРНЫ» (16+).
17.00, 18.00, 19.00 Т/с «ПОЛИЦЕЙСКИЙ С РУБЛЕВКИ» (16+).
20.00, 20.30, 21.00, 21.30, 22.00 Т/с «ПРАЗДНИКИ» (16+).
22.30 Х/ф «РИДДИК» (16+).
1.15 Х/ф «САНКТУМ» (18+).
3.00, 3.45 Импровизация. Команды (16+).
4.25, 5.15 Однажды в России. Спецдайджест (16+).

СТС

6.00, 5.50 Ералаш (0+).
6.30, 5.05 Мультфильм (0+).
8.00 «На стиле» с Глюк'oZой (16+).
8.25 М/ф «Академия монстров» (6+).
10.05 Х/ф «ДЖУНГЛИ ЗОВУТ! В ПОИСКАХ МАРСУПИЛАМИ» (12+).
12.05 Х/ф «НАЧНИ СНАЧАЛА» (16+).
14.15 Х/ф «СВАДЕБНЫЙ ПЕРЕПОЛОХ» (16+).
16.20 «Уральские пельмени». Смехbook (16+).
18.05 Шоу «Уральские пельмени» (16+).
21.00 Х/ф «АВАНГАРД: АРКТИЧЕСКИЕ ВОЛКИ» (12+).
23.00 Х/ф «МЕДАЛЬОН» (16+).
1.00 Х/ф «СТРАХОВЩИК» (16+).
2.50 Обратный отсчет (16+).
4.25 Т/с «КОРНИ» (16+).
4.50 6 кадров (16+).

ТВЦ

6.00 Настроение.
8.15 Москва резиновая (16+).
8.40 Т/с «СЕВЕРНОЕ СИЯНИЕ. ДРЕВО КОЛДУНА» (12+).
10.35, 2.15 Назад в СССР: «Советское телевидение» (16+).
11.30, 14.30, 17.50, 22.00 События.
11.50 Х/ф «УСКОЛЬЗАЮЩАЯ ЖИЗНЬ» (12+).
13.40, 5.20 Мой герой: «Вера Сотникова» (12+).
14.50 Город новостей.
15.00, 3.00 Т/с «РЫЦАРЬ НАШЕГО ВРЕМЕНИ» (12+).
16.55 Док. фильм «Крис Кельми. Рок, секс, алкоголь» (16+).
18.15 Т/с «ЗАСТУПНИКИ» (16+).
22.35 10 самых... «Войны звезд и продюсеров» (16+).
23.05 Легенды эстрады: «Юмор на двоих» (16+).
0.00 События. 25 час.
0.35, 4.25 Петровка, 38 (16+).
0.55 Следствие ведет КГБ: «Блондинки за углом» (16+).
1.35 Прощание: «Евгений Примаков» (16+).
4.40 Короли эпизода: «Юрий Белов» (16+).

5

5.00, 9.00, 13.00, 17.00 Известия (16+).
5.25, 5.40, 6.20, 7.05, 7.50 Т/с «КРЕПКИЕ ОРЕШКИ-2» (16+).
8.40, 9.30, 10.10, 11.10, 12.05 Т/с «СНАЙПЕР. ОФИЦЕР СМЕРШ» (12+).
13.30, 14.30, 15.30, 16.30, 17.30 Т/с «МОРСКИЕ ДЬЯВОЛЫ-4» (16+).
18.00, 18.55, 19.30, 20.15, 20.50, 21.35, 22.25, 23.15, 2.45, 3.25, 4.05 Т/с «СЛЕД» (16+).
0.00 Известия. Итоговый выпуск (16+).
0.30, 1.15, 2.05 Т/с «ФИЛИН» (16+).

МАТЧ!

6.00 Лучшие из лучших (12+).
6.30 Третий тайм (12+).
7.00, 10.00, 12.55, 15.25, 17.55 Новости.
7.05, 18.00, 23.00 Все на матч! Прямой эфир.
10.05, 12.35 Специальный репортаж (12+).
10.25 Игра миллионов (12+).
11.25 Бокс. Bare Knuckle FC. Джимми Ривера против Дэниела Штрауса (16+).
13.00 Есть тема! Прямой эфир.
14.25, 0.00 Док. сериал «Выше Олимпа» (12+).
15.30 Плавание. Кубок России. Прямая трансляция.
17.25 Автоспорт. G-Drive. Российская серия кольцевых гонок. «ADM Raceway» (6+).
19.00 Док. фильм «Дэвид Бекхэм. Одиозный» (12+).
20.30 Профессиональный бокс. Александр Поветкин против Криса Берда (16+).
21.30 Бильярд. BetBoom. Кубок чемпионов. Прямая трансляция.
1.00 Пляжный футбол. OLIMPBET. Чемпионат России. «Кристалл» (Санкт-Петербург) – «Локомотив» (Москва) (0+).
2.15 Пляжный футбол. OLIMPBET. Чемпионат России. «Саратов» – «Спутник» (Самара) (0+).
3.25 Новости (0+).
3.30 Плавание. Кубок России (0+).
5.30 Лучшие из лучших (12+).

5.00, 18.00, 2.15 Самые шокирующие гипотезы (16+).
6.00 С бодрым утром! (16+).
8.30, 12.30, 16.30, 19.30, 23.00 Новости (16+).
9.00 Документальный спецпроект (16+).
10.00 Документальный спецпроект: «Засекреченные списки» (16+).
11.00 «Как устроен мир» с Тимофеем Баженовым (16+).
12.00, 16.00, 19.00 Информационная программа 112 (16+).
13.00, 23.30 «Загадки человечества» с Олегом Шишкиным (16+).
14.00 Невероятно интересные истории (16+).
15.00 Неизвестная история (16+).
17.00, 3.00 Тайны Чапман (16+).
20.00 Х/ф «ЗАКОНОПОСЛУШНЫЙ ГРАЖДАНИН» (16+).
22.00 Наука и техника (16+).
0.30 Х/ф «ЖЕНЩИНА В ЧЕРНОМ-2: АНГЕЛ СМЕРТИ» (16+).

че!

6.00, 5.00 Дорожные драмы (16+).
6.15 Дорожные войны. Лучшее (16+).
7.00 Дорожные войны (16+).
11.15 Т/с «СОЛДАТЫ-16» (16+).
20.00, 2.40 Решала (16+).
21.00 Заступницы (16+).
23.00 Опасные связи (18+).

6.30, 5.25 По делам несовершеннолетних (16+).
7.25, 4.35 Давай разведемся! (16+).
8.25, 2.55 Тест на отцовство (16+).
10.40, 23.20 Док. сериал «Понять. Простить» (16+).
11.55, 0.35 Док. сериал «Порча» (16+).
13.00, 1.35 Док. сериал «Знахарка» (16+).
13.35, 2.05 Док. сериал «Верну любимого» (16+).
14.10, 2.30 Док. сериал «Голоса ушедших душ» (16+).
14.45 Т/с «ЛЮБОВЬ БЕЗ ПРАВА ПЕРЕДАЧИ» (16+).
19.00 Т/с «ЗА ВСЕ ЗАПЛАЧЕНО» (16+).

3

6.00 Т/с «ЧУДО-ДОКТОР» (16+).
6.45, 5.45 Мультфильм (0+).
8.00 Мультфильм (6+).
8.30, 15.00, 18.00, 22.15 Новости (16+).
8.40, 9.15, 14.30 Док. сериал «Слепая» (16+).
9.45 «Хорошие новости» с Натальей Васиной (16+).
10.00, 10.45, 13.30, 14.00 Док. сериал «Гадалка» (16+).
11.15, 11.45 Док. сериал «Знаки судьбы» (16+).
12.20 Мистические истории (16+).
15.10 Тайны будущего (16+).
16.15, 17.15, 18.10 Т/с «СУПЕРИВАНОВЫ» (16+).
18.30, 19.45, 21.00, 22.00, 22.25 Т/с «ЛЕСНИК. СВОЯ ЗЕМЛЯ» (16+).
23.30 Последний герой. Русский сезон (16+).
1.00 Х/ф «КТО ТАМ?» (18+).
2.15, 3.00, 3.45, 4.45 Т/с «ПЯТНИЦКИЙ» (16+).

ОТР

ТВ-21+

6.00, 6.30, 7.00, 7.30, 8.00, 8.30, 17.00, 17.30, 18.00, 18.30 «Новости ТВ-21» (16+).
18.45 О мой блог (12+)

* * *

9.00, 9.30, 10.00, 10.30, 12.00, 13.00, 14.00, 15.00, 18.00, 20.00 Новости.
9.05, 9.35, 10.05, 10.35, 12.05, 13.10, 14.05, 19.00 ОТРажение.
10.55, 23.30 Док. фильм «Я не люблю...» (12+).
15.10 Х/ф «ВОСКРЕСЕНЬЕ» (16+).
16.30 Сделано с умом: «Светлана Савицкая. Женщина в космосе» (12+).
20.10 Календарь (6+).
20.40, 3.55 Т/с «ЧЕРНЫЕ КОШКИ» (16+).
22.15 Х/ф «ДОЛГАЯ СЧАСТЛИВАЯ ЖИЗНЬ» (12+).
1.35 Сделано с умом: «Климент Тимирязев. Ученый, который понял, как неживое превращается в органику» (12+).
2.05 ОТРажение. Главное (12+).
3.25 Свет и тени: «Алексей Аракчеев» (16+).
5.30 Книжные аллеи. Адреса и строки: «Петербург Каверина» (12+).

ПЯТНИЦА, 26 ИЮЛЯ

5.00 Доброе утро.
9.00, 12.00, 15.00 Новости.
9.20 Модный приговор (0+).
10.10 Жить здорово! (16+).
11.00, 12.15, 17.00, 18.35 Информационный канал (16+).
15.15 Давай поженимся! (16+).
16.05 Мужское/Женское (16+).
18.00 Вечерние новости.
19.45 Поле чудес (16+).
21.00 Время.
21.45 Фантастика (12+).
23.45 Док. фильм «Владимир Высоцкий. Я вышел на подмостки...» (16+).
0.55 Подкаст.Лаб (16+).

РОССИЯ 1

5.00, 9.30 Утро России.

ГТРК «МУРМАН»

5.07, 5.35, 6.07, 6.35, 7.07, 7.35, 8.07, 8.35, 9.00, 14.35, 21.15 Вести. Мурман.

* * *

9.55 О самом главном (12+).
11.00, 14.00, 17.00, 20.00 Вести.
11.30, 18.30 60 минут (12+).
13.00 «Судьба человека» с Борисом Корчевниковым (12+).
15.00, 0.55 Т/с «БАХАР. ПО ИМЕНИ ВЕСНА» (16+).
17.30 Прямой эфир (16+).
21.30 Ну-ка, все вместе! Народный кастинг (12+).
23.55 Истории большой страны (12+).
2.35 Х/ф «Я СЧАСТЛИВАЯ» (16+).
4.10 Т/с «ВАСИЛИСА» (12+).

4.50 Т/с «УЛИЦЫ РАЗБИТЫХ ФОНАРЕЙ» (12+).
6.30 Утро. Самое лучшее (16+).
8.00, 10.00, 13.00, 16.00, 19.00 Сегодня.
8.25, 10.35 Т/с «ВОЗВРАЩЕНИЕ МУХТАРА» (16+).
11.00 Т/с «ПЕС» (16+).
13.25 Чрезвычайное происшествие.
14.00 Т/с «ЗИМОРОДОК» (16+).
16.45, 20.00 Т/с «МЕНТОВСКИЕ ВОЙНЫ» (16+).
23.45 Х/ф «БЫК» (16+).
1.50 Дачный ответ (0+).
2.40 Т/с «РАСПЛАТА» (16+).

РОССИЯ К

6.30 «Истории города N» с Пьером Бурелем: «Киржач».
7.20 Легенды мирового кино: «Серафима Бирман».
7.50 Предки наших предков: «Маори. Испытание цивилизацией».
8.30 Жизнь и судьба.
8.50 Х/ф «ОВОД» (12+).
10.00, 12.30, 17.00, 19.30 Новости культуры.
10.15 Наблюдатель.
11.15 Археология. История с лопатой: «Как лепной горшок ценнее клада оказался».
11.45 Больше, чем любовь: «Петр Кончаловский и Ольга Сурикова».
12.45 Х/ф «ДВА ФЕДОРА» (0+).
14.10 Острова: «Василий Шукшин».
15.20, 2.00 Исторические концерты: «Мастера исполнительского искусства. Иегуди Менухин и Виктория Постникова, 1987 год».
16.10 Academia: «Андрей Зализняк. Берестяные грамоты».
17.15, 0.25 Т/с «СИМФОНИЧЕСКИЙ РОМАН» (16+).
18.45 XXXII Музыкальный фестиваль «Звезды белых ночей».
19.45 Искатели: «Кого зовет Ольхон?».
20.35 Х/ф «ЭСКАДРОН ГУСАР ЛЕТУЧИХ» (12+).
23.15 Док. фильм «Ткачук вращает «Велесо».
2.50 Мультфильм.

7.00 Утро ТНТ (16+).
8.00, 8.30, 9.00, 9.30, 10.00, 10.30, 11.00, 11.30, 12.00, 12.30, 13.00, 13.30, 14.00, 14.30, 15.00, 15.30, 16.00, 16.30, 17.00, 17.30 Т/с «ИНТЕРНЫ» (16+).
18.00 Музыкальная интуиция (16+).
20.00, 21.00 Комеди Клаб.
22.00 История на миллион (16+).
23.00 Т/с «НОВОГО СЕЗОНА» (16+).
0.00, 0.30 Наша Russia. Дайджест (16+).
1.05, 2.15, 4.10, 5.00 Импровизация (16+).
3.25 Я тебе не верю (16+).
5.45, 6.15 Однажды в России. Спецдайджест (16+).

СТС

6.00, 5.50 Ералаш (16+).
6.30 Мультфильм (0+).
8.00, 9.00 ОКнутые люди (16+).
10.00 «Уральские пельмени». Смехbook (16+).
11.35 Шоу «Русская дорога» (16+).
13.00 Шоу «Уральские пельмени» (16+).
1.00 Х/ф «ЗНАКОМСТВО С РОДИТЕЛЯМИ» (16+).
2.50 Х/ф «ЗНАКОМСТВО С ФАКЕРАМИ-2» (16+).
4.20 Т/с «КОРНИ» (16+).
4.40 6 кадров (16+).
5.05 Мультфильм (16+).

ТВЦ

6.00 Настроение.
8.15 Т/с «СЕВЕРНОЕ СИЯНИЕ. ТАЙНЫ ОГНЕННЫХ РУН» (12+).
10.15, 11.50 Т/с «НАРУШЕНИЕ ПРАВИЛ» (12+).
11.30, 14.30, 17.50 События.
14.50 Город новостей.
15.00 Х/ф «СЕЗОН ПОСАДОК» (12+).
16.55 Актерские драмы: «Не люблю себя» (16+).
18.15 Петровка, 38 (16+).
18.30 Т/с «ЗАСТУПНИКИ» (16+).
22.00 «В центре событий» с Анной Прохоровой (16+).
23.05 Хорошие песни (12+).
0.50 Х/ф «ДОРОГОЙ МОЙ ЧЕЛОВЕК» (6+).
2.35 Т/с «СЕВЕРНОЕ СИЯНИЕ. ДРЕВО КОЛДУНА» (12+).
4.05 Док. фильм «Борис Мокроусов. «Одинокая бродит гармонь...» (16+).
4.55 Актерские судьбы: «Алексей Локтев и Светлана Савелова» (16+).

5

5.00, 9.00, 13.00, 17.00 Известия (16+).
5.25, 6.00, 6.40, 7.20, 8.10 Т/с «КРЕПКИЕ ОРЕШКИ-2» (16+).
9.30 Х/ф «ВЗРЫВ НА РАССВЕТЕ» (16+).
11.15, 12.05 Т/с «ДЖОКЕР. ВОЗМЕЗДИЕ» (16+).
13.30, 14.30, 15.30, 16.30, 17.30 Т/с «МОРСКИЕ ДЬЯВОЛЫ-4» (16+).
18.00, 18.55, 19.50, 20.45, 21.30, 22.15, 23.00, 23.50 Т/с «СЛЕД» (16+).
0.40 Они потрясли мир: «Александр Градский. Моя настоящая любовь» (12+).
1.25 Они потрясли мир: «Неизвестная жизнь Евгения Моргунова» (12+).
2.10, 2.50, 3.30, 4.05 Т/с «ВЕЛИКОЛЕПНАЯ ПЯТЕРКА-4» (16+).

МАТЧ!

6.00, 5.30 Лучшие из лучших (12+).
6.30 Автоспорт. G-Drive. Российская серия кольцевых гонок. «ADM Raceway» (6+).
7.00, 10.00, 12.55, 15.25 Новости.
7.05, 19.30, 23.45 Все на матч! Прямой эфир.
10.05 Небесная грация (0+).
10.25 Игра миллионов (12+).
11.25 Смешанные единоборства. UFC. Камару Усман против Леона Эдвардса (16+).
12.35 Лица страны. Юлия Молчанова (12+).
13.00 Есть тема! Прямой эфир.
14.25, 0.30 Док. сериал «Выше Олимпа» (12+).
15.30 Плавание. Кубок России. Прямая трансляция.
17.45 Смешанные единоборства. One FC. Прямая трансляция.
20.10 Футбол. МЕЛБЕТ-Первая лига. «Балтика» (Калининградская область) – «Уфа». Прямая трансляция.
22.15 Бильярд. BetBoom. Кубок чемпионов. Прямая трансляция.
1.00 Пляжный футбол. OLIMPBET. Чемпионат России. «Краснодар-ЮМР» – «Строгино» (Москва) (0+).
2.15 Пляжный футбол. OLIMPBET. Чемпионат России. «Крылья Советов» (Самара) – ЦСКА (0+).
3.25 Новости (0+).
3.30 Плавание. Кубок России (0+).

5.00, 18.00, 1.40 Самые шокирующие гипотезы (16+).
6.00 С бодрым утром! (16+).
8.30, 12.30, 16.30, 19.30 Новости (16+).
9.00 Документальный спецпроект (16+).
10.00, 15.00 Документальный спецпроект: «Засекреченные списки» (16+).
11.00 «Как устроен мир» с Тимофеем Баженовым (16+).
12.00, 16.00, 19.00 Информационная программа 112 (16+).
13.00 «Загадки человечества» с Олегом Шишкиным (16+).
14.00 Невероятно интересные истории (16+).
17.00 Главные тайны мира (16+).
20.00 Х/ф «ЛЫСЫЙ НЯНЬКА: СПЕЦЗАДАНИЕ» (16+).
21.50 Х/ф «МОЙ ШПИОН» (12+).
23.40 Х/ф «ФИНАЛЬНЫЙ СЧЕТ» (18+).

че!

6.00 Дорожные драмы (16+).
6.15 Дорожные войны. Лучшее (16+).
7.00 Дорожные войны (16+).
11.00, 17.30 Решала (16+).
17.00 Утилизатор-8 (16+).
21.30 Опасные связи (16+).
23.00 Опасные связи (18+).
2.40 Утилизатор (12+).
4.00 Утилизатор-4 (16+).
4.45 Утилизатор-3 (12+).
5.40 «Утилизатор» с Настей Туман (16+).

6.30 По делам несовершеннолетних (16+).
7.10 Давай разведемся! (16+).
8.10 Тест на отцовство (16+).
10.25, 23.30 Док. сериал «Понять. Простить» (16+).
11.40, 0.45 Док. сериал «Порча» (16+).
12.45, 1.45 Док. сериал «Знахарка» (16+).
13.20, 2.10 Док. сериал «Верну любимого» (16+).
13.55, 2.40 Док. сериал «Голоса ушедших душ» (16+).
14.30 Т/с «ИДЕАЛИСТКА» (16+).
19.00 Т/с «КРАСОТА НЕБЕСНАЯ» (16+).
3.05 6 кадров (16+).
3.20 Т/с «ЧЕРНО-БЕЛАЯ ЛЮБОВЬ» (16+).
6.20 Т/с «ГРЫМЗА» (16+).

3

6.00 Т/с «ЧУДО-ДОКТОР» (16+).
6.45 Мультфильм (0+).
8.00 Мультфильм (6+).
8.30, 15.00, 18.00, 22.15 Новости (16+).
8.40, 9.15, 16.45, 17.30, 18.10, 18.45, 19.15 Док. сериал «Слепая» (16+).
9.45 «Хорошие новости» с Натальей Васиной (16+).
10.00, 10.45, 11.15, 11.45, 13.30, 14.00 Док. сериал «Гадалка» (16+).
12.20 Мистические истории (16+).
14.30, 15.10 Вернувшиеся. Золотая коллекция (16+).
15.45 Врачи (16+).
20.00 Х/ф «Я НА ПЕРЕМОТКЕ!» (12+).
21.45, 22.25 Х/ф «РОДИТЕЛИ СТРОГОГО РЕЖИМА» (12+).
23.45 Х/ф «МАТЬ МОЕГО СЫНА» (18+).
1.45 Х/ф «МИНИМАКС» (12+).
3.00 Х/ф «НИНДЗЯ ПРОТИВ ПИРАТОВ» (16+).
4.30, 5.15 Т/с «ПЯТНИЦКИЙ» (16+).

ОТР

ТВ-21+

6.00, 7.00, 8.00, 8.30, 17.00, 17.45, 18.30 Новости ТВ-21 (16+).
6.30, 6.45, 7.30, 7.45, 17.30, 18.15 Больной вопрос (16+).
18.45 О мой блог (12+).

* * *

9.00, 9.30, 10.00, 10.30, 12.00, 13.10, 14.00, 15.00 Новости.
9.05, 9.35, 10.05, 10.35, 12.05, 14.05 ОТРажение.
10.55 Док. фильм «Последний герой» (12+).
15.10 Х/ф «ДОЛГАЯ СЧАСТЛИВАЯ ЖИЗНЬ» (12+).
16.25 Док. фильм «Хранитель древности» (12+).
19.00 ОТРажение.
20.10 Календарь (12+).
20.40 Х/ф «О БЕДНОМ ГУСАРЕ ЗАМОЛВИТЕ СЛОВО» (12+).
23.20 Х/ф «ИСКУССТВО ОГРАБЛЕНИЯ» (18+).
1.00 Х/ф «ЕВА» (18+).
2.25 Х/ф «АДМИРАЛ УШАКОВ» (6+).
4.10 Первая помощь (12+).
4.25 Х/ф «ДИКАРКА» (12+).

СУББОТА, 27 ИЮЛЯ

6.00 Доброе утро. Суббота.
9.45 Слово пастыря (0+).
10.00, 12.00 Новости.
10.15 Наше все (12+).
11.05 Поехали! (12+).
12.15 Док. фильм «Василий Шукшин. Душе нужен праздник» (12+).
13.05 Х/ф «ЖИВЕТ ТАКОЙ ПАРЕНЬ» (12+).
15.00 Х/ф «КАЛИНА КРАСНАЯ» (12+).
17.00 Док. фильм «Владимир Высоцкий. «Уйду я в это лето...» (16+).
18.00 Вечерние новости.
18.20 Своя колея (16+).
19.55 Кто хочет стать миллионером? (12+).
21.00 Время.
21.35 Сегодня вечером (16+).
23.15 Вечер памяти Александра Вертинского (16+).
1.10 Подкаст.Лаб (16+).

РОССИЯ 1

5.00 Утро России. Суббота.

ГТРК «МУРМАН»

8.00 Вести. Мурман.
8.20 Специальный репортаж.
* * *
8.35 По секрету всему свету.
9.00 Формула еды (12+).
9.25 Пятеро на одного.
10.10 Сто к одному.
11.00, 14.00, 17.00, 20.00 Вести.
11.50 Доктор Мясников (12+).
13.00 Большие перемены.
14.50 Юмор! Юмор! Юмор! (16+).
17.50 Привет, Андрей! (12+).
21.00 Т/с «ЧУЖАЯ СЕМЬЯ» (12+).
0.25 Т/с «ЖЕНЩИНА С ПРОШЛЫМ» (12+).
3.55 Х/ф «ПРИКАЗАНО ЖЕНИТЬ» (16+).

ХВ

5.10 Т/с «УЛИЦЫ РАЗБИТЫХ ФОНАРЕЙ» (12+).
7.00 Док. сериал «Российская дипломатия» (12+).
8.00, 10.00, 16.00, 19.00 Сегодня.
8.20 Поедем, поедим! (16+).
9.20 Едим дома (0+).
10.20 Главная дорога (16+).
11.00 «Живая еда» с Сергеем Малоземовым (12+).
11.50 Квартирный вопрос (0+).
13.00 Т/с «ЗИМОРОДОК» (16+).
16.20 Своя игра (0+).
17.15, 19.35 «Следствие вели...» с Леонидом Каневским (16+).
20.00 Т/с «АКУШЕР» (16+).
0.15 Т/с «БОРЕЦ» (16+).
3.50 Т/с «РАСПЛАТА» (16+).

РОССИЯ К

6.30 Библейский сюжет: «Серафим Саровский. Дух мирен».
7.05, 2.15 Мультфильм.
8.10 Х/ф «О ТЕБЕ» (16+).
9.30 Неизвестные маршруты России: «Архангельская область. Из Шенкурска в Вельск».
10.10 Х/ф «ЭСКАДРОН ГУСАР ЛЕТУЧИХ» (12+).
12.50 Черные дыры. Белые пятна.
13.35 Лазурная обитель: «Островное пространство».
14.25 Х/ф «ШОФЕР НА ОДИН РЕЙС» (12+).
16.45 Гала-концерт «Народное братство дороже всякого богатства» в рамках Дней Союзного государства XXXIII Международного фестиваля искусств «Славянский базар в Витебске».
19.30 Новости культуры.
19.45 Спектакль «Миллионерша».
22.30 Большой джаз-2022.
0.30 Х/ф «В КЕЙПТАУНСКОМ ПОРТУ...» (18+).

ТНТ

7.00, 8.00, 5.35, 6.15 Однажды в России. Спецдайджест (16+).
9.00, 19.00 Место силы (16+).
11.00, 12.35, 14.05, 15.45, 17.20 Битва экстрасенсов (16+).
21.00 Музыкальная интуиция (16+).
23.00 Женский стендап (18+).
0.00 Х/ф «ЛУННЫЙ ЧЕЛОВЕК» (18+).
2.00, 2.50 Импровизация. Команды (16+).
4.00, 4.50 Шоу «Студия СОЮЗ» (16+).

СТС

6.00, 5.50 Ералаш (6+).
7.00, 5.00 Мультфильм (0+).
7.15, 10.40 «Уральские пельмени». Смехbook (16+).
8.00, 9.00 ПроСТО кухня (12+).
10.00 InТуристы (16+).
11.45 М/ф «Моя фея-проказница» (0+).
13.20 Х/ф «МАЛЕНЬКИЕ ВОЛШЕБНИЦЫ» (6+).
15.20 Х/ф «ЛЕССИ. ВОЗВРАЩЕНИЕ ДОМОЙ» (6+).
17.20 Х/ф «ЛЕССИ – ЛОХМАТЫЙ ДЕТЕКТИВ» (6+).
19.10 М/ф «Финник» (6+).
21.00 Х/ф «НА СОЛНЦЕ, ВДОЛЬ РЯДОВ КУКУРУЗЫ» (6+).
22.55 Х/ф «ТРЕНЕР» (12+).
1.40 Х/ф «ВОСЕМЬ СОТЕН» (18+).
4.00 Т/с «КОРНИ» (16+).
4.45 6 кадров (16+).

ТВЦ

5.20 Х/ф «КОЛДОВСКОЕ ОЗЕРО» (16+).
7.05 Православная энциклопедия (6+).
7.35 Х/ф «НЕ ОБМАНИ» (12+).
9.25 Х/ф «УЧЕНИЦА ЧАРОДЕЯ» (12+).
11.30, 14.30 События.
11.50 Смешите меня семеро (16+).
12.55, 14.50 Т/с «ПОРТРЕТ ЛЮБИМОГО» (12+).
17.10 Т/с «ВЕРОНИКА НЕ ХОЧЕТ УМИРАТЬ» (12+).
21.00 «Постскриптум» с Алексеем Пушковым (16+).
22.05 Док. фильм «Хозяйки Белого дома» (16+).
23.00 Следствие ведет КГБ: «Уравнение» с тремя неизвестными» (16+).
23.50 Док. фильм «Группа «А». Без грифа «Секретно» (16+).
0.40 Прощание: «Пятилетка похорон» (16+).
1.25 Док. фильм «Крис Кельми. Рок, секс, алкоголь» (16+).
2.05 Док. фильм «Ирина Метлицкая. Предчувствие смерти» (16+).
2.45 Док. фильм «Сестры Юкины. В «Королевстве кривых зеркал» (16+).
3.25 10 самых... «Фиктивные браки звезд» (16+).
3.50 10 самых... «Звездные прически» (16+).
4.15 10 самых... «Метаморфозы звездных жен» (16+).
4.45 10 самых... «Войны звезд и продюсеров» (16+).
5.10 Легенды эстрады: «Юмор на двоих» (16+).

5

5.00, 5.40, 6.25, 7.05, 8.00, 8.50, 13.05, 14.00, 14.55, 15.50, 16.45, 17.40 Т/с «УСЛОВНЫЙ МЕНТ-5» (16+).
9.45, 10.35, 11.25, 12.15 Т/с «ВЕЛИКОЛЕПНАЯ ПЯТЕРКА-4» (16+).
18.35, 19.25, 20.20, 21.15, 22.05, 23.00 Т/с «ЛИЦЕМЕРЫ» (16+).
23.55, 1.15 Х/ф «ГЕНИЙ» (16+).
2.40, 3.25, 4.05, 4.50 Т/с «СВИДЕТЕЛИ» (16+).

МАТЧ!

6.00 РецепТура (6+).
6.30 Формула-1: Гаснут огни (12+).
7.00, 10.00, 12.55, 16.00 Новости.
7.05, 13.00, 16.05, 22.00 Все на матч! Прямой эфир.
10.05 Мультфильм (0+).
10.25 Док. фильм «Мэнни Пакьяо. Непреодолимая сила» (16+).
11.50, 2.20 Док. фильм «Майк Тайсон. Железные кулаки» (16+).
13.55 Футбол. МЕЛБЕТ-Первая лига. «Енисей» (Красноярск) – «Торпедо» (Москва). Прямая трансляция.
17.00 Футбол. МИР. Российская Премьер-лига. «Динамо» (Москва) – «Локомотив» (Москва). Прямая трансляция.
19.45 Футбол. МИР. Российская Премьер-лига. «Факел» (Воронеж) – «Акрон» (Тольятти). Прямая трансляция.
23.00 Наши в UFC (16+).
1.15 Док. фильм «Конор Макгрегор – ирландец» (16+).
3.25 Новости (0+).
3.30 Плавание. Кубок России (0+).
5.00 Смешанные единоборства. UFC. Леон Эдвардс против Белала Мухаммада. Прямая трансляция.

4

5.00 Самые шокирующие гипотезы (16+).
7.00 С бодрым утром! (16+).
8.30, 12.30, 16.30, 19.30 Новости (16+).
9.00 Минтранс (16+).
10.00 Самая полезная программа (16+).
11.00, 13.00 «Военная тайна» с Игорем Прокопенко (16+).
15.00 Совбез (16+).
17.00 Документальный спецпроект (16+).
18.00 Документальный спецпроект: «Засекреченные списки» (16+).
19.00 Добровэфире (16+).
20.00 Х/ф «МИДУЭЙ» (16+).
22.40 Х/ф «ПОДЛОДКА U-235» (16+).
0.40 Х/ф «ОДИНОКИЙ ВОЛК» (18+).
2.30 Самые шокирующие гипотезы (16+).

че!

6.00 «Утилизатор» с Настей Туман (16+).
6.30 Улетное видео (16+).
8.10, 9.30 Улетные животные (16+).
10.30 Т/с «СОЛДАТЫ-16» (16+).
17.00 Дорожные войны (16+).
19.30 Решала (16+).
22.30 +100500 (16+).
23.00 +100500 (18+).
1.20 Большой кэш (16+).
2.10 «Утилизатор» с Настей Туман (16+).
3.00 Утилизатор (12+).
3.45 Утилизатор-4 (16+).
4.30 Утилизатор-5 (16+).
5.20 Утилизатор-3 (12+).

Д

6.30 Т/с «ГРЫМЗА» (16+).
10.20 Т/с «ОТПУСК ПО СОБСТВЕННОМУ ЖЕЛАНИЮ» (16+).
19.00 Т/с «ВЕЛИКОЛЕПНЫЙ ВЕК» (16+).
23.00 Т/с «ПАВЛИН, ИЛИ ТРЕУГОЛЬНИК В КВАДРАТЕ» (16+).
2.50 6 кадров (16+).
3.20 Т/с «ЧЕРНО-БЕЛАЯ ЛЮБОВЬ» (16+).
6.25 Т/с «ПАВЛИН, ИЛИ ТРЕУГОЛЬНИК В КВАДРАТЕ» (16+).

3

6.00 Мультфильм (0+).
7.00, 8.40, 9.30, 10.00, 10.30 Мультфильм (6+).
8.30, 15.00, 18.00, 22.40 Новости (16+).
9.00 «Вкусно» с Анфисой Чеховой (16+).
12.15 Х/ф «ЗНАКОМСТВО РОДИТЕЛЕЙ» (16+).
14.15, 15.10 Х/ф «БЫВШАЯ С ТОГО СВЕТА» (16+).
16.30, 18.10 Х/ф «Я НА ПЕРЕМОТКЕ!» (12+).
18.45 Х/ф «ЛИБЕРЕЯ: ОХОТНИКИ ЗА СОКРОВИЩАМИ» (16+).
21.00 Последний герой. Русский сезон (16+).
23.00 Х/ф «СААХО» (16+).
2.15 Х/ф «КТО ТАМ?» (18+).
3.30, 4.15, 5.00 Т/с «ПЯТНИЦКИЙ» (16+).
5.45 Мультфильм (0+).

ОТР

ТВ-21+

6.00, 18.00 Экологика (16+).
7.00, 8.00, 8.30, 17.15 Новости ТВ-21» (16+).
7.30, 7.45, 17.00, 17.45 Больной вопрос (16+).
* * *
9.00, 16.05 Календарь (6+).
9.30 Мультфильм (6+).
10.00 Док. сериал «Главная улица страны – Волга: «На перекрестке двух рек» (12+).
10.30, 12.00 Х/ф «О БЕДНОМ ГУСАРЕ ЗАМОЛВИТЕ СЛОВО» (12+).
11.55, 15.00, 19.00 Новости.
13.20 Док. фильм «Доктор клоун» (12+).
13.50 Специальный проект ОТР: «Отчий дом. Гражданин горожанин» (12+).
14.05 Большая страна (12+).
15.05 Преодоление: «Владимир Демихов. Медицина невозможного» (12+).
15.50 Песня остается с человеком (12+).
16.30 Человек и судьба (12+).
19.05 Очень личное: «Сергей Девятов» (12+).
19.45 Вспомнить все (16+).
20.15 Х/ф «ДИКАРКА» (12+).
21.45 Х/ф «ПОЖАРЫ» (16+).
23.55 Х/ф «КРАСАВЧИК АНТОНИО» (16+).
1.35 Х/ф «СВАДЬБА» (16+).
3.30 Х/ф «МОТЫЛЕК» (16+).

ВОСКРЕСЕНЬЕ, 28 ИЮЛЯ

6.00, 10.00, 12.00 Новости.
6.10, 1.05 Подкаст.Лаб (16+).
6.40 Мечталлион (12+).
7.00, 10.10 День Военно-морского флота РФ. Праздничный канал.
11.00 Торжественный парад к Дню Военно-морского флота РФ.
12.15 Док. фильм «Тихоокеанский флот. На дальних берегах» (12+).
13.25 Док. сериал «История российского флота» (12+).
16.00 Специальный репортаж: «Морпехи» (12+).
16.55, 0.00 Док. фильм «Сараевское убийство» (12+).
18.00 Вечерние новости.
19.00 Большая история (16+).
21.00 Время.
23.00 Т/с «ОБОЮДНОЕ СОГЛАСИЕ» (18+).

РОССИЯ 1

6.10, 2.05 Х/ф «ДОМРАБОТНИЦА» (16+).

ГТРК «МУРМАН»

8.00 Вести недели.
* * *
8.35 «Утренняя почта» с Николаем Басковым.
9.10 Сто к одному.
10.00, 12.00, 14.00, 17.00, 20.00 Вести.
11.00 Торжественный парад к Дню Военно-морского флота РФ.
12.30 Х/ф «НАХИМОВЦЫ» (12+).
14.30 Док. фильм «Новый Херсонес» (12+).
15.20 Аншлаг и Компания (16+).
17.50 Песни от всей души (12+).
22.00 Воскресный вечер с Владимиром Соловьевым (12+).
0.30 Х/ф «МОЛОДОЖЕНЫ» (16+).

ХВ

5.20 Т/с «УЛИЦЫ РАЗБИТЫХ ФОНАРЕЙ» (12+).
7.00 Док. сериал «Российская дипломатия» (12+).
8.00, 10.00, 16.00, 19.00 Сегодня.
8.20 У нас выигрывают! (12+).
10.20 Первая передача (16+).
11.00 Чудо техники (12+).
11.50 Дачный ответ (0+).
13.00 Т/с «ЗИМОРОДОК» (16+).
16.20 Своя игра (0+).
17.15 «Следствие вели...» с Леонидом Каневским (16+).
20.00 Маска (12+).
22.30 Основано на реальных событиях: «Бузова!» (16+).
2.00 Т/с «АГЕНТСТВО СКРЫТЫХ КАМЕР» (16+).
2.35 Т/с «РАСПЛАТА» (16+).

РОССИЯ К

6.30 Мультфильм.
7.15 Х/ф «ШОФЕР НА ОДИН РЕЙС» (12+).
9.35 Неизвестные маршруты России: «Архангельская область. Из Пежмы в Сольвычегодск».
10.15 Док. фильм «Андреевский крест».
10.55, 23.40 Х/ф «АДМИРАЛ НАХИМОВ» (0+).
12.30 Док. фильм «Ткачук вращает «Велесо».
13.40 Док. фильм «Юрий Григорович. Балет от первого лица».
15.15 Спектакль «Золотой век».
17.10 Нобелевские победы российской науки: «Павел Черенков».
17.55 Песни моря. Концерт к Дню Военно-морского флота России.
19.30 Новости культуры.
19.45 Острова: «Илья Авербах».
20.25 Х/ф «ФАНТАЗИИ ФАРЯТЬЕВА» (0+).
22.55 Док. фильм «Русские в океане. Адмирал Лазарев».
1.10 Лазурная обитель: «Островное пространство».
2.00 Искатели: «Кого зовет Ольхон?».
2.45 Мультфильм.

ТНТ

7.00, 8.00, 3.55, 4.25, 5.10 Однажды в России. Спецдайджест (16+).
9.00 Битва пикников (16+).
9.30 Экстрасенсы. Битва сильнейших (16+).
10.30, 12.10, 13.40, 15.20, 17.00 Битва экстрасенсов (16+).
18.30 Выжить в Дубае. Возвращение (16+).
21.00 Титаны (16+).
23.00 Шоу Воли (16+).
0.00 Х/ф «СНОУДЕН» (16+).
2.10, 3.05 Импровизация. Команды (16+).
6.00 Утро ТНТ (16+).

СТС

6.00, 5.50 Ералаш (0+).
7.00, 5.05 Мультфильм (0+).
7.15, 9.30, 16.40 «Уральские пельмени». Смехbook (16+).
8.00 ПроСТО кухня (12+).
9.00 «На стиле» с Глюк'оZой (16+).
10.00 InТуристы (16+).
10.40 Х/ф «ПОМОГИТЕ, Я УМЕНЬШИЛ СВОЮ УЧИЛКУ!» (6+).
12.45 Х/ф «ПОМОГИТЕ, Я УМЕНЬШИЛ СВОИХ РОДИТЕЛЕЙ!» (6+).
14.40 Х/ф «ПОМОГИТЕ, Я УМЕНЬШИЛ СВОИХ ДРУЗЕЙ!» (6+).
17.45 Шоу «Уральские пельмени» (16+).
22.00 Шоу «Русская дорога» (16+).
23.35 Х/ф «УИКЕНД С БАТЕЙ» (16+).
1.25 Х/ф «МОЯ ДЕВУШКА – МОНСТР» (18+).
3.10 Х/ф «СТРАХОВЩИК» (16+).
4.50 6 кадров (16+).

ТВЦ

5.50 Х/ф «УСКОЛЬЗАЮЩАЯ ЖИЗНЬ» (12+).
7.40 Х/ф «СЕЗОН ПОСАДОК» (12+).
9.30 Х/ф «БОЛЬШАЯ ЛЮБОВЬ» (12+).
11.30, 14.30, 0.35 События.
11.45 Людям на смех. Юмористический концерт (12+).
12.15 Х/ф «ДОРОГОЙ МОЙ ЧЕЛОВЕК» (6+).
14.50 Назад в СССР: «Олимпиада-80» (16+).
15.35 Док. сериал «Дорогие товарищи: «Дело Елисеевского гастронома» (16+).
16.30 90-е: «Тур для дур» (16+).
17.20 Т/с «ПЕТЕРБУРГ. ЛЮБОВЬ. ДО ВОСТРЕБОВАНИЯ» (12+).
21.40, 0.50 Т/с «ДОМ С ЧЕРНЫМИ КОТАМИ» (12+).
1.45 Петровка, 38 (16+).
1.55 Т/с «ВЕРОНИКА НЕ ХОЧЕТ УМИРАТЬ» (12+).
4.50 Док. фильм «Татьяна Васильева. Я сражаю наповал» (16+).
5.30 Актерские судьбы: «Людмила Марченко и Валентин Зубков» (16+).

5

5.00, 5.35 Т/с «СВИДЕТЕЛИ» (16+).
6.20, 7.00 Т/с «ДЖОКЕР. ВОЗМЕЗДИЕ» (16+).
7.50, 8.45, 9.40, 10.35 Т/с «ТАКАЯ ПОРОДА» (16+).
11.35, 12.25, 13.20, 14.20 Т/с «ИЗГОЙ» (16+).
15.15, 16.10, 17.05, 18.00 Т/с «ИЗГОЙ. НЕЧИСТЬ» (16+).
18.55, 19.45, 20.40, 21.40, 22.35, 23.30 Т/с «НАШ СПЕЦНАЗ-2» (16+).
0.25, 1.10 Т/с «48 ЧАСОВ» (16+).
1.55, 2.45, 3.25, 4.15 Т/с «МОРСКИЕ ДЬЯВОЛЫ-4» (16+).

МАТЧ!

6.00 Смешанные единоборства. UFC. Леон Эдвардс против Белала Мухаммада. Прямая трансляция.
8.00, 10.00, 12.55, 17.10 Новости.
8.05, 13.00, 19.30, 23.30 Все на матч! Прямой эфир.
10.05 Мультфильм (0+).
10.25 Док. фильм «Дэвид Бекхэм. Одиозный» (12+).
11.50 Док. фильм «Конор Макгрегор – ирландец» (16+).
13.55 Что за спорт? (12+).
14.25 Плавание. Кубок России. Прямая трансляция.
17.15 Футбол. МИР. Российская Премьер-Лига. «Оренбург» – «Ахмат» (Грозный). Прямая трансляция.
19.45 Футбол. МИР. Российская Премьер-лига. «Краснодар» – «Динамо» (Махачкала). Прямая трансляция.
22.00 После футбола с Георгием Черданцевым.
23.25, 3.25 Новости (0+).
0.25 Док. фильм «Финт Боброва» (12+).
2.55 Автоспорт. G-Drive. Российская серия кольцевых гонок. «ADM Raceway» (6+).
3.30 Плавание. Кубок России (0+).
5.30 Магия большого спорта. Керлинг (12+).

4

5.00, 23.30 Самые шокирующие гипотезы (16+).
7.00 С бодрым утром! (16+).
8.30, 12.30, 23.00 Новости (16+).
9.00 Самая народная программа (16+).
9.30 Знаете ли вы, что... (16+).
10.30 Наука и техника (16+).
11.30 Легенды и мифы (16+).
13.00 Неизвестная история (16+).
14.00 Х/ф «ПАРНИ ПОД ПРИКРЫТИЕМ» (16+).
15.55 Х/ф «ОХОТА» (16+).
18.20 Х/ф «ОТЕЛЬ МУМБАИ: ПРОТИВОСТОЯНИЕ» (16+).
20.50 Х/ф «КОДЕКС КИЛЛЕРА» (16+).

че!

6.00, 7.00, 5.20 Утилизатор-3 (12+).
6.15, 8.00, 3.45 Утилизатор-5 (16+).
6.40, 8.30, 3.00 Утилизатор (12+).
9.00 Утилизатор-6 (16+).
10.00 Утилизатор-8 (16+).
10.30 Т/с «СОЛДАТЫ-16» (16+).
17.00 Дорожные войны (16+).
19.30 Решала (16+).
22.30 +100500 (16+).
23.00 +100500 (18+).
1.20 Большой кэш (16+).
2.10 «Утилизатор» с Настей Туман (16+).

Д

6.30 Т/с «ПАВЛИН, ИЛИ ТРЕУГОЛЬНИК В КВАДРАТЕ» (16+).
10.25 Т/с «ЗА ВСЕ ЗАПЛАЧЕНО» (16+).
14.40 Т/с «КРАСОТА НЕБЕСНАЯ» (16+).
19.00 Т/с «ВЕЛИКОЛЕПНЫЙ ВЕК» (16+).
23.00 Т/с «ГРЫМЗА» (16+).
2.50 6 кадров (16+).
3.15 Т/с «ОТПУСК ПО СОБСТВЕННОМУ ЖЕЛАНИЮ» (16+).

3

6.00, 8.00, 8.40 Мультфильм (0+).
7.30 «Вкусно» с Анфисой Чеховой (16+).
8.30 Новости (16+).
8.45, 9.15, 9.45, 10.15, 10.45 Мультфильм (6+).
11.15 Х/ф «МИНИМАКС» (12+).
13.00 Х/ф «РОДИТЕЛИ СТРОГОГО РЕЖИМА» (12+).
14.45, 15.10 Х/ф «ЛИБЕРЕЯ: ОХОТНИКИ ЗА СОКРОВИЩАМИ» (16+).
15.00 Новости (16+).
17.15 Последний герой. Русский сезон (16+).
19.00 Новости (16+).
19.15 Х/ф «ПИКОВАЯ ДАМА: ЗАЗЕРКАЛЬЕ» (16+).
21.00 Итоги с Малькевичем (16+).
22.00 Х/ф «БАГРОВАЯ МЯТА» (16+).
0.00, 1.15, 2.00, 2.45 Т/с «ЗАКЛЮЧЕНИЕ» (16+).
3.45, 4.30, 5.15 Т/с «ПЯТНИЦКИЙ» (16+).

ОТР

ТВ-21+

6.00, 7.00, 7.30, 8.00 Новости ТВ-21 (16+).
6.30, 6.45, 8.30, 8.45, 17.00, 18.43 Больной вопрос (16+).
17.15 Айронвумэн (16+).
17.30 Айронмэн (16+).
17.45 Экологика (16+).
* * *
9.00, 16.05 Календарь (6+).
9.30 Док. сериал «Главная улица страны – Волга: «Свияжск. На своей волне» (12+).
10.00 Новости.
10.05 ОТРажение.
11.00 Торжественный парад к Дню Военно-морского флота РФ.
12.00 Новости.
12.10 Х/ф «ПЕЧКИ-ЛАВОЧКИ» (6+) (12+).
13.50 Специальный проект ОТР: «Конструкторы будущего. Умный фонарь» (12+).
14.05 Большая страна: открытие (12+).
15.00 Новости.
15.05 Севастополь – песнь моя! Концерт Ансамбля песни и пляски Черноморского флота (12+).
16.30 Док. фильм «На границе» (12+).
19.00 Новости.
19.05 Х/ф «СВАДЬБА» (16+).
20.55 Х/ф «МОТЫЛЕК» (16+).
23.20 Док. фильм «ГЭСЛО. «Исчезнувшая» экспедиция» (12+).
0.25 Х/ф «ТРАМВАЙ «ЖЕЛАНИЕ» (16+).
2.25 Х/ф «ЮНГА СЕВЕРНОГО ФЛОТА» (12+).
3.50 Х/ф «ПОЖАРЫ» (16+).

ПЕРВЫЙ ФИНАНСОВЫЙ ОТЧЕТ
(первый (итоговый) финансовый отчет)

о поступлении и расходовании средств
избирательного фонда кандидата/избирательного объединения

Выборы депутатов Совета депутатов города Мурманска седьмого созыва
(наименование избирательной кампании)

Замятин Константин Владимирович, одномандатный избирательный округ № 5
(фамилия, имя, отчество кандидата, наименование и номер избирательного округа)

№ 40810810841010000112, структурное подразделение № 8627/01348 ПАО Сбербанк,
183038, г. Мурманск, ул. Воровского, д. 4/22
(номер специального избирательного счета, наименование и адрес филиала ПАО Сбербанк (кредитной организации)

	Строка финансового отчета	Шифр строки	Сумма, руб.	Примечание
	1	2	3	4
1	**Поступило средств в избирательный фонд, всего**	**10**	0,00	
в том числе				
1.1	Поступило средств в установленном порядке для формирования избирательного фонда	20	0,00	
из них				
1.1.1	Собственные средства кандидата/ избирательного объединения	30	0,00	
1.1.2	Средства, выделенные кандидату выдвинувшим его избирательным объединением	40	0,00	
1.1.3	Добровольные пожертвования гражданина	50	0,00	
1.1.4	Добровольные пожертвования юридического лица	60	0,00	
1.2	Поступило в избирательный фонд денежных средств, подпадающих под действие пунктов 1, 2 ст. 40 Закона Мурманской области и п. 6 ст. 58 Федерального закона*	70	0,00	
из них				
1.2.1	Собственные средства кандидата/ избирательного объединения	80	0,00	
1.2.2	Средства, выделенные кандидату выдвинувшим его избирательным объединением	90	0,00	
1.2.3	Средства гражданина	100	0,00	
1.2.4	Средства юридического лица	110	0,00	
2	**Возвращено денежных средств из избирательного фонда, всего**	**120**	0,00	
в том числе				
2.1	Перечислено в доход бюджета муниципального образования	130	0,00	
2.2	Возвращено жертвователям денежных средств, поступивших с нарушением установленного порядка	140	0,00	
из них				
2.2.1	Гражданам, которым запрещено осуществлять пожертвования либо не указавшим обязательные сведения в платежном документе	150	0,00	
2.2.2	Юридическим лицам, которым запрещено осуществлять пожертвования либо не указавшим обязательные сведения в платежном документе	160	0,00	
2.2.3	Средств, поступивших с превышением предельного размера добровольных пожертвований	170	0,00	
2.3	Возвращено жертвователям денежных средств, поступивших в установленном порядке	180	0,00	
3	**Израсходовано средств, всего**	**190**	0,00	
в том числе				
3.1	На организацию сбора подписей избирателей	200	0,00	
3.1.1	Из них на оплату труда лиц, привлекаемых для сбора подписей избирателей	210	0,00	
3.2	На предвыборную агитацию через организации телерадиовещания	220	0,00	
3.3	На предвыборную агитацию через редакции периодических печатных изданий	230	0,00	
3.4	На предвыборную агитацию через сетевые издания	240	0,00	
3.5	На выпуск и распространение печатных и иных агитационных материалов	250	0,00	
3.6	На проведение публичных массовых мероприятий	260	0,00	
3.7	На оплату работ (услуг) информационного и консультационного характера**	270	0,00	
3.8	На оплату других работ (услуг), выполненных (оказанных) юридическими лицами или гражданами РФ по договорам	280	0,00	
3.9	На оплату иных расходов, непосредственно связанных с проведением избирательной кампании	290	0,00	
4	**Распределено неизрасходованного остатка средств фонда пропорционально перечисленным в избирательный фонд денежным средствам*** **	**300**		
5	**Остаток средств фонда на дату сдачи отчета (заверяется банковской справкой) (стр. 310 = стр. 10 – стр. 120 – стр. 190 – стр. 300)**	**310**	0,00	

Правильность сведений, указанных в настоящем финансовом отчете, подтверждаю, других денежных средств, минуя избирательный фонд, на организацию и проведение избирательной кампании не привлекалось.

Кандидат/уполномоченный
представитель по финансовым вопросам
13.07.2024 К. В. Замятин
М.П. (подпись, дата, инициалы, фамилия)

ПЕРВЫЙ ФИНАНСОВЫЙ ОТЧЕТ
(первый (итоговый) финансовый отчет)

о поступлении и расходовании средств
избирательного фонда кандидата/избирательного объединения

Выборы депутатов Совета депутатов города Мурманска седьмого созыва
(наименование избирательной кампании)

Найденова Наталья Юрьевна, одномандатный избирательный округ № 22
(фамилия, имя, отчество кандидата, наименование и номер избирательного округа)

специальный избирательный счет № 40810810241010000123 открыт в ПАО Сбербанк,
Дополнительный офис № 8627/01348 (ПАО Сбербанк), Мурманская обл., г. Мурманск, ул. Воровского, д. 4/22
(номер специального избирательного счета, наименование и адрес филиала ПАО Сбербанк (кредитной организации)

	Строка финансового отчета	Шифр строки	Сумма, руб.	Примечание
	1	2	3	4
1	**Поступило средств в избирательный фонд, всего**	**10**	0,00	
в том числе				
1.1	Поступило средств в установленном порядке для формирования избирательного фонда	20	0,00	
из них				
1.1.1	Собственные средства кандидата/ избирательного объединения	30	0,00	
1.1.2	Средства, выделенные кандидату выдвинувшим его избирательным объединением	40	0,00	
1.1.3	Добровольные пожертвования гражданина	50	0,00	
1.1.4	Добровольные пожертвования юридического лица	60	0,00	
1.2	Поступило в избирательный фонд денежных средств, подпадающих под действие пунктов 1, 2 ст. 40 Закона Мурманской области и п. 6 ст. 58 Федерального закона*	70	0,00	
из них				
1.2.1	Собственные средства кандидата/ избирательного объединения	80	0,00	
1.2.2	Средства, выделенные кандидату выдвинувшим его избирательным объединением	90	0,00	
1.2.3	Средства гражданина	100	0,00	
1.2.4	Средства юридического лица	110	0,00	
2	**Возвращено денежных средств из избирательного фонда, всего**	**120**	0,00	
в том числе				
2.1	Перечислено в доход бюджета муниципального образования	130	0,00	
2.2	Возвращено жертвователям денежных средств, поступивших с нарушением установленного порядка	140	0,00	
из них				
2.2.1	Гражданам, которым запрещено осуществлять пожертвования либо не указавшим обязательные сведения в платежном документе	150	0,00	
2.2.2	Юридическим лицам, которым запрещено осуществлять пожертвования либо не указавшим обязательные сведения в платежном документе	160	0,00	
2.2.3	Средств, поступивших с превышением предельного размера добровольных пожертвований	170	0,00	
2.3	Возвращено жертвователям денежных средств, поступивших в установленном порядке	180	0,00	
3	**Израсходовано средств, всего**	**190**	0,00	
в том числе				
3.1	На организацию сбора подписей избирателей	200	0,00	
3.1.1	Из них на оплату труда лиц, привлекаемых для сбора подписей избирателей	210	0,00	
3.2	На предвыборную агитацию через организации телерадиовещания	220	0,00	
3.3	На предвыборную агитацию через редакции периодических печатных изданий	230	0,00	
3.4	На предвыборную агитацию через сетевые издания	240	0,00	
3.5	На выпуск и распространение печатных и иных агитационных материалов	250	0,00	
3.6	На проведение публичных массовых мероприятий	260	0,00	
3.7	На оплату работ (услуг) информационного и консультационного характера**	270	0,00	
3.8	На оплату других работ (услуг), выполненных (оказанных) юридическими лицами или гражданами РФ по договорам	280	0,00	
3.9	На оплату иных расходов, непосредственно связанных с проведением избирательной кампании	290	0,00	
4	**Распределено неизрасходованного остатка средств фонда пропорционально перечисленным в избирательный фонд денежным средствам*** **	**300**		
5	**Остаток средств фонда на дату сдачи отчета (заверяется банковской справкой) (стр. 310 = стр. 10 – стр. 120 – стр. 190 – стр. 300)**	**310**	0,00	

Правильность сведений, указанных в настоящем финансовом отчете, подтверждаю, других денежных средств, минуя избирательный фонд, на организацию и проведение избирательной кампании не привлекалось.

Кандидат/уполномоченный
представитель по финансовым вопросам
15.07.2024 Н. Ю. Найденова
М.П. (подпись, дата, инициалы, фамилия)

ПЕРВЫЙ ФИНАНСОВЫЙ ОТЧЕТ
(первый (итоговый) финансовый отчет)

о поступлении и расходовании средств
избирательного фонда кандидата/избирательного объединения

Выборы депутатов Совета депутатов города Мурманска седьмого созыва
(наименование избирательной кампании)

Ширшов Виталий Сергеевич, одномандатный избирательный округ № 10
(фамилия, имя, отчество кандидата, наименование и номер избирательного округа)

Счет № 40810810441010000130, в структурном подразделении № 8627/01349
Северо-Западный банк ПАО Сбербанк, по адресу: г. Мурманск, ул. Карла Маркса, д. 38
(номер специального избирательного счета, наименование и адрес филиала ПАО Сбербанк (кредитной организации)

	Строка финансового отчета	Шифр строки	Сумма, руб.	Примечание
	1	2	3	4
1	**Поступило средств в избирательный фонд, всего**	**10**	0,00	
в том числе				
1.1	Поступило средств в установленном порядке для формирования избирательного фонда	20	0,00	
из них				
1.1.1	Собственные средства кандидата/ избирательного объединения	30	0,00	
1.1.2	Средства, выделенные кандидату выдвинувшим его избирательным объединением	40	0,00	
1.1.3	Добровольные пожертвования гражданина	50	0,00	
1.1.4	Добровольные пожертвования юридического лица	60	0,00	
1.2	Поступило в избирательный фонд денежных средств, подпадающих под действие пунктов 1, 2 ст. 40 Закона Мурманской области и п. 6 ст. 58 Федерального закона*	70	0,00	
из них				
1.2.1	Собственные средства кандидата/ избирательного объединения	80	0,00	
1.2.2	Средства, выделенные кандидату выдвинувшим его избирательным объединением	90	0,00	
1.2.3	Средства гражданина	100	0,00	
1.2.4	Средства юридического лица	110	0,00	
2	**Возвращено денежных средств из избирательного фонда, всего**	**120**	0,00	
в том числе				
2.1	Перечислено в доход бюджета муниципального образования	130	0,00	
2.2	Возвращено жертвователям денежных средств, поступивших с нарушением установленного порядка	140	0,00	
из них				
2.2.1	Гражданам, которым запрещено осуществлять пожертвования либо не указавшим обязательные сведения в платежном документе	150	0,00	
2.2.2	Юридическим лицам, которым запрещено осуществлять пожертвования либо не указавшим обязательные сведения в платежном документе	160	0,00	
2.2.3	Средств, поступивших с превышением предельного размера добровольных пожертвований	170	0,00	
2.3	Возвращено жертвователям денежных средств, поступивших в установленном порядке	180	0,00	
3	**Израсходовано средств, всего**	**190**	0,00	
в том числе				
3.1	На организацию сбора подписей избирателей	200	0,00	
3.1.1	Из них на оплату труда лиц, привлекаемых для сбора подписей избирателей	210	0,00	
3.2	На предвыборную агитацию через организации телерадиовещания	220	0,00	
3.3	На предвыборную агитацию через редакции периодических печатных изданий	230	0,00	
3.4	На предвыборную агитацию через сетевые издания	240	0,00	
3.5	На выпуск и распространение печатных и иных агитационных материалов	250	0,00	
3.6	На проведение публичных массовых мероприятий	260	0,00	
3.7	На оплату работ (услуг) информационного и консультационного характера**	270	0,00	
3.8	На оплату других работ (услуг), выполненных (оказанных) юридическими лицами или гражданами РФ по договорам	280	0,00	
3.9	На оплату иных расходов, непосредственно связанных с проведением избирательной кампании	290	0,00	
4	**Распределено неизрасходованного остатка средств фонда пропорционально перечисленным в избирательный фонд денежным средствам*** **	**300**		
5	**Остаток средств фонда на дату сдачи отчета (заверяется банковской справкой) (стр. 310 = стр. 10 – стр. 120 – стр. 190 – стр. 300)**	**310**	0,00	

Правильность сведений, указанных в настоящем финансовом отчете, подтверждаю, других денежных средств, минуя избирательный фонд, на организацию и проведение избирательной кампании не привлекалось.

Кандидат/уполномоченный
представитель по финансовым вопросам
15.07.2024 В. С. Ширшов
М.П. (подпись, дата, инициалы, фамилия)

* Указывается сумма денежных средств, поступивших в избирательный фонд с нарушением, в том числе с превышением установленного предельного размера.

**Под понятием «информационная услуга», применяемым при классификации платежей расходования денежных средств из избирательного фонда, понимаются действия субъектов (собственников и владельцев) по сбору, обобщению, систематизации информации и предоставлению результатов ее обработки в распоряжение пользователя (то есть обеспечение пользователей информационными продуктами). Информационная продукция предоставляется пользователю в разной форме – на электронных носителях, на бумаге, в устной форме.

«Консультационная услуга» – это профессиональная услуга, предоставляемая физическим или юридическим лицом на основании договора (контракта) по проведению консультаций, разъяснений, аналитической и исследовательской работы (в том числе с использованием программных продуктов), для достижения определенных результатов на выборах.

*** Заполняется только в итоговом финансовом отчете.

ПЕРВЫЙ ФИНАНСОВЫЙ ОТЧЕТ

(первый (итоговый) финансовый отчет)

о поступлении и расходовании средств
избирательного фонда кандидата/избирательного объединения

Выборы депутатов Совета депутатов города Мурманска седьмого созыва

(наименование избирательной кампании)

Васильев Кирилл Сергеевич, одномандатный избирательный округ № 21

(фамилия, имя, отчество кандидата, наименование и номер избирательного округа)

№ 40810810941010000135, отделение № 8627/01348 ПАО «СБЕРБАНК»,
Мурманская область, г. Мурманск, ул. Воровского, д. 4/22

(номер специального избирательного счета, наименование и адрес филиала ПАО Сбербанк (кредитной организации)

	Строка финансового отчета	Шифр строки	Сумма, руб.	Примечание
	1	2	3	4
1	**Поступило средств в избирательный фонд, всего**	**10**	0,00	
в том числе				
1.1	Поступило средств в установленном порядке для формирования избирательного фонда	20	0,00	
из них				
1.1.1	Собственные средства кандидата/ избирательного объединения	30	0,00	
1.1.2	Средства, выделенные кандидату выдвинувшим его избирательным объединением	40	0,00	
1.1.3	Добровольные пожертвования гражданина	50	0,00	
1.1.4	Добровольные пожертвования юридического лица	60	0,00	
1.2	Поступило в избирательный фонд денежных средств, подпадающих под действие пунктов 1, 2 ст. 40 Закона Мурманской области и п. 6 ст. 58 Федерального закона*	70	0,00	
из них				
1.2.1	Собственные средства кандидата/ избирательного объединения	80	0,00	
1.2.2	Средства, выделенные кандидату выдвинувшим его избирательным объединением	90	0,00	
1.2.3	Средства гражданина	100	0,00	
1.2.4	Средства юридического лица	110	0,00	
2	**Возвращено денежных средств из избирательного фонда, всего**	**120**	0,00	
в том числе				
2.1	Перечислено в доход бюджета муниципального образования	130	0,00	
2.2	Возвращено жертвователям денежных средств, поступивших с нарушением установленного порядка	140	0,00	
из них				
2.2.1	Гражданам, которым запрещено осуществлять пожертвования либо не указавшим обязательные сведения в платежном документе	150	0,00	
2.2.2	Юридическим лицам, которым запрещено осуществлять пожертвования либо не указавшим обязательные сведения в платежном документе	160	0,00	
2.2.3	Средств, поступивших с превышением предельного размера добровольных пожертвований	170	0,00	
2.3	Возвращено жертвователям денежных средств, поступивших в установленном порядке	180	0,00	
3	**Израсходовано средств, всего**	**190**	0,00	
в том числе				
3.1	На организацию сбора подписей избирателей	200	0,00	
3.1.1	Из них на оплату труда лиц, привлекаемых для сбора подписей избирателей	210	0,00	
3.2	На предвыборную агитацию через организации телерадиовещания	220	0,00	
3.3	На предвыборную агитацию через редакции периодических печатных изданий	230	0,00	
3.4	На предвыборную агитацию через сетевые издания	240	0,00	
3.5	На выпуск и распространение печатных и иных агитационных материалов	250	0,00	
3.6	На проведение публичных массовых мероприятий	260	0,00	
3.7	На оплату работ (услуг) информационного и консультационного характера**	270	0,00	
3.8	На оплату других работ (услуг), выполненных (оказанных) юридическими лицами или гражданами РФ по договорам	280	0,00	
3.9	На оплату иных расходов, непосредственно связанных с проведением избирательной кампании	290	0,00	
4	**Распределено неизрасходованного остатка средств фонда пропорционально перечисленным в избирательный фонд денежным средствам*** **	**300**		
5	**Остаток средств фонда на дату сдачи отчета (заверяется банковской справкой) (стр. 310 = стр. 10 – стр. 120 – стр. 190 – стр. 300)**	**310**	0,00	

Правильность сведений, указанных в настоящем финансовом отчете, подтверждаю, других денежных средств, минуя избирательный фонд, на организацию и проведение избирательной кампании не привлекалось.

Кандидат/уполномоченный
представитель по финансовым вопросам

15.07.2024 К. С. Васильев

М.П. (подпись, дата, инициалы, фамилия)

ПЕРВЫЙ ФИНАНСОВЫЙ ОТЧЕТ

(первый (итоговый) финансовый отчет)

о поступлении и расходовании средств
избирательного фонда кандидата/избирательного объединения

Выборы депутатов Совета депутатов города Мурманска седьмого созыва

(наименование избирательной кампании)

Коган Глеб Евгеньевич, одномандатный избирательный округ № 20

(фамилия, имя, отчество кандидата, наименование и номер избирательного округа)

№ 40810810441010000127, отделение № 8627/01348 ПАО «СБЕРБАНК»,
Мурманская область, г. Мурманск, ул. Воровского, д. 4/22

(номер специального избирательного счета, наименование и адрес филиала ПАО Сбербанк (кредитной организации)

	Строка финансового отчета	Шифр строки	Сумма, руб.	Примечание
	1	2	3	4
1	**Поступило средств в избирательный фонд, всего**	**10**	0,00	
в том числе				
1.1	Поступило средств в установленном порядке для формирования избирательного фонда	20	0,00	
из них				
1.1.1	Собственные средства кандидата/ избирательного объединения	30	0,00	
1.1.2	Средства, выделенные кандидату выдвинувшим его избирательным объединением	40	0,00	
1.1.3	Добровольные пожертвования гражданина	50	0,00	
1.1.4	Добровольные пожертвования юридического лица	60	0,00	
1.2	Поступило в избирательный фонд денежных средств, подпадающих под действие пунктов 1, 2 ст. 40 Закона Мурманской области и п. 6 ст. 58 Федерального закона*	70	0,00	
из них				
1.2.1	Собственные средства кандидата/ избирательного объединения	80	0,00	
1.2.2	Средства, выделенные кандидату выдвинувшим его избирательным объединением	90	0,00	
1.2.3	Средства гражданина	100	0,00	
1.2.4	Средства юридического лица	110	0,00	
2	**Возвращено денежных средств из избирательного фонда, всего**	**120**	0,00	
в том числе				
2.1	Перечислено в доход бюджета муниципального образования	130	0,00	
2.2	Возвращено жертвователям денежных средств, поступивших с нарушением установленного порядка	140	0,00	
из них				
2.2.1	Гражданам, которым запрещено осуществлять пожертвования либо не указавшим обязательные сведения в платежном документе	150	0,00	
2.2.2	Юридическим лицам, которым запрещено осуществлять пожертвования либо не указавшим обязательные сведения в платежном документе	160	0,00	
2.2.3	Средств, поступивших с превышением предельного размера добровольных пожертвований	170	0,00	
2.3	Возвращено жертвователям денежных средств, поступивших в установленном порядке	180	0,00	
3	**Израсходовано средств, всего**	**190**	0,00	
в том числе				
3.1	На организацию сбора подписей избирателей	200	0,00	
3.1.1	Из них на оплату труда лиц, привлекаемых для сбора подписей избирателей	210	0,00	
3.2	На предвыборную агитацию через организации телерадиовещания	220	0,00	
3.3	На предвыборную агитацию через редакции периодических печатных изданий	230	0,00	
3.4	На предвыборную агитацию через сетевые издания	240	0,00	
3.5	На выпуск и распространение печатных и иных агитационных материалов	250	0,00	
3.6	На проведение публичных массовых мероприятий	260	0,00	
3.7	На оплату работ (услуг) информационного и консультационного характера**	270	0,00	
3.8	На оплату других работ (услуг), выполненных (оказанных) юридическими лицами или гражданами РФ по договорам	280	0,00	
3.9	На оплату иных расходов, непосредственно связанных с проведением избирательной кампании	290	0,00	
4	**Распределено неизрасходованного остатка средств фонда пропорционально перечисленным в избирательный фонд денежным средствам*** **	**300**		
5	**Остаток средств фонда на дату сдачи отчета (заверяется банковской справкой) (стр. 310 = стр. 10 – стр. 120 – стр. 190 – стр. 300)**	**310**	0,00	

Правильность сведений, указанных в настоящем финансовом отчете, подтверждаю, других денежных средств, минуя избирательный фонд, на организацию и проведение избирательной кампании не привлекалось.

Кандидат/уполномоченный
представитель по финансовым вопросам

15.07.2024 Г. Е. Коган

М.П. (подпись, дата, инициалы, фамилия)

ПЕРВЫЙ ФИНАНСОВЫЙ ОТЧЕТ

(первый (итоговый) финансовый отчет)

о поступлении и расходовании средств
избирательного фонда кандидата/избирательного объединения

Выборы депутатов Совета депутатов города Мурманска седьмого созыва

(наименование избирательной кампании)

Болонев Михаил Александрович, одномандатный избирательный округ № 17

(фамилия, имя, отчество кандидата, наименование и номер избирательного округа)

Счет № 40810810741010000131, в структурном подразделении № 8627/01349
Северо-Западный банк ПАО Сбербанк, по адресу: г. Мурманск, ул. Карла Маркса, д.38

(номер специального избирательного счета, наименование и адрес филиала ПАО Сбербанк (кредитной организации)

	Строка финансового отчета	Шифр строки	Сумма, руб.	Примечание
	1	2	3	4
1	**Поступило средств в избирательный фонд, всего**	**10**	0,00	
в том числе				
1.1	Поступило средств в установленном порядке для формирования избирательного фонда	20	0,00	
из них				
1.1.1	Собственные средства кандидата/ избирательного объединения	30	0,00	
1.1.2	Средства, выделенные кандидату выдвинувшим его избирательным объединением	40	0,00	
1.1.3	Добровольные пожертвования гражданина	50	0,00	
1.1.4	Добровольные пожертвования юридического лица	60	0,00	
1.2	Поступило в избирательный фонд денежных средств, подпадающих под действие пунктов 1, 2 ст. 40 Закона Мурманской области и п. 6 ст. 58 Федерального закона*	70	0,00	
из них				
1.2.1	Собственные средства кандидата/ избирательного объединения	80	0,00	
1.2.2	Средства, выделенные кандидату выдвинувшим его избирательным объединением	90	0,00	
1.2.3	Средства гражданина	100	0,00	
1.2.4	Средства юридического лица	110	0,00	
2	**Возвращено денежных средств из избирательного фонда, всего**	**120**	0,00	
в том числе				
2.1	Перечислено в доход бюджета муниципального образования	130	0,00	
2.2	Возвращено жертвователям денежных средств, поступивших с нарушением установленного порядка	140	0,00	
из них				
2.2.1	Гражданам, которым запрещено осуществлять пожертвования либо не указавшим обязательные сведения в платежном документе	150	0,00	
2.2.2	Юридическим лицам, которым запрещено осуществлять пожертвования либо не указавшим обязательные сведения в платежном документе	160	0,00	
2.2.3	Средств, поступивших с превышением предельного размера добровольных пожертвований	170	0,00	
2.3	Возвращено жертвователям денежных средств, поступивших в установленном порядке	180	0,00	
3	**Израсходовано средств, всего**	**190**	0,00	
в том числе				
3.1	На организацию сбора подписей избирателей	200	0,00	
3.1.1	Из них на оплату труда лиц, привлекаемых для сбора подписей избирателей	210	0,00	
3.2	На предвыборную агитацию через организации телерадиовещания	220	0,00	
3.3	На предвыборную агитацию через редакции периодических печатных изданий	230	0,00	
3.4	На предвыборную агитацию через сетевые издания	240	0,00	
3.5	На выпуск и распространение печатных и иных агитационных материалов	250	0,00	
3.6	На проведение публичных массовых мероприятий	260	0,00	
3.7	На оплату работ (услуг) информационного и консультационного характера**	270	0,00	
3.8	На оплату других работ (услуг), выполненных (оказанных) юридическими лицами или гражданами РФ по договорам	280	0,00	
3.9	На оплату иных расходов, непосредственно связанных с проведением избирательной кампании	290	0,00	
4	**Распределено неизрасходованного остатка средств фонда пропорционально перечисленным в избирательный фонд денежным средствам*** **	**300**		
5	**Остаток средств фонда на дату сдачи отчета (заверяется банковской справкой) (стр. 310 = стр. 10 – стр. 120 – стр. 190 – стр. 300)**	**310**	0,00	

Правильность сведений, указанных в настоящем финансовом отчете, подтверждаю, других денежных средств, минуя избирательный фонд, на организацию и проведение избирательной кампании не привлекалось.

Кандидат/уполномоченный
представитель по финансовым вопросам

15.07.2024 М. А. Болонев

М.П. (подпись, дата, инициалы, фамилия)

* Указывается сумма денежных средств, поступивших в избирательный фонд с нарушением, в том числе с превышением установленного предельного размера.

**Под понятием «информационная услуга», применяемым при классификации платежей расходования денежных средств из избирательного фонда, понимаются действия субъектов (собственников и владельцев) по сбору, обобщению, систематизации информации и предоставлению результатов ее обработки в распоряжение пользователя (то есть обеспечение пользователей информационными продуктами). Информационная продукция предоставляется пользователю в разной форме – на электронных носителях, на бумаге, в устной форме.

«Консультационная услуга» – это профессиональная услуга, предоставляемая физическим или юридическим лицом на основании договора (контракта) по проведению консультаций, разъяснений, аналитической и исследовательской работы (в том числе с использованием программных продуктов), для достижения определенных результатов на выборах.

*** Заполняется только в итоговом финансовом отчете.

ПЕРВЫЙ ФИНАНСОВЫЙ ОТЧЕТ

(первый (итоговый) финансовый отчет)

о поступлении и расходовании средств
избирательного фонда кандидата/избирательного объединения

Выборы депутатов Совета депутатов города Мурманска седьмого созыва

(наименование избирательной кампании)

Чикунов Евгений Александрович, одномандатный избирательный округ № 9

(фамилия, имя, отчество кандидата, наименование и номер избирательного округа)

№ 40810810841010000125, структурное подразделение № 8627/01349 ПАО Сбербанк,
183025, г. Мурманск, ул. Карла Маркса, д. 38

(номер специального избирательного счета, наименование и адрес филиала ПАО Сбербанк (кредитной организации)

	Строка финансового отчета	Шифр строки	Сумма, руб.	Примечание
	1	2	3	4
1	**Поступило средств в избирательный фонд, всего**	**10**	0,00	
в том числе				
1.1	Поступило средств в установленном порядке для формирования избирательного фонда	20	0,00	
из них				
1.1.1	Собственные средства кандидата/ избирательного объединения	30	0,00	
1.1.2	Средства, выделенные кандидату выдвинувшим его избирательным объединением	40	0,00	
1.1.3	Добровольные пожертвования гражданина	50	0,00	
1.1.4	Добровольные пожертвования юридического лица	60	0,00	
1.2	Поступило в избирательный фонд денежных средств, подпадающих под действие пунктов 1, 2 ст. 40 Закона Мурманской области и п. 6 ст. 58 Федерального закона*	70	0,00	
из них				
1.2.1	Собственные средства кандидата/ избирательного объединения	80	0,00	
1.2.2	Средства, выделенные кандидату выдвинувшим его избирательным объединением	90	0,00	
1.2.3	Средства гражданина	100	0,00	
1.2.4	Средства юридического лица	110	0,00	
2	**Возвращено денежных средств из избирательного фонда, всего**	**120**	0,00	
в том числе				
2.1	Перечислено в доход бюджета муниципального образования	130	0,00	
2.2	Возвращено жертвователям денежных средств, поступивших с нарушением установленного порядка	140	0,00	
из них				
2.2.1	Гражданам, которым запрещено осуществлять пожертвования либо не указавшим обязательные сведения в платежном документе	150	0,00	
2.2.2	Юридическим лицам, которым запрещено осуществлять пожертвования либо не указавшим обязательные сведения в платежном документе	160	0,00	
2.2.3	Средств, поступивших с превышением предельного размера добровольных пожертвований	170	0,00	
2.3	Возвращено жертвователям денежных средств, поступивших в установленном порядке	180	0,00	
3	**Израсходовано средств, всего**	**190**	0,00	
в том числе				
3.1	На организацию сбора подписей избирателей	200	0,00	
3.1.1	Из них на оплату труда лиц, привлекаемых для сбора подписей избирателей	210	0,00	
3.2	На предвыборную агитацию через организации телерадиовещания	220	0,00	
3.3	На предвыборную агитацию через редакции периодических печатных изданий	230	0,00	
3.4	На предвыборную агитацию через сетевые издания	240	0,00	
3.5	На выпуск и распространение печатных и иных агитационных материалов	250	0,00	
3.6	На проведение публичных массовых мероприятий	260	0,00	
3.7	На оплату работ (услуг) информационного и консультационного характера**	270	0,00	
3.8	На оплату других работ (услуг), выполненных (оказанных) юридическими лицами или гражданами РФ по договорам	280	0,00	
3.9	На оплату иных расходов, непосредственно связанных с проведением избирательной кампании	290	0,00	
4	**Распределено неизрасходованного остатка средств фонда пропорционально перечисленным в избирательный фонд денежным средствам*** **	**300**		
5	**Остаток средств фонда на дату сдачи отчета (заверяется банковской справкой) (стр. 310 = стр. 10 – стр. 120 – стр. 190 – стр. 300)**	**310**	0,00	

Правильность сведений, указанных в настоящем финансовом отчете, подтверждаю, других денежных средств, минуя избирательный фонд, на организацию и проведение избирательной кампании не привлекалось.

Кандидат/уполномоченный
представитель по финансовым вопросам

13.07.2024 Е. А. Чикунов

М.П. (подпись, дата, инициалы, фамилия)

* Указывается сумма денежных средств, поступивших в избирательный фонд с нарушением, в том числе с превышением установленного предельного размера.

**Под понятием «информационная услуга», применяемым при классификации платежей расходования денежных средств из избирательного фонда, понимаются действия субъектов (собственников и владельцев) по сбору, обобщению, систематизации информации и предоставлению результатов ее обработки в распоряжение пользователя (то есть обеспечение пользователей информационными продуктами). Информационная продукция предоставляется пользователю в разной форме – на электронных носителях, на бумаге, в устной форме.

«Консультационная услуга» – это профессиональная услуга, предоставляемая физическим или юридическим лицом на основании договора (контракта) по проведению консультаций, разъяснений, аналитической и исследовательской работы (в том числе с использованием программных продуктов), для достижения определенных результатов на выборах.

*** Заполняется только в итоговом финансовом отчете.

МУРМАНСКАЯ ТЕРРИТОРИАЛЬНАЯ ИЗБИРАТЕЛЬНАЯ КОМИССИЯ
РЕШЕНИЕ

16 июля 2024 г. № 169/925

г. Мурманск

О регистрации Гущиной Кристины Игоревны кандидатом в депутаты Совета депутатов города Мурманска седьмого созыва, выдвинутого Мурманским региональным отделением Политической партии ЛДПР – Либерально-демократической партии России по одномандатному избирательному округу № 10

Проверив соблюдение требований Федерального закона от 12.06.2002 № 67-ФЗ «Об основных гарантиях избирательных прав и права на участие в референдуме граждан Российской Федерации», Федерального закона от 11.07.2001 № 95-ФЗ «О политических партиях», Закона Мурманской области от 09.03.2007 № 841-01-ЗМО «О выборах депутатов представительных органов муниципальных образований» при выдвижении Гущиной Кристины Игоревны кандидатом в депутаты Совета депутатов города Мурманска седьмого созыва, выдвинутой Мурманским региональным отделением Политической партии ЛДПР – Либерально-демократической партии России, по одномандатному избирательному округу № 10 Мурманская территориальная избирательная комиссия **УСТАНОВИЛА:**

Порядок выдвижения кандидата в депутаты Совета депутатов города Мурманска седьмого созыва Гущиной Кристины Игоревны, выдвинутого Мурманским региональным отделением Политической партии ЛДПР – Либерально-демократической партии России, по одномандатному избирательному округу № 10 и представленные для выдвижения и регистрации документы соответствуют требованиям статей 16, 19, 19.1, 19.3 и 21 Закона Мурманской области от 09.03.2007 № 841-01-ЗМО «О выборах депутатов представительных органов муниципальных образований».

Руководствуясь статьями 16 и 21 Закона Мурманской области от 09.03.2007 № 841-01-ЗМО «О выборах депутатов представительных органов муниципальных образований», Мурманская территориальная избирательная комиссия **РЕШИЛА:**

1. **Зарегистрировать** Гущину Кристину Игоревну, 07.04.1993 года рождения, выдвинутую Мурманским региональным отделением Политической партии ЛДПР – Либерально-демократической партии России, кандидатом в депутаты Совета депутатов города Мурманска седьмого созыва по одномандатному избирательному округу № 10.

Дата и время регистрации: 16 июля 2024 года в 17 часов 35 минут.

2. **Выдать** зарегистрированному кандидату Гущиной Кристине Игоревне удостоверение установленного образца.

3. **Опубликовать** настоящее решение в газете «Вечерний Мурманск».

4. **Разместить** настоящее решение на официальном сайте Мурманской территориальной избирательной комиссии в информационно-телекоммуникационной сети Интернет.

Председатель
Мурманской территориальной избирательной комиссии **Е. А. ЗАВАДСКАЯ.**

Секретарь
Мурманской территориальной избирательной комиссии **Г. Н. КАЗИМИРОВА.**

Выборы депутатов Совета депутатов города Мурманска седьмого созыва
8 сентября 2024 года

Сведения о кандидатах в депутаты Совета депутатов города Мурманска седьмого созыва, зарегистрированных по мажоритарным избирательным округам

(по состоянию на: 16.07.2024)

Наименование и номер избирательного округа	№ п/п	Фамилия, имя, отчество кандидата, дата рождения, образование, место работы, занимаемая должность (род занятий), место жительства	Субъект выдвижения
одномандатный избирательный округ № 10	1	ГУЩИНА КРИСТИНА ИГОРЕВНА, дата рождения – 7 апреля 1993 года, физическое лицо, применяющее специальный налоговый режим «налог на профессиональный доход», место жительства – Мурманская область, город Заозерск. Член Политической партии ЛДПР – Либерально-демократической партии России, Помощник координатора по молодежной работе Мурманского регионального отделения Политической партии ЛДПР, член Координационного Совета Мурманского регионального отделения Политической партии ЛДПР	Избирательное объединение «Мурманское региональное отделение Политической партии ЛДПР – Либерально-демократической партии России»

Отчет № 11. 14.07.2024 10:31:56

СВЕДЕНИЯ О РАЗМЕРЕ И ОБ ИСТОЧНИКАХ ДОХОДОВ, ИМУЩЕСТВЕ, ПРИНАДЛЕЖАЩЕМ КАНДИДАТУ НА ПРАВЕ СОБСТВЕННОСТИ, О СЧЕТАХ, ВКЛАДАХ В БАНКАХ, ЦЕННЫХ БУМАГАХ
Выборы депутатов Совета депутатов города Мурманска седьмого созыва 08.09.2024
Мурманское региональное отделение Политической партии ЛДПР – Либерально-демократической партии России

№ п/п	Фамилия, имя, отчество кандидата	Наименование организации – источника выплаты дохода, общая сумма дохода (руб.)	Недвижимое имущество, местонахождение (субъект РФ, иностранное государство)						Транспортные средства	Денежные средства, находящиеся на счетах в банках	Иное имущество		
											Ценные бумаги		Иное участие в коммерческих организациях
											Акции	Иные ценные бумаги	
			Земельные участки (кв. м)	Жилые дома (кв. м)	Квартиры, комнаты (кв. м)	Садовые дома (кв. м)	Машиноместа (кв. м)	Иное недвижимое имущество (кв. м)	Вид, марка, модель, год выпуска	Наименование банка, остаток на счете (руб.)	Наименование организации, количество акций, номинальная стоимость одной акции (руб.)	Вид ценной бумаги, лицо, выпустившее ценную бумагу, кол-во ценных бумаг, общая стоимость (руб.)	Наименование организации, доля участия
1	2	3	4	5	6	7	8	9	10	11	12	13	14
1.	Гущина Кристина Игоревна	1. Гущина К. И. (Мурманская область, город Североморск) 2. Мурманская областная Дума Общая сумма доходов: 267 000.00 руб.	0	0	1. Мурманская область, 45.90 кв. м, 1/1	0	0	0	0	кол-во объектов: 12 1. АО «Тинькофф Банк» 2. ПАО Сбербанк 3. ПАО Сбербанк 4. ПАО Сбербанк 5. ПАО Сбербанк 6. ПАО Сбербанк 7. ПАО Сбербанк 8. ПАО Сбербанк 9. ПАО Сбербанк 10. ПАО Сбербанк 11. АО «Тинькофф Банк» 12. ПАО «Сбербанк» Общая сумма остатка: 13 289.95 руб.	0	0	0

АДМИНИСТРАЦИЯ ГОРОДА МУРМАНСКА

ПОСТАНОВЛЕНИЕ

16.07.2024 № 2481

Об определении ООО «УК «ФОРМУЛА» управляющей организацией для управления многоквартирным домом, расположенным по адресу: город Мурманск, улица Мурманская, дом 58

В соответствии с частью 17 статьи 161 Жилищного кодекса Российской Федерации, постановлением Правительства Российской Федерации от 21.12.2018 № 1616 «Об утверждении Правил определения управляющей организации для управления многоквартирным домом, в отношении которого собственниками помещений в многоквартирном доме не выбран способ управления таким домом или выбранный способ управления не реализован, не определена управляющая организация», постановлением администрации города Мурманска от 13.09.2021 № 2336 «Об утверждении перечня организаций для управления многоквартирными домами, расположенными на территории муниципального образования город Мурманск, в отношении которых собственниками помещений не выбран способ управления таким домом или выбранный способ управления не реализован, не определена управляющая организация» **постановляю:**

1. Определить в качестве управляющей организации для управления многоквартирным домом, расположенным по адресу: город Мурманск, улица Мурманская, дом 58 (далее – многоквартирный дом), ООО «УК «ФОРМУЛА» (ИНН 5190088271).

2. Утвердить перечень работ и (или) услуг по управлению многоквартирным домом, услуг и работ по содержанию и ремонту общего имущества в многоквартирном доме, установленный в зависимости от конструктивных и технических параметров многоквартирного дома, включая требования к объемам, качеству, периодичности каждой из таких работ и услуг, сформированный из числа работ и услуг, указанных в минимальном перечне услуг и работ, необходимых для обеспечения надлежащего содержания общего имущества в многоквартирном доме, утвержденном постановлением Правительства Российской Федерации от 03.04.2013 № 290 «О минимальном перечне услуг и работ, необходимых для обеспечения надлежащего содержания общего имущества в многоквартирном доме, и порядке их оказания и выполнения», согласно договору управления многоквартирным домом, являющемуся приложением к настоящему постановлению.

3. Размер платы за содержание жилого помещения в многоквартирном доме равен размеру платы за содержание жилого помещения, установленному постановлением администрации города Мурманска от 22.02.2019 № 674 «Об установлении размера платы за содержание жилого помещения».

4. Управляющая организация осуществляет деятельность по управлению многоквартирным домом до выбора собственниками помещений в многоквартирном доме способа управления многоквартирным домом или до заключения договора управления многоквартирным домом с управляющей организацией, определенной собственниками помещений в многоквартирном доме или по результатам открытого конкурса, но не более одного года.

5. Договор управления многоквартирным домом между управляющей организацией и собственниками помещений в многоквартирном доме считается заключенным со дня вступления в силу настоящего постановления.

6. Комитету по жилищной политике администрации города Мурманска (Червинко А. Ю.) в течение одного рабочего дня со дня вступления в силу настоящего постановления разместить его в государственной информационной системе жилищно-коммунального хозяйства, а также направить в ООО «УК «ФОРМУЛА» и Министерство государственного жилищного и строительного надзора Мурманской области.

7. Муниципальному казенному учреждению «Новые формы управления» (Раев А. В.) в течение пяти рабочих дней со дня издания настоящего постановления письменно уведомить всех собственников помещений в многоквартирном доме о принятии указанного решения, об условиях договора управления этим домом и об условиях прекращения договора управления с данной управляющей организацией путем размещения настоящего постановления с приложением в общедоступных местах многоквартирного дома.

8. Признать утратившим силу постановление администрации города Мурманска от 17.07.2023 № 2585 «Об определении ООО «Жилищно-эксплуатационный участок № 3» управляющей организацией для управления многоквартирным домом, расположенным по адресу: город Мурманск, улица Мурманская, дом 58».

9. Отделу информационно-технического обеспечения и защиты информации администрации города Мурманска (Кузьмин А. Н.) разместить настоящее постановление с приложением на официальном сайте администрации города Мурманска в сети Интернет в течение одного рабочего дня со дня вступления в силу настоящего постановления.

10. Редакции газеты «Вечерний Мурманск» (Гимодеева О. С.) опубликовать настоящее постановление с приложением.

11. Настоящее постановление вступает в силу с 17.07.2024.

12. Контроль за выполнением настоящего постановления возложить на первого заместителя главы администрации города Мурманска Лебедева И. Н.

Временно исполняющий полномочия
главы администрации города Мурманска **И. Н. ЛЕБЕДЕВ.**

Приложение
к постановлению администрации
города Мурманска
от 16.07.2024 № 2481

Договор управления многоквартирным домом

г. Мурманск _____ 2024

ООО «УК «ФОРМУЛА», именуемое в дальнейшем «Управляющая организация», в лице директора Синицына Виталия Викторовича, действующего на основании Устава, с одной стороны, и _____ _____, являющийся собственником жилого/нежилого помещения по адресу:_____, общей площадью _____ кв. м, жилой площадью _____ кв. м, на основании _____,
(сведения о правоустанавливающем документе)
именуемый в дальнейшем «Собственник», с другой стороны, в дальнейшем при совместном упоминании именуемые «Стороны», заключили настоящий договор управления многоквартирным домом 58 по улице Мурманской (далее – Договор) на основании постановления администрации города Мурманска от _____ № _____ «Об определении ООО «УК «ФОРМУЛА» управляющей организацией для управления многоквартирным домом, расположенным по адресу: город Мурманск, улица Мурманская, дом 58».

1. Общие положения

1.1. Условия настоящего Договора определены в соответствии с нормативно-правовыми актами Российской Федерации и в соответствии с требованиями постановления Правительства РФ от 21.12.2018 № 1616 «Об утверждении Правил определения управляющей организации для управления многоквартирным домом, в отношении которого собственниками помещений в многоквартирном доме не выбран способ управления таким домом или выбранный способ управления не реализован, не определена управляющая организация, и о внесении изменений в некоторые акты Правительства Российской Федерации» и являются одинаковыми для всех собственников помещений в многоквартирном доме.

Договор не регламентирует вопросы, связанные с капитальным ремонтом общего имущества в многоквартирном доме и предоставлением коммунальных услуг.

1.2. Предоставление коммунальных услуг собственникам и пользователям помещений в многоквартирном доме в период управления многоквартирным домом Управляющей организацией, определенной решением об определении управляющей организации, осуществляется ресурсоснабжающими организациями в соответствии с подпунктом «б» пункта 17 Правил предоставления коммунальных услуг собственникам и пользователям помещений в многоквартирных домах и жилых домов, утвержденных постановлением Правительства Российской Федерации от 06.05.2011 № 354 «О предоставлении коммунальных услуг собственникам и пользователям помещений в многоквартирных домах и жилых домов».

1.3. Настоящий Договор заключается с Управляющей организацией, имеющей лицензию на осуществление предпринимательской деятельности по управлению многоквартирными домами, на период до выбора собственниками помещений в многоквартирном доме способа управления многоквартирным домом или до заключения договора управления многоквартирным домом с управляющей организацией, определенной собственниками помещений в многоквартирном доме или по результатам открытого конкурса, но не более одного года.

2. Предмет Договора

2.1. По настоящему Договору Управляющая организация в период с 17.07.2024 до выбора собственниками помещений в многоквартирном доме способа управления многоквартирным домом или до заключения договора управления многоквартирным домом с управляющей организацией, определенной собственниками помещений в многоквартирном доме или по результатам открытого конкурса, но не более одного года, за плату обязуется оказывать предоставление услуг и выполнение работ, необходимых для обеспечения надлежащего содержания общего имущества в многоквартирном доме, осуществления иной направленной на достижение целей управления многоквартирным домом деятельности.

2.2. Перечень работ и (или) услуг по управлению многоквартирным домом, услуг и работ по содержанию и ремонту общего имущества в многоквартирном доме, установленный в зависимости от конструктивных и технических параметров многоквартирного дома, включая требования к объемам, качеству, периодичности каждой из таких работ и услуг, сформированный из числа работ и услуг, указанных в минимальном перечне услуг и работ, необходимых для обеспечения надлежащего содержания общего имущества в многоквартирном доме, утвержденном постановлением Правительства Российской Федерации от 03.04.2013 № 290 «О минимальном перечне услуг и работ, необходимых для обеспечения надлежащего содержания общего имущества в многоквартирном доме, и порядке их оказания и выполнения» приведен в приложении к настоящему Договору.

2.3. Состав общего имущества в многоквартирном доме определяется в соответствии с действующим законодательством Российской Федерации и технической документацией на многоквартирный дом.

3. Обязанности Сторон

3.1. Управляющая организация обязуется:

3.1.1. Приступить к исполнению настоящего Договора с 17.07.2024 и оказывать услуги и (или) выполнять работы в соответствии с условиями настоящего Договора и законодательством Российской Федерации.

3.1.2. Оказывать услуги по содержанию общего имущества в многоквартирном доме в соответствии с перечнем, указанным в приложении к настоящему Договору, и требованиями, установленными действующим законодательством Российской Федерации.

3.1.3. Представлять интересы Собственника для исполнения Договора, в том числе по заключению договоров, направленных на достижение целей настоящего Договора, во всех организациях, предприятиях и учреждениях любых организационно-правовых форм и уровней.

3.1.4. Вести деятельность по управлению многоквартирным домом в соответствии с требованиями действующего законодательства Российской Федерации, в том числе Правилами осуществления деятельности по управлению многоквартирными домами, утвержденными постановлением Правительства Российской Федерации от 15.05.2013 № 416.

3.1.5. Осуществлять рассмотрение предложений, заявлений и жалоб от Собственника и лиц, пользующихся его помещением(ями) в многоквартирном доме, вести их учет, принимать меры, необходимые для устранения указанных в них недостатков в установленные сроки.

3.1.6. Производить начисление платежей, установленных настоящим Договором, обеспечивая выставление платежных документов в установленный пунктом 1 части 2 статьи 155 Жилищного кодекса Российской Федерации срок.

3.1.7. Производить с Собственником сверку платы за содержание и ремонт. Указанные действия Управляющая организация вправе осуществлять самостоятельно либо с привлечением третьих лиц.

3.1.8. На основании заявки Собственника или лиц, пользующихся его помещением(ями) в многоквартирном доме, направлять своего представителя для составления акта нанесения ущерба общему имуществу собственников помещений в многоквартирном доме или помещению(ям) Собственника.

3.1.9. Обеспечивать возможность контроля за исполнением обязательств по настоящему Договору.

3.1.10. Нести иные обязанности, предусмотренные жилищным законодательством Российской Федерации.

3.2. Собственник обязуется:

3.2.1. Своевременно в установленном порядке оплачивать предоставленные ему по Договору услуги.

3.2.2. Выполнять предусмотренные законодательством санитарно-гигиенические, экологические, архитектурно-строительные, противопожарные и эксплуатационные требования.

3.2.3. Выполнять иные обязанности, предусмотренные жилищным законодательством Российской Федерации.

3.2.4. Члены семьи Собственника, проживающие совместно с ним, пользуются наравне с ним всеми правами и исполняют обязанности, вытекающие из настоящего Договора, если иное не установлено соглашением между Собственником и членами его семьи. Члены семьи Собственника жилого помещения обязаны использовать данное жилое помещение по назначению, обеспечивать его сохранность.

4. Размер платы за содержание жилого помещения

4.1. Размер платы за содержание жилого помещения устанавливается равным размеру платы за содержание жилого помещения, установленному органом местного самоуправления в соответствии с частью 4 статьи 158 Жилищного кодекса Российской Федерации, и составляет 23,39 рублей с 1 кв.м общей площади жилого помещения, принадлежащего Собственнику.

4.2. Перечень работ и услуг по управлению, содержанию и ремонту общего имущества в многоквартирном доме определен в приложении к настоящему Договору.

4.3. Сумма начисленных в соответствии с частью 14 статьи 155 Жилищного кодекса Российской Федерации пени указывается в платежном документе отдельно.

4.4. Неиспользование помещений не является основанием невнесения платы за услуги по настоящему Договору.

5. Ответственность Сторон

5.1. Управляющая организация в рамках настоящего Договора несет ответственность в соответствии с законодательством Российской Федерации.

5.2. При нарушении Собственником или иным пользователем обязательств, предусмотренных настоящим Договором и действующим законодательством Российской Федерации, Собственник несет ответственность перед Управляющей организацией и третьими лицами за все последствия, возникшие в результате каких-либо аварийных и иных ситуаций.

5.3. Стороны несут ответственность за неисполнение своих обязательств по настоящему Договору в соответствии с законодательством Российской Федерации.

6. Срок действия Договора

6.1. Настоящий Договор заключается с 17.07.2024 на период до выбора собственниками помещений в многоквартирном доме способа управления многоквартирным домом или до заключения договора управления многоквартирным домом с управляющей организацией, определенной собственниками помещений в многоквартирном доме или по результатам открытого конкурса, но не более одного года.

6.2. Условия настоящего Договора применяются к отношениям, возникшим между Сторонами, с даты начала его действия.

6.3. Прекращение, расторжение настоящего Договора осуществляется в соответствии с требованиями действующего законодательства Российской Федерации.

7. Заключительные положения

7.1. Настоящий Договор составлен в двух экземплярах. Оба экземпляра идентичны и имеют одинаковую юридическую силу. У каждой из Сторон находится один экземпляр Договора.

7.2. По вопросам, не урегулированным настоящим Договором, Стороны руководствуются законодательством Российской Федерации.

7.3. Неотъемлемой частью настоящего Договора является приложение «Перечень работ и услуг по управлению, содержанию и ремонту общего имущества в многоквартирном доме 58 по улице Мурманской».

8. Реквизиты Сторон

Управляющая организация	Собственник помещения
ООО УК «ФОРМУЛА» ИНН 5190088271 ОГРН 2225100649244 Юридический адрес и фактический адрес: 183039, г. Мурманск, ул. Академика Книповича, д. 21, кв. 923. Директор Синицын Виталий Викторович _____	_____ _____ _____ _____ _____ _____ _____ 2024

Приложение
к Договору от _____2024

Перечень работ и услуг по управлению, содержанию и ремонту общего имущества
в многоквартирном доме 58 по улице Мурманская

№	Наименование работ и услуг	Требования к объему, качеству и периодичности
1. Работы, выполняемые в отношении фундамента многоквартирного дома:		
1.1	Проверка технического состояния видимых частей конструкций с выявлением: - признаков неравномерных осадок фундамента; - коррозии арматуры, расслаивания, трещин, выпучивания, отклонения от вертикали	по мере необходимости, при выявлении нарушений – детальное обследование и составление плана мероприятий по устранению причин нарушения и восстановлению эксплуатационных свойств конструкций
1.2	Проверка состояния гидроизоляции фундамента	по мере необходимости, при выявлении нарушений – восстановление работоспособности
2. Работы, выполняемые для надлежащего содержания стен многоквартирного дома:		
2.1	Выявление отклонений от проектных условий эксплуатации, несанкционированного изменения конструктивного решения, признаков потери несущей способности, наличия деформаций, нарушения теплозащитных свойств, гидроизоляции между цокольной частью здания и стенами	по мере необходимости, в случае выявления повреждений и нарушений – составление плана мероприятий по инструментальному обследованию стен, восстановлению проектных условий их эксплуатации и его выполнение
2.2	Выявление повреждений в кладке, наличия и характера трещин, выветривания, отклонения от вертикали и выпучивания отдельных участков стен, нарушения связей между отдельными конструкциями	по мере необходимости, в случае выявления повреждений и нарушений – составление плана мероприятий по инструментальному обследованию стен, восстановлению проектных условий их эксплуатации и его выполнение
3. Работы, выполняемые в целях надлежащего содержания перекрытий и покрытий многоквартирного дома:		
3.1	Выявление нарушений условий эксплуатации, несанкционированных изменений конструктивного решения, выявления прогибов, трещин и колебаний перекрытий	по мере необходимости, при выявлении повреждений и нарушений – разработка плана восстановительных работ (при необходимости), проведение восстановительных работ
3.2	Выявление зыбкости перекрытия, наличия, характера и величины трещин в штукатурном слое, целостности несущих деревянных элементов и мест их опирания, следов протечек на потолке, плотности и влажности засыпки	по мере необходимости, при выявлении повреждений и нарушений – разработка плана восстановительных работ (при необходимости), проведение восстановительных работ
3.3	Проверка состояния утеплителя, гидроизоляции и звукоизоляции, адгезии отделочных слоев к конструкциям перекрытия (покрытия)	по мере необходимости, при выявлении нарушений
4. Работы, выполняемые в целях надлежащего содержания балок (ригелей) перекрытий и покрытий многоквартирного дома:		
4.1	Контроль состояния и выявление нарушений условий эксплуатации, несанкционированных изменений конструктивного решения, устойчивости, прогибов, колебаний и трещин	по мере необходимости при выявлении повреждений и нарушений – разработка плана восстановительных работ (при необходимости), проведение восстановительных работ
4.2	Выявление увлажнения и загнивания деревянных балок, нарушений утепления заделок балок в стены, разрывов или надрывов древесины около сучков и трещин в стыках на плоскости скалывания	по мере необходимости при выявлении повреждений и нарушений – разработка плана восстановительных работ (при необходимости), проведение восстановительных работ
5. Работы, выполняемые в целях надлежащего содержания крыши многоквартирного дома:		
5.1	Проверка кровли на отсутствие протечек	при выявлении нарушений, приводящих к протечкам, – незамедлительное их устранение
5.2	Проверка оборудования, расположенного на крыше	по мере необходимости, разработка плана восстановительных работ (при необходимости), проведение восстановительных работ
5.3	Выявление деформации и повреждений несущих кровельных конструкций, антисептической и противопожарной защиты деревянных конструкций, креплений элементов несущих конструкций крыши, водоотводящих устройств и оборудования, слуховых окон, выходов на крышу, ходовых досок и переходных мостиков на чердаках, осадочных и температурных швов	по мере необходимости, разработка плана восстановительных работ (при необходимости), проведение восстановительных работ
5.4	Проверка температурно-влажностного режима и воздухообмена на чердаке	по мере необходимости, при выявлении нарушений
5.5	Проверка и очистка кровли от скопления снега и наледи	по мере необходимости, при выявлении нарушений
5.6	Проверка и восстановление защитного окрасочного слоя металлических элементов, окраска металлических креплений кровель антикоррозийными защитными красками и составами	по мере необходимости, при выявлении нарушений, приводящих к протечкам, – незамедлительное их устранение. В остальных случаях – разработка плана восстановительных работ (при необходимости), проведение восстановительных работ
5.7	Проверка и восстановление антикоррозионного покрытия стальных связей, размещенных на крыше и в технических помещениях, металлических деталей	по мере необходимости, при выявлении нарушений, приводящих к протечкам, – незамедлительное их устранение. В остальных случаях – разработка плана восстановительных работ (при необходимости), проведение восстановительных работ
6. Работы, выполняемые в целях надлежащего содержания лестниц многоквартирного дома:		
6.1	Выявление деформации и повреждений в несущих конструкциях, надежности крепления ограждений	по мере необходимости, при выявлении повреждений и нарушений – разработка плана восстановительных работ (при необходимости), проведение восстановительных работ
6.2	Выявление прогибов несущих конструкций, нарушений крепления тетив к балкам, поддерживающим лестничные площадки, врубок в конструкции лестницы, а также наличие гнили и жучков-точильщиков в домах с деревянными лестницами	по мере необходимости, при выявлении повреждений и нарушений – разработка плана восстановительных работ (при необходимости), проведение восстановительных работ
7. Работы, выполняемые в целях надлежащего содержания фасадов многоквартирного дома:		
7.1	Выявление нарушений отделки фасадов и их отдельных элементов, ослабления связи отделочных слоев со стенами	по мере необходимости, при выявлении повреждений и нарушений – разработка плана восстановительных работ (при необходимости), проведение восстановительных работ
7.2	Контроль состояния информационных знаков, входов в подъезды (домовые знаки и т. д.)	по мере необходимости принятие мер по устранению выявленных нарушений
7.3	Выявление нарушений и эксплуатационных качеств несущих конструкций, гидроизоляции, металлических элементов на козырьках	по мере необходимости принятие мер по устранению выявленных нарушений
7.4	Контроль состояния и восстановление или замена отдельных элементов крылец и зонтов над входами в здание и над балконами	по мере необходимости принятие мер по устранению выявленных нарушений
7.5	Контроль состояния и восстановление плотности притворов входных дверей, самозакрывающихся устройств (пружины)	по мере необходимости
8. Работы, выполняемые в целях надлежащего содержания перегородок многоквартирного дома:		
8.1	Выявление зыбкости, выпучивания, наличия трещин в теле перегородок и в местах сопряжения между собой и с капитальными стенами, перекрытиями, отопительными панелями, дверными коробками, в местах установки санитарно-технических приборов и прохождения различных трубопроводов	по мере необходимости, при выявлении повреждений и нарушений – разработка плана восстановительных работ (при необходимости), проведение восстановительных работ
9. Работы, выполняемые в целях надлежащего содержания внутренней отделки многоквартирного дома:		
9.1	Проверка состояния внутренней отделки	по мере необходимости, при наличии угрозы обрушения отделочных слоев или нарушения защитных свойств отделки по отношению к несущим конструкциям и инженерному оборудованию – устранение выявленных нарушений
10. Работы, выполняемые в целях надлежащего содержания оконных и дверных заполнений помещений, относящихся к общему имуществу многоквартирного дома:		
10.1	Проверка целостности оконных и дверных заполнений, плотности притворов, механической прочности и работоспособности фурнитуры элементов оконных и дверных заполнений в помещениях, относящихся к общему имуществу в многоквартирном доме	по мере необходимости, при выявлении нарушений в отопительный период – незамедлительный ремонт. В остальных случаях – разработка плана восстановительных работ (при необходимости), проведение восстановительных работ
11. Работы, выполняемые в целях надлежащего содержания системы вентиляции многоквартирного дома:		
11.1	Техническое обслуживание системы вентиляции	по мере необходимости, при выявлении повреждений и нарушений – разработка плана восстановительных работ (при необходимости), проведение восстановительных работ
11.2	Устранение неплотностей в вентиляционных каналах и шахтах, устранение засоров в каналах	по мере необходимости, при выявлении повреждений и нарушений – разработка плана восстановительных работ (при необходимости), проведение восстановительных работ
11.3	Проверка состояния вентиляционных каналов и при необходимости их очистка	периодическая проверка – не реже трех раз в год (не позднее чем за семь календарных дней до начала отопительного сезона, в середине отопительного сезона и не позднее чем через семь дней после окончания отопительного сезона)
12. Общие работы, выполняемые для надлежащего содержания систем водоснабжения (холодного и горячего), отопления и водоотведения многоквартирного дома:		
12.1	Проверка исправности, работоспособности, регулировка и техническое обслуживание элементов, скрытых от постоянного наблюдения (разводящих трубопроводов и оборудования в каналах)	по мере необходимости
12.2	Контроль параметров теплоносителя и воды (давления, температуры, расхода)	постоянно, незамедлительное принятие мер к восстановлению требуемых параметров отопления и водоснабжения и герметичности систем
12.3	Восстановление работоспособности (ремонт, замена) оборудования и отопительных приборов, водоразборных приборов (смесителей, кранов и т. п.), относящихся к общему имуществу в многоквартирном доме	по мере необходимости
12.4	Контроль состояния герметичности участков трубопроводов и соединительных элементов	по мере необходимости, незамедлительное восстановление герметичности участков трубопроводов и соединительных элементов в случае их разгерметизации
12.5	Контроль состояния и восстановление исправности элементов внутренней канализации, канализационных вытяжек	по мере необходимости
12.6	Промывка участков водопровода после выполнения ремонтно-строительных работ на водопроводе	по мере необходимости
12.7	Промывка систем водоснабжения для удаления накипно-коррозионных отложений	по мере необходимости
12.8	Обеспечение устранения аварий на внутридомовых инженерных системах в многоквартирном доме, выполнения заявок населения	в соответствии с установленными предельными сроками
13. Работы, выполняемые в целях надлежащего содержания систем теплоснабжения (отопление, горячее водоснабжение) многоквартирного дома:		
13.1	Испытания на прочность и плотность (гидравлические испытания) узлов ввода и системы отопления, промывка и регулировка системы отопления	при подготовке дома к отопительному периоду
13.2	Удаление воздуха из системы отопления	по мере необходимости
13.3	Промывка централизованных систем теплоснабжения для удаления накипно-коррозионных отложений	при подготовке дома к отопительному периоду
13.4	Проведение пробных пусконаладочных работ (пробные топки)	при подготовке дома к отопительному периоду
14. Работы, выполняемые в целях надлежащего содержания электрооборудования, радио- и телекоммуникационного оборудования многоквартирного дома:		
14.1	Проверка заземления оболочки электрокабеля, оборудования, замеры сопротивления изоляции проводов, трубопроводов и восстановление цепей заземления по результатам проверки	по мере необходимости, но не реже одного раза в год
14.2	Проверка и обеспечение работоспособности устройств защитного отключения	по мере необходимости, но не реже одного раза в год
14.3	Техническое обслуживание и ремонт силовых и осветительных установок, внутридомовых электросетей, очистка клемм и соединений в групповых щитках и распределительных шкафах, наладка электрооборудования	по мере необходимости
15. Работы по содержанию помещений, входящих в состав общего имущества многоквартирного дома:		
15.1	Сухая и влажная уборка тамбуров, коридоров, лифтовых площадок и кабин, лестничных площадок и маршей	влажное подметание – три раза в неделю, мытье полов – один раз в месяц
15.2	Влажная протирка подоконников, перил лестниц, шкафов для электросчетчиков слаботочных устройств, почтовых ящиков, дверных коробок, полотен дверей	один раз в месяц
15.3	Мытье окон	два раза в год
15.4	Проведение дератизации и дезинсекции помещений, входящих в состав общего имущества	по мере необходимости
16. Работы по содержанию земельного участка, на котором расположен многоквартирный дом, с элементами озеленения и благоустройства, иными объектами, предназначенными для обслуживания и эксплуатации этого дома (далее – придомовая территория), в холодный период года:		
16.1	Очистка крышек люков колодцев и пожарных гидрантов от снега и льда толщиной слоя свыше пяти см	по мере необходимости
16.2	Сдвигание свежевыпавшего снега и очистка придомовой территории от снега и льда при наличии колейности свыше пяти см	по мере необходимости
16.3	Очистка придомовой территории от снега наносного происхождения (или подметание такой территории, свободной от снежного покрова)	по мере необходимости, но не реже двух раз в неделю
16.4	Очистка придомовой территории от наледи и снега	по мере необходимости, но не реже двух раз в неделю
16.5	Очистка от мусора урн, установленных возле подъездов	один раз в сутки
16.6	Уборка площадки перед входом в подъезд	по мере необходимости, но не реже двух раз в неделю
17. Работы по содержанию придомовой территории в теплый период года:		
17.1	Подметание и уборка придомовой территории	два раза в неделю
17.2	Уборка и выкашивание газонов	уборка – два раза в неделю, выкашивание – по мере необходимости
17.3	Уборка площадки перед входом в подъезд	два раза в неделю
18. Работы по обеспечению вывоза отходов:		
18.1	Работы по организации и/или содержанию мест (площадок) накопления твердых коммунальных отходов	постоянно
18.2	Организация накопления отходов I – IV классов опасности (отработанных ртутьсодержащих ламп и др.) и их передача в организации, имеющие лицензии на осуществление деятельности по сбору, транспортированию, обработке, утилизации, обезвреживанию, размещению таких отходов	по мере необходимости

Вечерний Мурманск

Рулить с трезвой головой

Летняя ночь. По дороге в сторону аэропорта «Хибины» мчится автомобиль «Лада Приора». За рулем 29-летний нетрезвый житель Апатитов везет двух своих друзей. Он не справляется с управлением, автомобиль съезжает с дороги и опрокидывается. Один пассажир от полученных травм скончался на месте, второй с многочисленными травмами доставлен в больницу. Водитель не пострадал. Сейчас по факту ДТП решается вопрос о возбуждении уголовного дела.

Будет ли молодой апатитчанин жалеть, что сел пьяным за руль в ту ночь? Как он будет жить с осознанием того, что по его вине погиб человек? Это все риторические вопросы. Но эта страшная авария – показательный пример того, что бывает, если совмещать алкоголь и вождение.

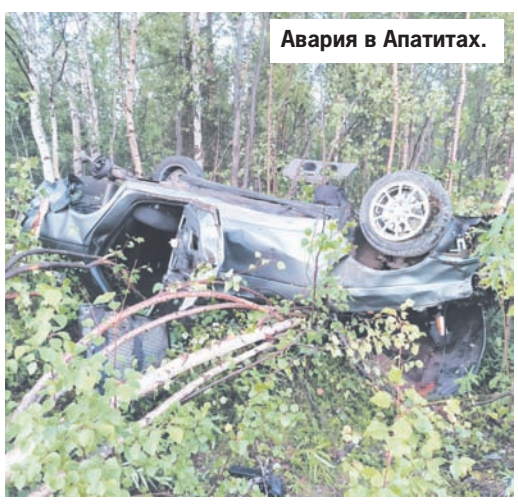

Авария в Апатитах.

Печальная статистика

– За шесть месяцев этого года в Мурманской области зарегистрировано 108 ДТП с участием нетрезвых водителей. Из них 16 ДТП – с пострадавшими, в которых 20 человек получили ранения различной степени тяжести и три человека погибло, – рассказала инспектор по пропаганде безопасности дорожного движения управления Госавтоинспекции УМВД России по Мурманской области, старший лейтенант полиции **Валерия Климович**. – Также за этот период на территории региона сотрудники Госавтоинспекции выявили 645 водителей, которые сели за руль автомобиля в нетрезвом состоянии, и 53 водителя, которые повторно совершили данное правонарушение.

Алкоголь приводит к снижению внимания водителя и замедлению его реакции. Человек не способен адекватно оценивать дорожную обстановку, совершает непонятные маневры, а в результате – травмы и гибель ни в чем не повинных людей.

Так, например, произошло в районе 1519-го километра автодороги «Кола». 27-летняя жительница Печенги в состоянии алкогольного и наркотического опьянения выехала на встречную полосу на автомобиле «Шевроле» и сбила 15-летнего подростка, который шел по обочине дороги. Мальчик скончался на месте, а виновница ДТП скрылась с места происшествия. Было возбуждено уголовное дело. Суд приговорил девушку к шести годам лишения свободы в колонии-поселении.

Театр одного актера

Водители опрометчиво думают, что их состояние на дороге никто не заметит. Опытные сотрудники Госавтоинспекции сразу вычисляют таких автолюбителей. Хаотичное движение по проезжей части, быстрый набор и быстрый сброс скорости, проезд на красный свет, пересечение сплошной линии и другие нарушения правил дорожного движения – и это не весь список. Также нетрезвых водителей моментально выдает резкий запах алкоголя изо рта, изменение окраски покровов лица, невнятная речь.

– Чего только не услышишь, когда останавливаешь водителей в состоянии алкогольного и наркотического опьянения! «Это не я, это вам так показалось, да я выпил всего одну стопку крепкой выпивки или одну бутылку пива, и со мной все в порядке» и так далее, – рассказывает Валерия Климович.

Выходки пьяных автолюбителей в попытке избежать наказания порой заслуживают «Оскара» за актерскую игру! Недавно в Коле в половине шестого утра инспекторы остановили автомобиль «ВАЗ-2105», которым управлял 23-летний молодой человек с явными признаками алкогольного опьянения. Северянин сделал, по его мнению, гениальный ход – остановил машину, а затем быстро пересел на пассажирское место с целью избежать наказания. Такому спектаклю сотрудники Госавтоинспекции, разумеется, не поверили. А алкотестер подтвердил наличие алкоголя в крови. В отношении парня был составлен административный материал по части 1 статьи 12.8 Кодекса об административных правонарушениях РФ. Теперь ему еще долго не придется крутить баранку.

А в Печенгском округе местным полицейским попался автомобиль «Рено». За рулем находился 30-летний житель Североморска, таксист, и на заднем сиденье сидел пассажир-клиент. Поездка была с целым букетом нарушений! Водитель не был пристегнут ремнем безопасности. При проверке по базам данных водительское удостоверение североморца оказалось недействительным, так как в декабре прошлого года судом он был лишен прав. К тому же мужчина был нетрезвым. Северянин отпираться не стал и рассказал инспекторам, что права не сдавал намеренно. Он подрабатывал в такси и арендовал на сутки машину. Утром в тот день североморец выпил, а поздно вечером ему поступил заказ в сторону поселка Печенга. Посчитав, что он уже трезвый, сел за руль, забрал клиента и поехал. Возбуждено уголовное дело.

Не оставайтесь в стороне

Региональная Госавтоинспекция напоминает водителям, что управление транспортом в состоянии опьянения или отказ от медицинского освидетельствования на состояние опьянения влечет наказание в виде административного штрафа в размере 30 тысяч рублей с лишением права управления транспортными средствами на срок от полутора до двух лет.

В случае повторного нарушения согласно статье 264.1 Уголовного кодекса РФ штраф составит от 300 до 500 тысяч рублей, либо исправительные работы на срок до двух лет, или лишение свободы до трех лет.

– Госавтоинспекция обращается ко всем участникам дорожного движения с просьбой не оставаться равнодушными к проблеме пьянства за рулем, своевременно сообщать в полицию о водителях, которые ведут себя на дороге неадекватно, управляют автомобилем в нетрезвом состоянии и грубо нарушают правила дорожного движения, – говорит Валерия Климович. – Когда вы сообщаете о нетрезвом водителе, пожалуйста, постарайтесь передать как можно больше конкретных данных: какая улица и дом, мужчина или женщина за рулем, какой марки, модели, цвета автомобиль, при возможности рассмотреть, с каким государственным номером, в какую сторону направляется. Тогда сотрудники Госавтоинспекции не будут искать машину по всему городу, а сразу направятся на указанную улицу или микрорайон.

Если вы стали свидетелем управления автомобилем нетрезвым водителем, немедленно сообщите о данном факте по телефонам 112, 102 или 02. К слову, в соответствии с постановлением правительства Мурманской области от 07.02.2024 №56-ПП «О денежном вознаграждении граждан за информирование полиции о лицах, управляющих транспортными средствами в состоянии опьянения» на территории Мурманской области установлена выплата вознаграждения в размере пяти тысяч рублей.

Никаких послаблений

Управление Госавтоинспекции УМВД России по Мурманской области постоянно проводит профилактические мероприятия по выявлению нетрезвых водителей. Инспекторы дорожно-патрульной службы наряду с обычным несением службы используют метод массовой проверки. Его суть заключается в том, чтобы на конкретном участке дороги за определенный промежуток времени проверить максимальное количество водителей, после чего переместиться в другие точки и повторить процедуру.

– Статистика ДТП с участием нетрезвых водителей снижается. Профилактика работает, – отметила Валерия Климович. – Но заострю внимание – дорожно-транспортные происшествия по вине нетрезвых водителей остаются наиболее социально опасным явлением и характеризуются наибольшей тяжестью последствий. Никаких послаблений и лояльного отношения со стороны Госавтоинспекции к нетрезвым водителям нет и не будет.

Дарья ПРОКОПЕНКО.
Фото автора, Марии БЛАГОВОЙ и из официальной группы управления Госавтоинспекции УМВД России по Мурманской области в социальной сети «ВКонтакте».

Вечерний Мурманск

Управлять многоквартирным домом – дело непростое и для многих непосильное. Поэтому некоторые председатели товариществ собственников недвижимости (ТСН) прибегают к помощи управляющих домами. В Мурманске таких специалистов можно перечесть по пальцам, но их работа впечатляет. Так, за советом к управляющей Алене Филипповой постоянно обращаются как новички, которые только создают товарищества, так и бывалые в этом деле люди. Сегодня мы расскажем еще о двух домах, о которых заботится профессионал в сфере жилищно-коммунального хозяйства.

Хозяйка в дому, что оладушек в меду

Цвет сирени

Во дворе дома № 57 на улице Карла Маркса все в порядке: чистая придомовая территория, ухоженные цветники, удобные лавочки. Входные группы подъездов окрашены в романтический сиреневый цвет и выглядят гармонично, особенно летом, когда в палисадниках расцветают пышные кусты сирени.

– Товарищество собственников жилья (ТСЖ) в этом доме создано давно, еще в 2011 году, – рассказывает Алена Филиппова. – Первое время домом занималась я, потом собственники решили уйти под управляющую компанию. Но отношения не сложились, поэтому в 2022 году мне снова предложили взять управление в свои руки.

При Алене Юрьевне в подъездах выполнили косметический ремонт, цветовое решение в каждом из них разное. Парадные облицованы плиткой, на первом и последнем этажах, а также снаружи установлены видеокамеры.

– Жаль, последнему подъезду не повезло, так как подрядчик допустил брак – плитка на крыльце разбилась, а кафель в тамбуре положен неровно и шатается, – поясняет управляющая домом. – Огрехи скоро должны устранить.

В доме выполнена гидроизоляция фундамента, закрыты продухи, обновлена отмостка. Сейчас завершается капитальный ремонт кровли, а в планах – замена лифтов. Но на это нужны средства.

– Здесь один из самых низких тарифов в городе по девяти- и десятиэтажным домам – всего 25 рублей, – продолжает наша собеседница. – Тариф надо бы повысить, но жильцы из третьего подъезда не соглашаются, говорят, что их обворовывают. Да все бы так воровали, когда все в доме отремонтировано!

Золотые руки

Во дворе глаз радуют яркие палисадники с разнообразием цветов и кустов. В одном из них прижилась вишня, ежегодно дающая маленькие плоды. Неподалеку от нее соседствуют белая роза и елочка. Озеленением в ТСЖ «Карла Маркса 57» увлекаются несколько жильцов, но одна из них заслуживает отдельной благодарности.

– Нас очень радует **Татьяна** из первого подъезда. Она наш садовник-энтузиаст, – улыбается Алена Филиппова. – Мы заказали для нее на осень машину земли и кусты сирени, чтобы высадить их с другой стороны дома. А на десятом этаже первого подъезда Татьяна устроила целый сад. Здесь фикусы, монстеры, антуриумы и многое другое.

В этом году территория домов № 57, 59 и 61 на улице Карла Маркса попала в городскую программу благоустройства «Формирование комфортной городской среды». Но уже сейчас это место смотрится лучше многих, а все потому, что о нем заботятся неравнодушные местные жители.

Так, во дворе обустроена крытая площадка для приготовления шашлыка. Все необходимое здесь есть: колода и стол для разделки мяса, мангал и дровница, огнетушители на всякий пожарный, скамьи и широкий стол, за которым в погожий денек собираются соседи, отмечают дни рождения и другие праздники. Рядом – беседка, над которой развевается флаг Советской Армии. Зону отдыха создал инициативный **Сергей Таран**. Он же высадил десятки деревьев.

– Все это мы сделали своими руками за собственные средства, – рассказывает Сергей. – Люди помогали. Есть у нас и огород, в котором растут лук, картофель, редис, клубника.

– Это не все его благие дела, – добавляет Алена Юрьевна. – Сергей вместе с соседями сделал автомобильную стоянку.

А еще несколько лет назад перед домами было настоящее болото.

– Мы скидываемся каждые два года, покупаем по две машины щебня и подсыпаем, потому что он проседает. Сколько здесь уже его утопили за эти годы! – говорит Сергей Таран.

– Тут нет ливневки, но мы надеемся, что по согласованному проекту город нам отремонтирует двор, – поясняет управляющая. – На месте нынешнего игрового комплекса должны появиться новые детская и спортивная площадки.

– Да и этого не было, и мы добились, чтобы нам сделали забор, после чего взялись облагораживать территорию, – продолжает Сергей. – Вывезли четыре КамАЗа всякого строительного мусора, затащили щебень и сделали парковку. На сегодняшний день убрали с проезжей части 20 машин.

Эту работу неравнодушный мурманчанин провел еще до создания ТСЖ «Карла Маркса 57».

– Поначалу народ бухтел, – вспоминает Алена Филиппова. – Люди писали письма в прокуратуру, сколько гадостей наговорили, будто он участок захватил. В общем, оболгали человека, а в конечном счете все крикуны теперь пользуются парковкой. Сейчас при благоустройстве город пошел нам навстречу, и все это в проекте сохранили. Сказали: «Мы вашу аутентичную площадку с флагом Советской Армии не тронем». А как иначе, когда это место так объединяет людей?

Кошмар в прошлом

ТСН «Карла Маркса 59» совсем молодое, работает с октября 2023 года. Управляющая компания успела провести в подъездах стандартный косметический ремонт, а с остальным пришлось разбираться Алене Филипповой.

– Глядя на соседний дом, в котором все приведено в порядок, жители 59-го дома взмолились: «Заберите нас в ТСЖ!», – рассказывает Алена Юрьевна. – Что у них было, не передать, дышать невозможно. Запах из канализации чувствовался еще с улицы, стоило лишь подойти к этому дому. Когда я в первый раз зашла в подъезд, там висел рой мошек, и одна из них сильно укусила меня в бровь. Полгода болело, и до сих пор чувствуется. Ужас! На сегодняшний день мы переделали запорную арматуру по всем стоякам отопления, перебрали три участка канализации, но ее надо делать полностью, потому что она была поставлена с нарушениями и много лет работала в подвал. А под мусорокамерой были разорваны розливы горячего водоснабжения и отопления, дырки диаметром в кулак. Представьте: сверху мусор лежит в мусороприемнике, и все это парит. Тот запах и кошмар, какой тут был, не сопоставимы ни с чем.

Теперь от роя насекомых и зловония нет и следа, но работа с канализацией продолжается. Кроме того, по всему дому № 59 установили светодиодные светильники, заменили электросети, а скоро начнется ремонт кровли.

Не жалея себя

Алена Филиппова – профессиональный управляющий. В Мурманске у нее на обслуживании 12 товариществ, включающих в себя 14 домов. Несмотря на такое количество объектов, она знает всех жильцов, их детей, родителей и питомцев.

– Следует отдать должное нашим людям, – подчеркивает Алена Юрьевна. – Они видят, как много времени я провожу в их домах, и не остаются безучастными. Бывает, настроение не очень, и мне говорят: «Пойдем, Алена, чайку попьем». Угостят чем-нибудь, приободрят.

Наша собеседница проводит весь день в разъездах и делах, но ей искренне нравится эта сложная работа.

– ТСЖ – это благо, – уверена Алена Юрьевна. – Очень многие сомневаются в этом, пока не увидят достойный результат. Все зависит от руководящего звена и самих собственников. Порой люди берутся за то, в чем ничего не понимают, и дальше у них что-то не получается. Можно испытать досаду, можно утратить энтузиазм, можно списать все на законодательство и что-то еще. Но как мне в свое время говорила моя мама: «Меньше жалей себя». Не надо ни на кого пенять. Делайте свое дело тщательно и качественно, тогда все будет хорошо.

Если вы готовы взять управление домом в свои руки, то администрация города поддержит вашу инициативу. За помощью в этом вопросе можно обратиться в учреждение «Новые формы управления» по адресу: Кольский просп., 129/1 или по телефону 52-16-08. Специалисты окажут методическую и юридическую поддержку бесплатно.

Констанция БОГУСЛАВСКАЯ.
Фото автора и Павла СТЕПАНЕНКО.

КОРОТКОЙ СТРОКОЙ

Вечерний Мурманск

Доплата советникам

Во исполнение поручений Президента РФ с 1 сентября 179 советников директоров по воспитанию и взаимодействию с детскими общественными объединениями, работающих в образовательных организациях Мурманской области, будут получать ежемесячную федеральную выплату. Она составит 11,5 тысячи рублей. На эти цели запланировано 10,7 миллиона рублей (10,3 из них – федеральный бюджет). Вознаграждение будет выплачиваться одновременно с зарплатой. Соответствующее постановление подписано губернатором **Андреем Чибисом**.

Откуда нефть?

В администрации Кольского района на заседании комиссии КЧСиПБ обсудили загрязнение нефтепродуктами участков берега возле моста через реку Тулому. Недавно об этом в соцсетях сообщали обеспокоенные очевидцы.

По итогам на территории Колы вводится режим «Повышенная готовность», будет создана рабочая группа, осуществляющая ежедневный мониторинг обстановки.

На загрязненной территории установят предупреждающие знаки. В ближайшее время администрация заключит договор с организациями, которые занимаются локализацией и ликвидацией разливов нефти. Виновника загрязнения пока не нашли, расследование продолжается.

Безопасен один только пляж

Сейчас в Мурманской области официально работает только один пляж на озере Канентьявр. Пляж на реке Ура пока не функционирует: его администрация ожидает результаты анализа проб воды и песка, необходимых для официального открытия.

«В Мурманской области находится более 100 тысяч водоемов, обеспечить дежурство спасателей на каждом физически невозможно. Поэтому каждый житель должен понимать, что ответственность за свою жизнь он несет самостоятельно», – отметила начальник пресс-службы ГУ МЧС России по Мурманской области **Дина Рыгина**.

Напомним, на этой неделе в Мурманске уже произошел несчастный случай на Семеновском озере. 13-летняя северянка зашла в воду озера и начала тонуть. Девочку вытащили на берег и увезли в больницу, однако, несмотря на оказанную медицинскую помощь, она скончалась на следующий день.

Выпустить птицу из рук

На острове Варлама 17 августа состоится VI орнитологический фестиваль «Птицы Пасвика».

В программе – тематические лекции от начальника научного отдела и специалистов в области изучения птиц, бердвотчинг с несколькими локациями для наблюдения за пернатыми, а также возможность выпустить птицу из рук и загадать желание.

Количество гостей ограничено. Наличие личного транспорта обязательно. Фестиваль проходит в пограничной зоне, куда необходимо оформлять пропуск. Для регистрации нужно обратиться к экскурсоводу **Юлии** (тел. 8-906-287-57-47, строго с 10.00 до 12.00). Заявку можно подать до 31 июля.

Желающие стать организатором мероприятия могут связаться с сотрудниками отдела экологического просвещения и предложить свои идеи по телефону 8-906-287-57-47.

Газета придет по «электронке»

Уважаемые читатели «Вечернего Мурманска», предлагаем вам оформить адресное получение газеты на электронную почту. Свежий номер «Вечерки» вы сможете получать на свою электронную почту в формате PDF. Оформление ежедневного выпуска (1 мес.) – 80 руб., пятничного выпуска (1 мес.) – 70 руб. Информация по телефону 47-75-83.

Лето пришло

19–20 июля наш регион по-прежнему будет находиться в малоградиентном барическом поле. По Мурманской области 19 июля ожидается местами небольшой дождь, 20 июля – без существенных осадков. Преобладающая температура воздуха в дневные часы составит +20…+26 градусов.

Жизненно важная помощь героическим парням

Государственный фонд поддержки участников специальной военной операции «Защитники Отечества» создан Президентом России, подписавшим соответствующий указ 3 апреля 2023 года. Филиал фонда в Мурманской области открыл двери для первых посетителей уже 1 июня 2023-го.

За год с небольшим к его специалистам за помощью обратились более 3700 северян – вернувшихся с СВО бойцов и их родных. Из 7500 запросов 86 процентов успешно разрешены. О непростых жизненных ситуациях бойцов и работе филиала фонда «Защитники Отечества» рассказала «Вечерке» его руководитель Жанна Макарова.

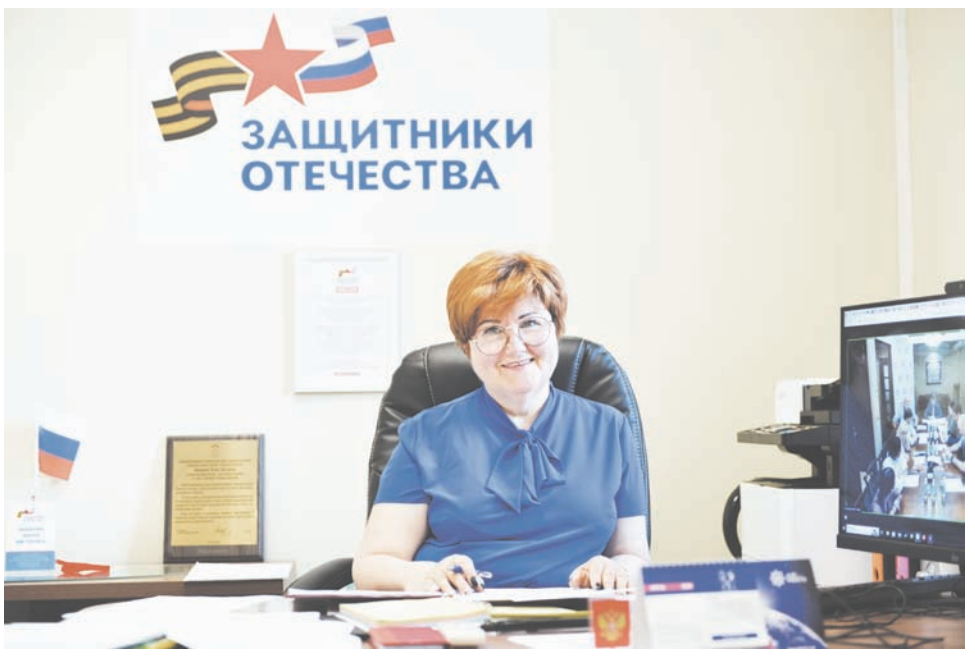

Волнения и трудности

– Говоря о деятельности филиала Государственного фонда «Защитники Отечества» по Мурманской области, прежде всего хочу подчеркнуть значимость той помощи и поддержки, которая была оказана губернатором **Андреем Владимировичем Чибисом** в период становления и оказывается сейчас, – отметила Жанна Макарова. – В очень короткий срок нам было выделено помещение – просторное, светлое, многофункциональное, с удобным расположением на проспекте Ленина, 23 (бывший торговый центр «Электрон»). Это особенно важно, потому что к нам обращаются ребята со всей области, и очень здорово, что филиал фонда достаточно легко найти. Каждый посетитель приходит со своей непростой историей, волнениями, трудностями, эмоциями, и наша задача – помочь, максимально используя все ресурсы. Для этого в команде мурманского филиала фонда работает 26 социальных координаторов во всех городах области. Они постоянно на связи с ребятами и их родными. Также в фонде постоянно ведут консультации медицинский психолог, юрист, представители МФЦ, центра занятости региона, областного отделения Фонда социального и пенсионного страхования, комитета имущественных отношений, регионального Центра содействия жилищному строительству. Вся работа мурманского филиала выстроена таким образом, чтобы очень быстро помочь нашим бойцам, вернувшимся со специальной военной операции.

Координатор с медалью «За отвагу»

Сергей Ильин-Непомнящий стал одним из первых посетителей мурманского филиала фонда «Защитники Отечества». Коренной мурманчанин ушел добровольцем на специальную военную операцию, участвовал в штурмовых действиях Новотошковской операции в ЛНР накануне освобождения Попасной в составе 6-го отряда «БАРС».

– Родителям и близким я сообщил, что ушел на СВО, уже когда пересек ленту, – вспоминает Сергей. – Не хотел никого расстраивать заблаговременно. Ведь была вероятность, что меня не возьмут. В мае 2022 года я оказался с ранением в госпитале в Ростове-на-Дону. А о фонде «Защитники Отечества» узнал уже позже, когда мне была необходима реабилитация после ранения, но не был понятен четкий порядок действий для добровольцев.

Сергей Евгеньевич стал частью команды мурманского филиала фонда «Защитники Отечества» и помогает бойцам в качестве социального координатора.

– В июле 2023-го Жанна Викторовна пригласила меня в кабинет и предложила работу в фонде, – вспоминает Сергей. – Это было неожиданно, но я решил попробовать. Так я могу быть полезным своим товарищам. Я первым помогаю им разобраться в проблеме. Ребята могут обратиться с вопросами по воинской службе, порядку обеспечения лечения и денежного довольствия и многим другим.

Раненный на фронте мурманчанин помогает своим боевым братьям

Сергей Ильин-Непомнящий встречает основную волну обращений в мурманском филиале фонда «Защитники Отечества», общается с бойцами, вернувшимися с СВО, уточняет тематику проблемы и направляет их далее к социальным координаторам. Очень часто трудные вопросы решаются прямо за его рабочим столом, настолько высока его компетенция.

Ветераны боевых действий

Обратиться в фонд «Защитники Отечества» могут не только участники СВО, но и их родные. С любым вопросом – от восстановления личных документов и оформления денежных выплат до медицинского сопровождения и санаторно-курортного лечения.

– На мой взгляд, особенно непростые вопросы у ребят, которые участвовали в боевых действиях в составе ЧВК «Вагнер», – отмечает заместитель руководителя **Наталья Антонова**. – Проблемы у них возникают с оформлением удостоверений ветеранов боевых действий (ВБД). С конца прошлого года филиал оказывает им действенную помощь, направляем их в Министерство обороны РФ. И потом удостоверения ВБД вручаем ребятам в торжественной обстановке.

Под особым вниманием у социальных координаторов участники СВО с инвалидностью. Парни, получившие тяжелые ранения, травмы, нуждаются в медицинской помощи. Для обеспечения своевременного лечения бесценную помощь и содействие оказывают заслуженный врач РФ, депутат Госдумы **Татьяна Кусайко**, председатель Мурманской областной Думы **Сергей Дубовой** и многие другие добрые друзья фонда.

Важной частью работы является реабилитация ветеранов СВО, для чего сотрудники находятся постоянно на связи с минздравом. Организация взаимодействия по медицинскому обслуживанию ветеранов СВО и их комплексной реабилитации признана Государственным фондом «Защитники Отечества» лучшей практикой.

Социальные и душевные

– Наши социальные координаторы находятся в постоянном контакте с ребятами, вернувшимися с СВО, – подчеркивает Жанна Макарова. – По-другому попросту невозможно. Сотрудники фонда ведут постоянный мониторинг потребностей бойцов, помогают в получении выплат по ранению, страховых выплат, в получении медпомощи и мер социальной поддержки.

Социальный координатор **Любовь Ищенкова** пришла в фонд по велению души. Сменила работу, узнав о наборе в команду, помогающую воинам, вернувшимся с СВО. Среди историй всех своих подопечных особенно волнуется за судьбу детей погибшего на фронте бойца. **Алина**, **Валерий** и **Дима**

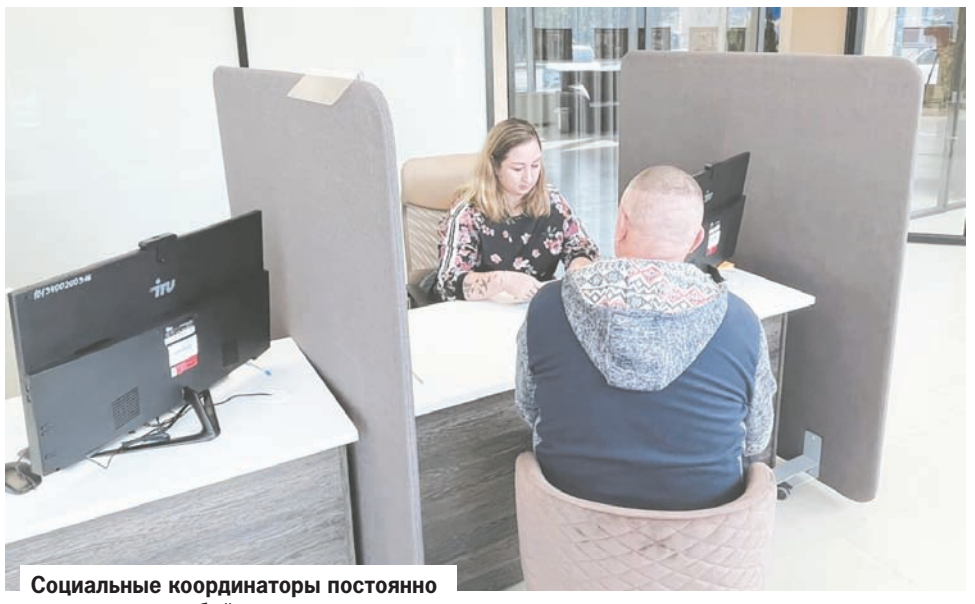

Социальные координаторы постоянно консультируют бойцов и их родных.

Ивановы* вскоре после гибели отца остались и без мамы. И теперь дети пытаются не только принять случившееся, но и справиться с другими трудностями, сопряженными с потерей родителей. Любовь Ищенкова искренне помогает им, проявляя истинную материнскую заботу, согревая человеческим теплом, в любую минуту она на связи с обездоленными ребятишками.

По-настоящему человеческую помощь оказывает социальный координатор фонда в Полярном **Галина Скибина**. Она готова не только консультировать и помогать оформлять документы, но и выслушивать бойцов и их родных, и чутко заботиться о них, поддерживать даже в, казалось бы, обычных, повседневных делах. Приходилось ей как-то выводить на прогулку по городу парня, потерявшего на СВО зрение, к тому же временно бывшего с родными на расстоянии. Галина еще и аудиогид с собой принесла, чтобы боец подробнее узнал, какими исторически важными местами наполнен город, и отвлекся от нерадостных мыслей.

Галина Скибина чем-то особенным свое участие не считает. Убеждена, что на ее месте так бы поступил каждый.

Героизм и стойкость

Невозможно не упомянуть о еще одном направлении работы фонда – социальной адаптации бойцов. Важно, чтобы вернувшиеся из-за ленточки ребята понимали, что они не одни, не изолированы от общества. Что все вокруг готовы помочь хоть как-то облегчить общение, поддержать.

Помочь жить дальше, веря в светлое будущее. Именно для этой цели в фонде начали работать «фронтовые гостиные» – неформальные встречи для ребят, чтобы они продолжали общаться друг с другом и окружающими, не замыкались в себе и проблемах, временных трудностях. А также принимается помощь от творческих волонтеров, которые проводят мастер-классы для ребят, их жен и детей.

– Многие ребята просто исключительные, – говорит заместитель руководителя фонда поддержки участников специальной военной операции «Защитники Отечества» **Елена Дмитриева**. – Что можно сказать о парне, воевавшем на передовой, получившем серьезное ранение и потерявшем ногу, а после этого победившем в соревнованиях по армрестлингу в Москве среди обычных спортсменов и покорившем Эльбрус? А это **Валера Якупов**, старший сержант, заместитель командира взвода бригады морской пехоты Северного флота, награжденный орденом Мужества и медалью «За отвагу». И нам посчастливилось общаться с ним на встрече в фонде. Многие истории ребят и их родных наполнены невероятным героизмом и стойкостью, умением сохранять веру в светлое и лучшее. Что бы ни случилось. Ради этого мы работаем. Все обратившиеся к нам бойцы знают главное: они не одни.

Елена СТАНОВАЯ.
Фото Павла СТЕПАНЕНКО и из архива мурманского филиала Государственного фонда «Защитники Отечества».

*Имена и фамилии детей изменены.

В фонде предусмотрен даже досуг для детей возле окон приема посетителей.

Учиться спасать жизни

Вечерний Мурманск

В Мурманской области сегодня начались масштабные учения добровольцев Национального центра помощи пропавшим и пострадавшим детям. В слете принимают участие 60 добровольцев-поисковиков из четырех регионов страны: Республики Коми, Пермского края, Псковской и Мурманской областей. Обучение волонтеров Национального центра будет проходить при поддержке МЧС России, а также при участии МВД России и Следственного комитета России.

В преддверии учений в Центре управления регионом прошла пресс-конференция «Главные слагаемые успеха для достижения итога «Найден. Жив!»: важность профессиональной подготовки добровольцев-новичков в работе по поиску пропавших».

По словам временно исполняющего обязанности заместителя начальника управления уголовного розыска Управления МВД России по Мурманской области **Евгения Коптяева**, в нашем регионе за 2023 год было зарегистрировано 448 заявлений о пропавших северянах. Из них местонахождение 427 человек было установлено – люди нашлись живыми и невредимыми. За шесть месяцев этого года уже зарегистрировано 139 заявлений. По сравнению с прошлым годом статистика более воодушевляющая – тогда эта цифра составляла 266 заявок.

Для того чтобы добровольцы не были помехой спасателям в поисках пропавших, в 2018 году Национальный центр помощи пропавшим и пострадавшим детям совместно с Российским университетом спецназа разработал обучающую программу для волонтеров. Специалисты МЧС России проводят обучение волонтеров основам организации штаба на месте проведения поисковой операции, навыкам поисков и выживания в природной среде, ориентированию на местности, оказанию первой помощи.

– Мы позиционируем себя как помощники правоохранительных органов. Наши волонтеры понимают большую ответственность, которая лежит на них, – рассказал руководитель Департамента взаимодействия с региональными отделениями и развития волонтерской деятельности Национального центра помощи пропавшим и пострадавшим детям **Гиорги Булиа**.

В Мурманской области учения для добровольцев Национального центра проходят уже во второй раз. Мурманские волонтеры отмечают, что получают массу полезного положительного опыта и делятся с коллегами своими наработками. Полученные знания не единожды применялись на практике и помогли спасать жизни.

– Ребята, которые два года назад были на учениях, стали свидетелями ДТП в Республике Карелия. Молодой человек смог правильно зафиксировать открытый перелом у пострадавшего до приезда скорой медицинской помощи, – привела показательный пример руководитель отделения Национального центра помощи пропавшим и пострадавшим детям в Мурманской области **Ольга Кононенко**.

Учения для добровольцев продлятся три дня. Первые два дня участники слета проведут на занятиях по теоретической подготовке, а в последний день им предстоит применить знания в поиске пропавшего человека – естественно, условном, но максимально приближенном к реальности.

– Мурманская область отличается суровыми климатическими условиями, поэтому пропажа человека всегда сопряжена с опасностью в первую очередь для его жизни. Поэтому важно, чтобы наши помощники-поисковики имели хорошие навыки преодоления этих непростых погодных и природных условий, – отметил заместитель начальника отдела организации пожаротушения Главного управления МЧС России по Мурманской области **Владислав Мыльников**. – Чтобы сократить время на поиски потерявшегося, они должны в совершенстве владеть навыками ориентирования на местности и оказания первой помощи. Учения Национального центра помогают оттачивать эти знания и умения волонтерам и быть уверенными, что они – эффективная помощь правоохранительным органам и спасателям во время поисковых операций.

Дарья ПРОКОПЕНКО.
Фото из официальной группы Главного управления МЧС России по Мурманской области в социальной сети «ВКонтакте».

Преображение двора

Обновленные дворы, современные детские и спортивные площадки, обустроенные зоны отдыха… За нынешний насыщенный сезон благоустройства в Мурманске обновляется и благоустраивается множество городских пространств.

Одно из них – двор дома № 14 на улице Радищева. Там подрядчик сейчас ремонтирует покрытие проезжей части, колодца, подпорные стены, монтирует наружное освещение и занимается устройством лестницы.

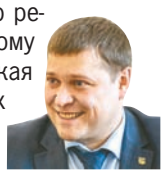

– Этим летом капитально ремонтируем по национальному проекту «Жилье и городская среда» девять придомовых территорий, – сообщил глава администрации Мурманска **Юрий Сердечкин**. – Совсем скоро жители 23 домов смогут оценить преображение своих дворов. За последние пять лет по нацпроекту в Мурманской области благоустроены территории 995 многоквартирных домов. А благодаря масштабной программе, которая реализуется по инициативе губернатора **Андрея Чибиса** в рамках плана «На Севере – жить!», выполняется поддерживающий ремонт дворовых территорий, не включенных в нацпроект. В этом году только в нашем городе ямочный ремонт охватит 335 дворов.

Напомним, что в Мурманской области в 2024 году будут отремонтированы дворовые территории у 66 многоквартирных домов, ямочный ремонт ждет более 400 дворовых проездов.

В столице Кольского Заполярья обновления коснутся многих уголков города. Помимо девяти придомовых территорий, о которых говорилось ранее, в планах привести в порядок две зоны отдыха в рамках президентского нацпроекта «Жилье и городская среда». Одна находится на проспекте Героев-североморцев, 33а. Там перемены ждут давно заброшенный сквер. За него 35 тысяч мурманчан отдали свои голоса в ходе народного голосования в 2018 году.

Также продолжается благоустройство территории у Семеновского озера. На его западном берегу появится новый домик моржей с причальным комплексом и местом для купания. Кроме того, во всех округах областного центра по плану «Наш Мурманск» появятся 14 новых площадок – 13 детских и одна спортивная. А в рамках губернаторской программы «На Севере – твой проект» будут реализованы пять инициатив – победителей 2024 года.

Архитектурно-художественная подсветка украсит 40 многоквартирных домов столицы Кольского Заполярья. Оценить обновления мурманчане смогут с наступлением полярной ночи. Также в рамках стратегического плана «На Севере – жить!», инициированного губернатором Мурманской области **Андреем Чибисом**, продолжается капитальный ремонт фасадов зданий. В этом году в Мурманске ремонтируется 40 фасадов жилых домов, 39 крыш, а в регионе в целом – 160 фасадов и 198 крыш.

Евгения ВОЛКОВА.
Фото из Telegram-канала Юрия СЕРДЕЧКИНА.

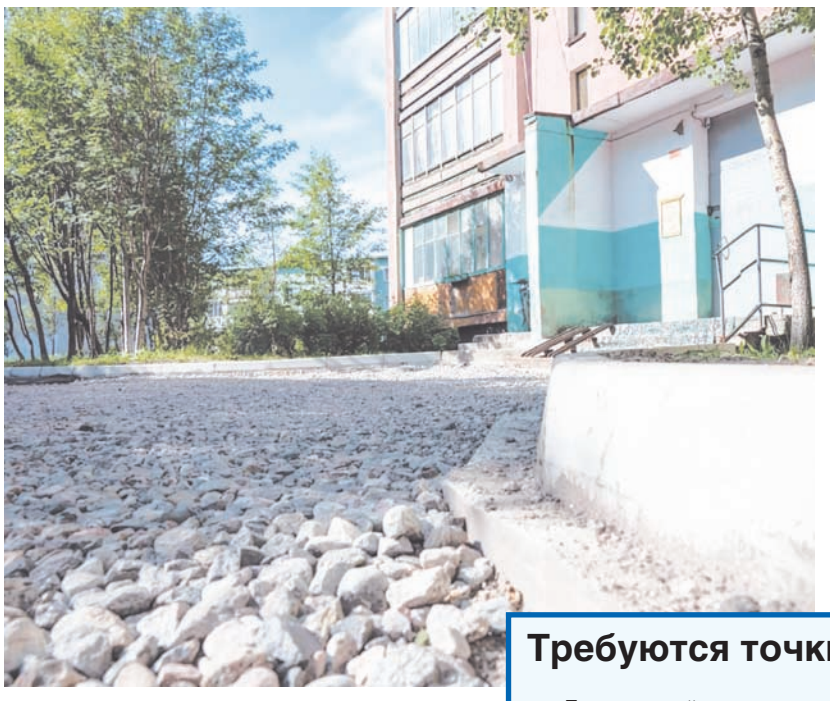

К ТЕМЕ

По результатам расчета индекса качества городской среды за 2023 год, представленного Минстроем России и ДОМ.РФ, Мурманск вошел в топ-5 крупных и больших городов нашей страны с благоприятной средой, где условно дискомфортный климат.

МНЕНИЕ

Дмитрий Шаповалов, координатор проекта «Инициативы двора», заместитель директора по инновационному развитию ГАПОУ МО «Мурманский медицинский колледж»:

– Такие проекты поддерживают наиболее инициативных мурманчан. Они позволяют объединиться и выбрать пространства для благоустройства. Помимо масштабной программы «Формирование комфортной городской среды» реализуются и небольшие проекты, позволяющие за короткий срок сделать двор уютнее. Например, оградить палисадник, поставить лавочки, починить перила. Так, стартовал второй этап «Инициатив двора», сейчас жители подают на конкурс свои предложения.

Требуются точки притяжения

Благоустройство населенных пунктов Мурманской области и создание в них комфортной среды стали основной темой одной из стратсессий, посвященных обновлению стратегического плана «На Севере – жить!». Ее участниками стали 50 специалистов.

Сотрудники профильных ведомств, представители муниципалитетов и предприятий региона разбились на команды, чтобы обсудить уже реализованные проекты и обозначить новые направления для работы. Среди инициатив участники сессии озвучили необходимость сохранения исторического облика и архитектурного стиля городов, разработку дизайн-кода. Кроме этого обсуждалось создание благоустроенных спусков к воде, объектов, которые бы становились точками притяжения для туристов, потребность в местах для круглогодичного отдыха, формирование культуры содержания и выгула домашних животных, а также создание для них инфраструктуры.

Многие высказали идею о том, что за нарушение правил поведения на объектах благоустройства должны быть ужесточены меры наказания, например, увеличена сумма штрафа за оставленный мусор. Проведение субботников, напротив, должно поощряться, чтобы способствовать привлечению к таким мероприятиям новых участников.

Коснулись и темы нехватки кадров, которую можно решить проработкой совместных программ с вузами, а также взаимодействия с бизнесом. По мнению участников сессии, предпринимателей необходимо мотивировать к созданию новых объектов и озеленению пространств, а крупные компании могли бы взять шефство над целыми территориями.

РАЗМИНКА ДЛЯ МУРМАНСКИХ ЭРУДИТОВ

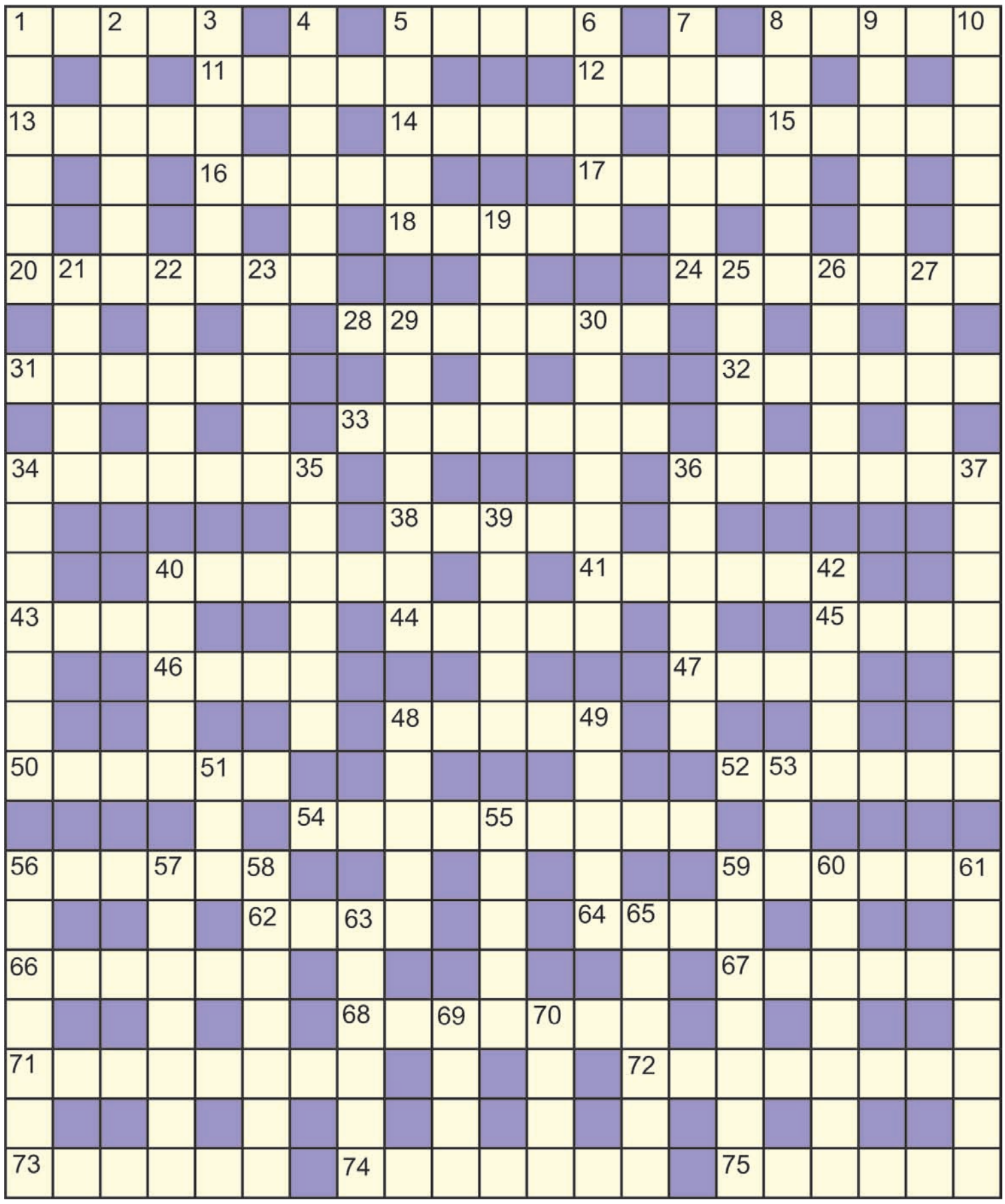

ПО ГОРИЗОНТАЛИ: 1. Тростниковая палочка для письма в прошлом. 5. Стефани с сагой о вампирах. 8. Итальянский город, известный ветчиной. 11. Вертлявый донельзя малыш, что требует постоянного присмотра. 12. Вожак волчьей стаи, приютившей Маугли. 13. Ускорение после второго дыхания. 14. Библейский герой – мраморный шедевр Микеланджело. 15. Премия французскому режиссеру. 16. Автор сказки «Три толстяка». 17. At в таблице Менделеева. 18. Представитель «золотой молодежи» или позитивный музыкальный лад. 20. Отступник, изменник иначе. 24. Мягкое содержимое пудреницы. 28. «Сотрудничество» актинии и рака-отшельника. 31. Подручная кардинала из «Трех мушкетеров». 32. Часть света «на пенсии». 33. Отсутствие жизни как таковой. 34. «Косынка», раскладываемая от скуки. 36. Волокита за представительницами женского пола. 38. Любитель высоких скоростей на дороге. 40. Столица Мали. 41. Желтая пернатая вокалистка из леса. 43. Индийский государственный деятель, первый премьер-министр страны. 44. Веник из сухих прутьев. 45. Мыс, крайняя северная точка австралийского континента. 46. Город, где проходили съемки «заграницы» в «Бриллиантовой руке». 47. Гадальные карты. 48. Кличка, данная чеховской Каштанке вторым хозяином. 50. Мыльный шарик в воздухе. 52. Плодовитый изобретатель-янки. 54. Максимильен среди французских революционеров. 56. Действие среди частей речи. 59. Порт с Музеем вечной мерзлоты. 62. Сибирская столица адмирала Колчака. 64. Древнегреческий конкурс. 66. Снег, собранный в кучу ветром. 67. Заменитель сахара в ряде продуктов. 68. Николай Николаевич «В мире животных». 71. Детская игра с расчерченным асфальтом. 72. Двуногий хищник юрского периода. 73. Спиртной напиток с ароматом полыни. 74. Некрупная африканская пичуга в клетке. 75. Большой испанский складной нож.

ПО ВЕРТИКАЛИ: 1. Один из президентов США. 2. Синтетическое волокно из нефти, добавляемое в шерсть. 3. Одна из крупнейших рек Азии. 4. Краткий период или просто клей. 5. Француженка с обручальным кольцом. 6. Прибор, считывающий волны. 7. Кукольные сцены Рождества. 8. Босс при буренках. 9. Место, где Ленин жил в шалаше. 10. Самый известный крейсер в российской истории. 19. Замена легким у Ихтиандра. 21. Игольчатая особа из чащи, мать колючего детеныша. 22. Работник лесного хозяйства, занимающийся подготовкой охоты. 23. Его тянет к положительному полюсу. 25. Моральные или материальные потери. 26. Кольцо гимнастки. 27. И фасон укороченных штанов, и итальянский остров. 29. Выразитель системы взглядов политической партии. 30. Получатель перчатки в лицо. 34. Убеждение, личный взгляд на вещи или основа теории. 35. Положение о правах и обязанностях. 36. Этап процветания максимализма. 37. Дамский поклон с неглубоким приседанием в знак приветствия. 39. Одежда с запахом, нужная после бани. 40. Карты с красными ромбиками. 42. Чесночный соус к морепродуктам в средиземноморской кухне. 48. Курево с огорода. 49. Разговорное название приложения для обмена сообщениями, что осталось в прошлом. 51. Город мечты Остапа Бендера по-простому. 53. Мраморный лающий великан. 55. Порча, наведенная визуально. 56. Алексей с главной ролью в «Мусорщике». 57. Немой дворник из рассказа И. Тургенева «Муму». 58. Думец, что продвигает чьи-либо интересы во власти. 59. Белковый гормон поджелудочной железы, регулирующий углеводный обмен. 60. Твердое вещество, используемое для шлифовки. 61. Центральное женское божество аккадской мифологии. 63. Серебро, появившееся в волосах. 65. Сердце Кубы. 69. Блеющая особа из отары. 70. Испанский сюрреалист, создавший «Жирафа в огне».

Ответы на кроссворд, опубликованный 12 июля

По горизонтали: 1. Лаванда. 4. Садок. 6. Палатин. 9. Ферма. 10. Копи. 11. Опал. 12. Евнух. 13. Ирвинг. 14. Ростбиф. 16. Подиум. 19. Гремлин. 22. Лямка. 24. Реактив. 27. Монблан. 28. Баженов. 30. Колодка. 32. Рукоятка. 34. Вагранка. 36. Аксиома. 39. Джоли. 41. Гаити. 44. Рабат. 47. Руль. 48. Икар. 50. Илот. 52. Обол. 54. Искус. 56. Гузка. 57. Аскет. 58. Револьвер. 61. Обычай. 63. Подвал. 66. Гаев. 67. Орки. 69. Еврей. 71. Пакет. 72. Обожатель. 73. Илим. 74. Ясак. 75. Яхве. 76. Табурет. 77. Азия.

По вертикали: 1. Лифтинг. 2. Акмеизм. 3. Анкх. 4. Сопло. 5. Капли. 6. Пеле. 7. Акведук. 8. Нахимов. 15. Тамагочи. 17. Инин. 18. Араб. 20. Ерник. 21. Лилия. 22. «Лего». 23. Арак. 25. Алжир. 26. Танин. 27. Маре. 29. Влад. 30. Каа. 31. Ава. 33. Таити. 35. Гагат. 37. Керри. 38. Метис. 40. Желязны. 42. Табаков. 43. Враг. 45. Бокал. 46. Слет. 49. Каюр. 51. Одер. 53. Гага. 55. Кабо. 59. Воевода. 60. Варьете. 61. Обедня. 62. Чтение. 64. Драчка. 65. Латвия. 66. Гном. 68. Илья. 70. Табу.

Вечерний Мурманск

СОУЧРЕДИТЕЛИ:
Совет депутатов города Мурманска, администрация города Мурманска, муниципальное автономное учреждение «Редакция газеты «Вечерний Мурманск».

И. О. ГЛАВНОГО РЕДАКТОРА
О. С. ГИМОДЕЕВА.

АДРЕС РЕДАКЦИИ, ИЗДАТЕЛЯ: vmnews.ru
183032, г. Мурманск, Кольский проспект, 9.

ТЕЛЕФОНЫ РЕДАКЦИИ:
отдел подписки и доставки — 47-75-83, e-mail: vmdost@mail.ru
приемная — тел./факс 25-46-77, e-mail: info@vmnews.ru
отдел рекламы и развития – 23-70-17; e-mail: reklama@vmnews.ru
служба новостей — 25-10-38, 25-46-90, 25-46-79, e-mail: vmnews@vmnews.ru

Свободная (договорная) цена.
Подписные индексы: 52844 (ежедневная газета), 31496 (пятничный номер).

Мнение авторов отдельных публикаций может не совпадать с позицией редакции. За достоверность текстов публикуемых частных объявлений и рекламы редакция ответственности не несет. В газете используются материалы российских СМИ, размещенных на открытых для пользователей web-узлах глобальной сети Интернет. Все материалы, подготовленные журналистами «Вечернего Мурманска», являются интеллектуальной собственностью. Запрещается использование авторских материалов без разрешения авторов и правообладателя исключительных прав на произведения – МАУ «Редакция газеты «Вечерний Мурманск». Письма, рукописи, фотографии и рисунки не рецензируются и не возвращаются. Материалы под рубриками «Экономика и бизнес», «Образование и жизнь» печатаются на коммерческой основе.

Газета набрана и сверстана в компьютерном центре МАУ «Редакция газеты «Вечерний Мурманск», отпечатана с готовых позитивных пленок в ООО «М51», адрес: 183010, г. Мурманск, ул. Зеленая, 47. Время подписания в печать 18.07.2024 – 18.00. По графику – 18.00. Газета зарегистрирована Управлением Федеральной службы по надзору в сфере связи, информационных технологий и массовых коммуникаций по Мурманской области, свидетельство ПИ № ТУ51-00393 от 23 ноября 2020 г.
Тираж – 8650 экз. Зак. 27225. (16+)

АФИША

Городской выставочный зал

В зале на улице Челюскинцев, 27 открыта выставка живописи и графики мурманской художницы-любителя **Галины Кондаковой** «Затерялось где-то северное лето» (0+).

24 июля на втором этаже гостиницы «Азимут» откроется выставка живописи, графики и декоративно-прикладного искусства «Море…» (0+).

В зале на улице Октябрьской, 22 открыты выставка работ учащихся детской художественной школы Никеля и выставка творческих работ из бисера и текстиля североморчанки **Натальи Гришко** (0+).

Адрес: ул. Октябрьская, 22. Телефон 42-45-86.

Научная библиотека

19 июля в 14.00 – показ документального фильма о боевой истории полка бомбардировщиц «Ночные ведьмы» (6+), в 17.00 – платный мастер-класс по созданию декоративного почтового конверта (12+).

20 июля в 14.00 у входа в библиотеку начнется платная пешеходная экскурсия «Мурманск. Литературные истории» (16+). В 15.00 – показ документального фильма «Большая вода. Енисей» (6+).

21 июля в 15.00 – показ документального фильма «Ген высоты, или Как пройти на Эверест?» (12+).

24 июля в 18.00 – презентация книги известной сербской писательницы **Биляны Живкович** «Сербская Голгофа» (18+).

25 июля с 12.00 до 20.00 можно вернуть книгу в библиотеку без штрафных санкций (0+).

Адрес: ул. Софьи Перовской, 21а. Телефон 45-08-58.

Контейнер-холл

Открыта образовательная выставка уличного искусства «Глоссарий» (6+).

Адрес: ул. Алексея Генералова, 22а.

Дом культуры «Первомайский»

19 и 20 июля в 14.00 – мастер-класс по созданию экоигрушки «Травянчик» (6+).

Адрес: ул. Зои Космодемьянской, 2а. Телефон 24-57-34.

Дом ремесел

20 июля в 14.00 – бесплатный мастер-класс по плетению из цветной бумаги (6+).

Открыты фотовыставка **Александра Говорова** «Кошкин дом» (0+), выставка «Художественная обработка дерева» (0+) и выставка декоративно-прикладного искусства «Красота России» (0+).

Адрес: ул. Академика Книповича, 23а. Телефон 45-08-60.

Центр современного искусства «Сопки.21А»

19 июля в 18.00 – платный мастер-класс по созданию карты желаний в технике коллаж (16+).

21 июля в 17.00 – бесплатный показ драматического антирасистского фильма 2018 года «Зеленая книга» (18+).

Адрес: ул. Софьи Перовской, 21а. Телефон 45-33-57.

Областная детско-юношеская библиотека

21 июля в 14.00 – платный мастер-класс по созданию значка и магнита с рисунком (6+).

«Сопки.Семья»

21 июля в 12.00 – платный мастер-класс по созданию разноцветного зонтика из цветной бумаги и картона (6+).

Адрес: ул. Капитана Буркова, 30. Телефон 44-73-37.

Центральная городская библиотека

19 июля в 11.00 – викторина «Рыбаки Мурмана» (6+) в филиале на улице Капитана Маклакова, 45. В 12.00 – «Школа безопасности» (6+) в филиале на улице Зои Космодемьянской, 9. В 12.30 – занятие «Добро пожаловать в Зеленый мир» (12+) в филиале на улице Чумбарова-Лучинского, 40/3.

20 июля в 14.00 – «Арт-девичник» в филиале на улице Карла Маркса, 29, в филиале на улице Шабалина, 59 – встреча желающих помогать бездомным животным (12+). В 15.00 – акция «Культурная суббота» (0+) в филиале на улице Халтурина, 3. В 18.00 – встреча любителей рукоделия (12+) в филиале на улице Карла Маркса, 29.

23 июля в 11.00 – занятие «Добро пожаловать в Зеленый мир» (12+) в филиале на улице Чумбарова-Лучинского, 40/3.

25 июля с 12.00 до 18.00 – «День Василия Шукшина. Кино и проза» (0+) в главном офисе библиотеки на Кольском проспекте, 93.

Адрес: Кольский просп., 93. Телефон 53-86-02.

Центральная детская библиотека

20 июля в 12.00 – игровая программа «Если с другом вышел в путь» (6+) в филиале на улице Баумана, 24. В 15.00 – игровая программа «Самый сладкий в мире праздник» (6+) в филиале на проспекте Ленина, 94.

23 июля в 12.30 – урок «Кто в море живет?» (0+) в филиале на улице Капитана Пономарева, 9/5.

Адрес: ул. Беринга, 28. Телефон 53-58-03.

Культурно-выставочный центр Русского музея

20 июля в 13.00 – платный мастер-класс по жостовской росписи (12+), в 16.00 – платная лекция, посвященная жизни и творчеству художницы **Натальи Гончаровой** (12+), в 17.00 – показ фильма «Жизнь Леонардо да Винчи. 3 серия» (12+).

21 июля в 14.00 на втором этаже областной филармонии начнется арт-медиация по центру Мурманска (12+). В 16.00 – видеолекция «Мир искусства. Воспоминания» (12+).

Открыта выставка «Краски мира. Живопись, графика и декоративно-прикладное искусство из собрания музея» (6+), посвященная живописным местам в различных городах и странах.

Адрес: ул. Софьи Перовской, 3. Телефон 99-43-56.

Художественный музей

19 июля начнет работу выставка факсимильных копий графических произведений «Великая Отечественная война в работах художников Донбасса» (12+).

20 июля в 17.00 – платные лекции «Первая половина XIX века. Расцвет русской живописной школы. Национальное осмысление романтической традиции» (12+) и «Вторая половина XIX века. Восхождение реалистической традиции, возглавляемое художниками-передвижниками» (12+).

21 июля в 13.00 у входа в музей начнется платная экскурсия «Мурманск архитектурный» (12+).

Открыты выставка росписи по дереву **Нэли Макеевой** «А Север не отпускает» (6+), выставка живописи, графики и декоративно-прикладного искусства «Иван-чай» (6+).

Адрес: ул. Коминтерна, 13. Телефон 45-03-85.

Дом культуры Ленинского округа

20 июля в детском городке «Сказка» на проспекте Героев-североморцев, 9 в 11.00 – конкурс рисунка на асфальте (0+), в 12.00 – спортивный праздник «Игры народов мира» (0+). В 17.00 – бесплатный мастер-класс по современной хореографии «Подзарядка» (6+) в сквере на улице Зои Космодемьянской.

Адрес: ул. Адмирала флота Лобова, 47. Телефон 24-27-01.

Краеведческий музей

19 июля в 14.00 – платная пешеходная экскурсия «Зеленый наряд города» (12+).

20 июля в 16.30 – показ документального фильма «Гагарин. Жизнь в хронике ТАСС» (12+).

22 июля в 16.00 – платное занятие «Житейские мудрости поморской семьи» (12+).

23 июля в 16.30 – показ документального фильма «История русской промышленности» (6+).

Адрес: ул. Академика Павлова, 1а. Телефон 99-44-58.