Вечерний Мурманск
ГЛАВНАЯ ГАЗЕТА НАШЕГО ГОРОДА

28 марта 2025, пятница № 45 (7950)

Развивать Арктику в комплексе

Министр Российской Федерации по развитию Дальнего Востока и Арктики Алексей Чекунков:

– Арктика является территорией, где мир просто обречен на сотрудничество. Состав участников данного международного форума свидетельствует о том, что развитие Арктики и Севморпути – это не только российское дело, но и дело, которое интересует такие крупнейшие страны, как Китай, Индия, регионы Ближнего Востока. Развитие Арктики и Севморпути будет оказывать влияние на мировую морскую логистику, сокращать расстояние между Европой и Азией, повышать эффективность и создавать благосостояние для многих стран. Арктике, безусловно, необходимо сконцентрированное многофакторное управление. Такие инструменты, как национальные проекты, помогают интегрировать и концентрировать усилия.

В рамках Международного арктического форума «Арктика – территория диалога» прошло совместное заседание пяти комиссий Государственного Совета РФ. Основной темой стало формирование национального проекта «Арктика и Северный морской путь».

Напомним, что с предложением о необходимости запуска комплексного проекта развития Арктики и Севморпути губернатор Мурманской области **Андрей Чибис** выступил в феврале этого года на заседании комиссии Государственного Совета РФ по направлению «Северный морской путь и Арктика».

Андрей Чибис рассказал, что первоочередная мера – создание отдельных разделов в действующих национальных проектах по опорным городам Арктики, чтобы были учтены конкретные объекты и мероприятия, определены источники финансирования. Следующая задача, по мнению главы региона, – развитие военных гарнизонов.

– Благодарю Президента России **Владимира Путина** за поддержку. Сегодня идет мощная динамика изменения качества жизни военнослужащих. Это вопрос отношения государства к важной профессии, – сказал он. – Еще ряд тем требует отдельного внимания: благоустройство, льготная аренда жилья, переселение из аварийного жилья. Кроме того, необходимо ввести «полярки» с первого дня молодым специалистам в федеральных органах. В бюджетном секторе мы уже выстроили такую работу, это дало большой эффект – подключились и крупные компании. Арктика и Севморпуть уже развивают экономику всей нашей страны, если хотим мощного прогресса, то нам нужен четкий и долгосрочный комплексный план мероприятий.

Участники заседания поддержали инициативу губернатора Мурманской области. Советник Президента Российской Федерации, специальный представитель Президента РФ по международному сотрудничеству в сфере транспорта **Игорь Левитин** сказал, что проект должен быть комплексным, а инфраструктура – поддерживаться государством.

– Необходимо развивать и Северный морской путь, и Арктическую зону РФ, одно без другого не заработает. Это должен быть единый проект под эгидой Президента России Владимира Путина, где минимум до 2050 года будут прописаны финансирование и инвестиции, – считает Игорь Левитин. – В Арктике должен быть свой бюджет, который будет распределяться внутри арктических программ.

Помощник Президента Российской Федерации, председатель Морской коллегии РФ **Николай Патрушев** подчеркнул, что арктическая территория России – крупнейшая в мире, поэтому интересы населения Заполярья и государства приоритетны.

– Должен быть национальный проект, тогда учтем все нюансы и будем над этим работать. У нас есть руководитель региона, который сказал: «На Севере – жить!». Это правильная позиция. Самое главное, мы можем здесь создать все условия для развития всех направлений жизни и для комфортной жизни населения. Наша деятельность должна быть эффективна, скоординированна и синхронна, – отметил он.

Дарья ПРОКОПЕНКО
Фото Екатерины ГРОМОВОЙ

В НОМЕРЕ:

#НАСЕВЕРЕЖИТЬ
Каркас Арктики

стр. 3

Пять веков Севморпути

стр. 2

Гимн спорту

стр. 4

Сила традиций

стр. 3

Администрация города Мурманска
Юрий Сердечкин глава города Мурманска
Газета «Вечерний Мурманск»
ВСЕ НОВОСТИ ГОРОДА

Вечерний Мурманск

Быстрый, удобный, безопасный

В Мурманске обсудили прошлое и будущее Севморпути

Главная транспортная артерия Арктики, уникальный логистический маршрут между Европой и Азией, одна из самых безопасных, экологических и перспективных морских трасс в мире. Все это – Северный морской путь, 500-летие начала освоения которого отмечается в 2025 году.

Роль маршрута в социально-экономическом развитии Заполярья, его история и перспективы стали одной из ключевых тем Международного арктического форума

– В далеком 1525 году **Дмитрий Герасимов**, посланник Великого князя Василия III, посетил Ватикан и высказал гипотезу о том, что если плыть из Двины, а затем держаться правого берега Руси, то можно добраться до Индии и Китая, – говорит кандидат исторических наук, старший научный сотрудник Центра арктических исследований музея антропологии и этнографии имени Петра Великого Российской Академии наук, заместитель директора музейно-выставочного центра технического и технологического освоения Арктики **Павел Филин**. – Эта смелая идея произвела очень большое впечатление на европейское сообщество. По сути, она и «спровоцировала» целый ряд экспедиций, особенно голландских и английских, в Арктику с целью поиска северо-восточного прохода. Но все эти экспедиции были неудачными.

Освоить суровый маршрут смогли только русские моряки. И уже к середине XVII века они вышли в Тихий океан. Сегодня Севморпуть – главная транспортная артерия, которая связывает все арктические регионы, трансатлантический транспортный коридор. Потому развитию СМП в нашей стране уделяется особое внимание.

– В условиях настоящей геополитической напряженности и появления дополнительных рисков при использовании традиционных южных маршрутов, для развития и глобальной торговли и укрепления двусторонних экономических связей России с другими государствами, в том числе с азиатскими странами, востребованность Северного морского пути постоянно растет, – подчеркнул директор департамента европейских проблем Министерства иностранных дел Российской Федерации **Владислав Масленников**. – Наблюдается устойчивая положительная динамика грузопотока и транзитных международных перевозок по Северному морскому пути. Российскими профильными ведомствами и компаниями ведется поистине беспрецедентная по своим масштабам работа по расширению портовой инфраструктуры, строительству новых атомных ледоколов, внедрению высокотехнологичных систем связи, спутникового мониторинга и обеспечения реагирования на чрезвычайные ситуации.

Это позволяет развиваться даже в условиях антироссийских санкций, которые должны были максимально осложнить реализацию российских арктических проектов и замедлить раскрытие потенциала Северного морского пути.

А он, конечно, огромен. И это понимают наши китайские партнеры.

– Одной из основных проблем инфраструктуры являются действующие порты, – подчеркнул генеральный директор Китайской транспортно-экспедиционной компании **Кэ Цзинь**. – Они не могут принимать крупные суда, которые мы планируем строить. Есть и железнодорожные сложности. Но мы намерены принять участие в решении этих проблем за счет увеличения инвестиций.

Арктика превращается в локомотив российской экономики – к такому выводу пришли участники экспертной сессии. И доля арктических проектов в ВВП в будущем может достигать 50 процентов.

Надежда ЛЕБЕДЕВА
Фото Игоря ЕРЕМЕНКО

В рамках культурной программы Международного Арктического форума «Арктика – территория диалога» в Мурманске впервые открылся шоу-конкурс ледяных скульптур «Бешеная пила». Обычно он проходит в Апатитах и Кировске.

Лед превратился в символ

На улице Ленинградской на глазах тысяч мурманчан и гостей столицы Кольского Заполярья из огромных глыб льда появились символы десяти арктических регионов – Мурманской области, Республики Карелия, Архангельской области, Республики Коми, Ненецкого автономного округа, Ямало-Ненецкого автономного округа, Красноярского края, Республики Саха (Якутия), Чукотского автономного округа и Ханты-Мансийского автономного округа.

– В течение полутора часов 10 команд, в каждой из которых по два скульптора, выпиливали свои шедевры, – рассказала представитель компании-партнера мероприятия **Ольга Алексеева**. – Мастера из самых разных городов и регионов – Москвы, Тульской области, Рязани, Перми. Они уже не первый год участвуют в подобных мероприятиях. И в Мурманске они с нами специально для того, чтобы показать свое мастерство и за короткое время из самого обычного льда сделать настоящие произведения искусства.

Добавим, что на постройку ледяных скульптур было использовано около 500 глыб льда общей массой порядка 50 тонн. Зрители завороженно наблюдали за работой мастеров, а потом с удовольствием фотографировались с фигурами.

Дарья ПРОКОПЕНКО
Фото Екатерины ГРОМОВОЙ

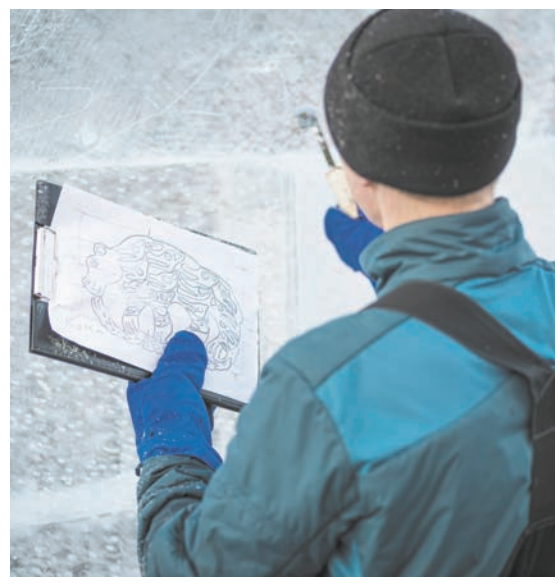

Вечерний Мурманск

Каркас российской Арктики

Арктика – регион, который требует особого подхода при разработке инструментария для ее развития. Здесь стратегическую значимость получают опорные населенные пункты. Это не только крупнейшие ресурсодобывающие центры и базы Севморпути, но и «точки входа» на труднодоступную территорию, обеспечивающие, в частности, дальнейшее освоение пространства. Другими словами, опорные населенные пункты – это своего рода каркас российской Арктики.

В рамках первого дня деловой программы проходящего в Мурманске Международного арктического форума состоялась сессия «Развитие опорных населенных пунктов: приоритеты, определенные людьми». В ней приняли участие первый заместитель руководителя федерального министерства по развитию Дальнего Востока и Арктики **Гаджимагомед Гусейнов**, первый заместитель министра строительства и ЖКХ РФ **Александр Ломакин**, директор департамента по взаимодействию с регионами госкорпорации «Росатом» **Марина Кирдакова**, первый вице-президент ГМК «Норникель» **Николай Уткин**. Мурманскую область на сессии представляла заместитель губернатора **Ольга Вовк**.

– Развитие экономики все равно не может существовать без развития среды. Это спрос, привлечение специалистов на территорию, – отметил Гаджимагомед Гусейнов. – Основной лозунг губернатора Мурманской области **Андрея Чибиса** – «На Севере – жить!». Но для того, чтобы на Севере жить, и жить хорошо, нужно создавать эти условия.

– Климатические условия Арктической зоны, конечно, накладывают свой отпечаток и с технической точки зрения при строительстве объектов, и с точки зрения подключения инженерных коммуникаций, с точки зрения градостроительного развития, – считает Александр Ломакин. – Есть определенные особенности и нюансы, конечно, мы их учитываем в работе. И еще раз повторюсь, наша задача – это такой толчок развития опорным населенным пунктам, чтобы люди почувствовали, действительно каждый в своей жизни почувствовал улучшение качества инфраструктуры.

Напомним, концепция создания опорных населенных пунктов для Арктической зоны Российской Федерации (АЗРФ) появилась по инициативе губернатора Мурманской области Андрея Чибиса. Для таких опорных пунктов было принято – при поддержке Президента РФ **Владимира Путина** – решение о разработке мастер-планов. В Мурманской области опорными выбраны три агломерации: Мурманская, Мончегорская и Кировско-Апатитская, на территории которых проживает около 70 процентов всего населения региона.

– Мурманская область стала лидером в АЗРФ по количеству населенных пунктов, вошедших в состав опорных, – подчеркнула Ольга Вовк. — Мастер-планы опорных городов учитывают уникальные условия Арктики, включая суровый климат, отдаленность от центральных регионов страны и необходимость обеспечения высокого уровня жизни местного населения во всех сферах. Однако без поддержки федерального правительства достижение этих целей может стать проблематичным. Для реализации мастер-планов нужно четко понимать источники финансирования. Это очень поможет в решении всех поставленных перед арктическими регионами задач.

Как сообщила Ольга Вовк, благодаря работе команды правительства Мурманской области и его главы удалось достичь многого в этом направлении. В частности, на реализацию мастер-планов Арктики и Дальневосточного федерального округа планируется направить в общей сложности 100 миллиардов рублей, 30 миллиардов из которых получат регионы АЗРФ. Также по поручению Президента РФ запущена «Арктическая ипотека», по которой в Мурманской области уже выдано около тысячи кредитов.

Как уже рассказывал своим читателям «Вечерний Мурманск», к разработке мастер-планов активно привлекались жители Мурманской области. В опросах, фокус-группах, интервью и стратегических сессиях в разных форматах приняли участие свыше 10 000 северян.

В рамках реализации мастер-планов Мурманской агломерации, куда входит и сам областной центр, уже реализуется часть важных мероприятий. В Мурманске на разных этапах находятся проекты жилищного строительства крупными федеральными девелоперами «Самолет», «Глоракс» и «ТСД», которые стали резидентами АЗРФ. В рамках благоустройства общественных территорий начата реконструкция площади Пяти Углов, а также разрабатывается проект создания пешеходной тропы, соединяющей семь озер Мурманска. Кроме того, проекты строительства новой детской областной больницы и реновации старой получили поддержку министра здравоохранения РФ **Михаила Мурашко**.

Евгения ВОЛКОВА
Фото Анатолия СТРЕБЕЛЕВА/ Фотобанк Росконгресса

Глава города Мурманска Юрий Сердечкин:

– Какой должна быть Арктика? Комфортной для работы и жизни, гордостью страны, местом, куда стремятся приезжать квалифицированные кадры.

Чаще всего северян волнуют перспективы строительства нового жилья, состояние жилфонда, благоустройство и здравоохранение. Поэтому для нас также важно обеспечить софинансирование капитального ремонта домов в Арктике и разработку отдельного стандарта арктической медицины, о чем не раз говорил губернатор Мурманской области Андрей Чибис. При этом в Мурманской агломерации, в которую входит столица Кольского Заполярья, уже реализуется часть важных мероприятий. В городе на разных этапах находятся проекты жилищного строительства крупными федеральными девелоперами, которые стали резидентами АЗРФ. Уверен, VI Международный арктический форум даст новый стимул будущему развитию заполярных населенных пунктов и всей российской Арктики!

Сила традиций

Вчера в Мурманске завершилась деловая часть Международного арктического форума «Арктика – территория диалога». Но его культурная и спортивная программы продолжаются. Северян и гостей города ожидает еще немало интересных событий и ярких впечатлений.

До 30 марта в Центральном сквере Мурманска ежедневно проходят традиционные саамские игры – соревнования, в которых участники проверяют свою силу, ловкость и меткость, а зрители знакомятся с культурой коренных народов Крайнего Севера. В программе – прыжки через нарты, перетягивание палки, метание аркана и стрельба из арбалета.

– Рекорд по прыжкам через нарты – 67 раз без остановки! Это требует невероятной выносливости, – рассказывает соорганизатор игр **Ольга Пескова**.

Перетягивание палки – это проверка силы, напоминающая перетягивание каната, но с использованием деревянной палки. В крестики-нолики здесь играют не на бумаге, а с помощью бубнов, украшенных древними петроглифами.

– Здесь же мы можем увидеть стрельбу из арбалета в волка. Это упражнение воспитывает глазомер и четкость стрельбы, – продолжает Ольга.

– Чуть дальше стоят фигурки оленей – на них нужно забросить аркан. Это испытание меткости и ловкости.

Неизменный интерес у северян и гостей города, пришедших на эту площадку, вызывает саамский женский футбол.

– Раньше женщины выделывали шкуры, пиная их по кочкам, чтобы размягчить, так и появилась эта игра, – рассказала Ольга. – Именно поэтому в саамский женский футбол традиционно играют на болоте, где шкура хорошо пропитывается влагой.

Поучаствовать в саамских играх могут все желающие с 11 до 19 часов. Исключение – саамский футбол: к матчам допускаются только представительницы прекрасной половины человечества.

Дарья КАМОЧКИНА
Фото Игоря ЕРЕМЕНКО

Вечерний Мурманск

Гимн спорту и здоровому образу жизни

Прошлое, настоящее и будущее Кольского Заполярья объединила торжественная церемония, посвященная 90-у Празднику Севера и 65-у Празднику Севера учащихся.

Глава города Мурманска Юрий Сердечкин:

– Торжество, посвященное 90-летию Праздника Севера, ярким аккордом вписалось в программу проходящего в Мурманске VI Международного арктического форума. Создатели шоу протянули нить от древних весенних ритуалов коренных народов Севера к XXI веку с его ревущими моторами, неоновыми огнями и вездесущими электронными помощниками. От древних шаманских напевов группы «Otyken» – к искусственному интеллекту «Авроре» в роли соведущего праздника, фиджитал-спорту и головокружительным полетам моторайдеров-экстремалов над стадионом. Благодарю организаторов за подаренное мурманчанам и гостям города незабываемое зрелище!

Накануне ее открытия в центре Мурманска было многолюдно. Мурманчане, порой целыми семьями, спешили на Центральный стадион профсоюзов. К 20.00 южная трибуна стадиона, которая стала на время зрительным залом, была заполнена до отказа. А люди все шли. Они заполнили проходы, а многие поднялись на самый верх трибуны и смотрели шоу стоя.

И вот загремели шаманские барабаны этно-фьюжн группы «Otyken». Давным-давно народы Крайнего Севера так встречали приход весны.

Участников, гостей и организаторов Праздника Севера приветствовал заместитель председателя Правительства РФ **Дмитрий Чернышенко**.

– Гостеприимная Мурманская область традиционно проводит эти мероприятия на высоком организационном уровне и способствует популяризации массового спорта, патриотическому и духовно-нравственному воспитанию, а также укреплению межнациональных спортивных связей, – отметил он.

– Праздник Севера – это замечательное спортивное событие, со своей уникальной историей и традицией, – сказал, обращаясь к собравшимся на трибунах зрителям, полномочный представитель Президента Российской Федерации в Северо-Западном федеральном округе **Александр Гуцан**. – Это визитная карточка Кольского Заполярья. Это гимн спорту и здоровому образу жизни.

– Традиция Праздника Севера переходит из десятилетия в десятилетие, – напомнил губернатор Мурманской области **Андрей Чибис**. – Она показывает, какие сильные люди, люди с внутренним стержнем живут, работают и занимаются спортом на Севере. Благодаря таким людям наша Арктика развивается, и наша страна становится еще сильнее.

Затем собравшиеся на стадионе зрители увидели разворачивавшуюся на сцене историю Праздника Севера, узнали основные вехи его развития. А каким будет спорт будущего? На этот вопрос попытались ответить участники спортивно-танцевального номера, который сопровождало футуристическое неоновое шоу.

Апогей праздника – зажжение огня Полярной Олимпиады. Он вспыхнул от четырех факелов, которые держали в руках представитель коренного населения Мурманской области и спортсмены трех поколений.

Самый яркий номер организаторы показали под конец программы. Экстремальное выступление райдеров мотофристайла, совершавших головокружительные и крайне рискованные прыжки с трамплина на мотоциклах, заставило зрителей затаить дыхание. И завершилась церемония ярким флаговым шоу под аккомпанемент знаменитой песни «Родина моя»:

«Я, ты, он, она.
Вместе – целая страна,
Вместе – дружная семья,
В слове «мы» – сто тысяч «я».

Андрей КИРОШКО
Фото Екатерины ГРОМОВОЙ

КОРОТКОЙ СТРОКОЙ

Приводят в порядок дома

В этом году в Мурманской области капитальный ремонт запланирован в 609 многоквартирных домах на общую сумму 9,7 миллиарда рублей. В восьми многоквартирных домах подрядчики уже завершили работы. Это стало возможным благодаря раннему заключению контрактов. В частности, в Мурманске заменены водоподогреватели в доме № 101 на Кольском проспекте и доме № 35, корпус 1 на улице Академика Книповича. Приведены в порядок крыши дома № 46 на улице Полярные Зори.

Напомним, что работы уже начаты в 465 многоквартирных домах. Капремонт в них пройдет не только за счет средств собственников, собранных в рамках взноса, но также за счет средств субсидии из областного бюджета в рамках стратегического плана «На Севере – жить!» и федерального бюджета в рамках реализации комплексного плана реновации ЗАТО.

Смотрим «Филателию»

29 и 30 марта у мурманчан есть возможность посмотреть фильм «Филателия» (16+). Его покажут в кинотеатре «Мурманск» в 19.30. Вход свободный. Мурманчанам фильм особенно будет интересен тем, что снимался в областном центре и Кольском районе. По сюжету главная героиня – Яна живет в морском северном городе. Она работает на почте и собирает марки. Однажды на почту заходит моряк Петр, и жизнь девушки меняется.

Кинопоказы проходят в рамках Международного арктического форума «Арктика – территория диалога» (МАФ).

Подарок от Малахова

В Мурманском областном художественном музее в рамках культурной программы МАФ состоялась выставка «H_2O+. Искусство о воде и не только...» (12+). Экспозиция включает произведения из собрания Центра современного искусства «Сияние». Важной частью выставки стали 10 работ, которые переданы в дар музею из коллекций тележурналиста **Андрея Малахова** и коллекционера **Владимира Некрасова**.

Главная тема выставки – вода как источник жизни и вдохновения, а также как символ Арктики. В экспозиции собраны произведения как признанных мастеров советского периода, так и начинающих художников, которые демонстрируют различные состояния воды: от облаков и льда до жидкой формы.

Пособие на детей

С января 2025 года в Мурманской области единовременное пособие при рождении ребенка получили 778 семей. Региональное Отделение СФР направило более 27,5 миллиона рублей на обеспечение этих целей. Единовременное пособие – это разовая мера поддержки семьи при рождении ребенка. В случае рождения двойни или тройни пособие выплачивается на каждого ребенка. Получить средства могут также опекуны, усыновители или приемные родители. Размер пособия при рождении ребенка с 1 февраля 2025 составляет 37 718,39 рубля с учетом районного коэффициента. По всем вопросам можно обратиться в единый контакт-центр по телефону 8-800-100-00-01 (звонок бесплатный).

Газета придет по «электронке»

Уважаемые читатели «Вечернего Мурманска», предлагаем вам оформить адресное получение газеты на электронную почту. Свежий номер «Вечерки» вы сможете получать на свою электронную почту в формате PDF. Оформление ежедневного выпуска (1 мес.) – 80 руб., пятничного выпуска (1 мес.) – 70 руб. Информация по телефону 47-75-83.

Оттепель

28–29 марта погоду Кольского полуострова будет определять восточная, юго-восточная периферия циклонической депрессии, расположенной в Баренцевом и Норвежском морях. По Мурманской области ожидается прохождение атмосферных фронтов.

Сегодня облачная с прояснениями погода. Временами осадки. Ветер юго-западный умеренный, в отдельных районах сильный. Температура воздуха днем +2…+7 градусов. Гололедица, местами сильная.

Предстартовые заботы

Завтра в Долине Уюта начнется главное действо Праздника Севера – Мурманский лыжный марафон. В субботу пройдут гонки на 50 и 25 километров свободным стилем, а в воскресенье лыжники пробегут эти же дистанции, но уже классикой.

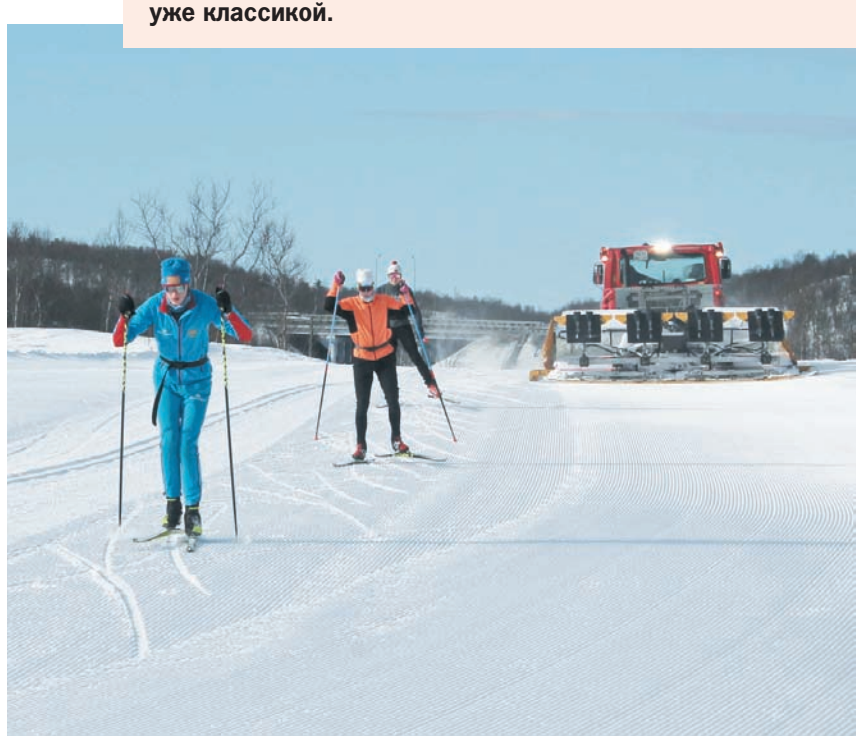

В Долине Уюта идут последние приготовления к старту. У организаторов много забот, и одной из главных является обустройство лыжной трассы. Работы на 25-километровом круге начались еще в декабре прошлого года, и на днях журналистам показали результат.

– Первый этап подготовки самый сложный, – говорит заместитель директора Центра спортивной подготовки Мурманской области **Александр Изотов**. – Снега еще мало, трасса непрофилированна. Если снега много, то сложностей не возникает. Сначала нужно обкатать трассу снегоходами, потом выходят ратраки. На некоторых участках приходится работать руками, поскольку ратраки в силу сложности рельефа местности не могут его обработать. В этом году ручной работы было минимум. Зима стояла снежная и, несмотря на оттепели, трасса получилась прекрасная. На озерах лед устоявшийся, толщиной около 65 сантиметров.

В целом трасса получилась непростая. Есть несколько сложных участков, например, стартовый подъем. На подходе к КП-2 имеются резкие и поэтому опасные спуски. Для непрофессиональных лыжников они могут представлять трудности. Да и для профессионала, если он идет на результат, они тоже тяжелые. Вообще трасса мурманского марафона считается одной из самых сложных в плане рельефа.

– Из-за частых оттепелей трасса осела, – объясняет водитель ратрака **Дмитрий Осипов**. – Часто работаем ночью, чтобы к утру она была жесткая и спортсмены ее не разбивали.

Пока мы наблюдаем за работой ратрака, мимо проносятся лыжники. Тормозим одного из них и просим поделиться впечатлениями от лыжни.

– Трасса в целом – нормально, готова, – говорит петербуржец **Юрий Дайнеко**. – Катаюсь тут уже не первый год. Надеюсь, что погода нас поддержит и в день старта будет так же красиво, как сегодня. Для меня это будет уже третий марафон. Обычно я уступаю лидерам около часа. Но у них свои задачи, у меня свои. Бегу 29 марта 50 километров свободным стилем. Желаю всем участникам, чтобы лыжи ехали и все было хорошо.

Андрей КИРОШКО
Фото автора

Зимние выходные многие мурманчане проводят спортивно и активно. Катаются на лыжах, коньках, играют в снежки, гуляют всей семьей на Семеновском озере, в Долине Уюта, на «Снежинке».

Редакция «Вечерки» решила поощрить семьи, уделяющие внимание здоровому образу жизни, и предлагает поучаствовать в спортивно-активно-творческом конкурсе.

Конкурс «Активные! Спортивные!»

Для того чтобы принять участие, нужно сделать фото или видео во время увлекательного зимнего отдыха в Мурманске. Самые яркие фото и видео мы будем размещать в соцсетях «Вечерки», а самые интересные истории со снимками опубликуем в газете.

Работы для участия в конкурсе принимаются в виде фотографий в электронном формате в группе в социальной сети «ВКонтакте» «Вечернего Мурманска» (https://vk.com/vmnews) путем загрузки в специально созданный для конкурса фотоальбом. Присылайте работы по 7 апреля до 17.00 или направляйте их на адрес электронной почты office@vmnews.ru с указанием фамилии, имени и отчества конкурсанта и контактов (телефон, домашний адрес).

С 7 по 9 апреля редколлегия «Вечерки» выберет победителя и вручит приз – победитель получает 4 билета на тур выходного дня в парке отдыха «Огни Мурманска».

Кроме того, учреждены призы от нашего партнера – МАУК «Мурманские городские парки и скверы». У участников есть возможность выиграть три сертификата на семейный отдых в пространстве «Сопки.Озера» за самые интересные видеоролики.

Семейный сертификат на отдых в домике моржей на Семеновском озере получит участник, который наберет в альбоме больше всего лайков. Пять билетов на катание на банане по Семеновскому озеру редколлегия вручит за самые эмоциональные фото и видео.

Ольга АНТОНОВА

ЧЕСТНО ГОВОРЯ

Вечерний Мурманск

Моя несравненная леди

По данным опроса Всероссийского центра изучения общественного мнения (ВЦИОМ), самой привлекательной чертой россиянок представители обоих полов назвали хозяйственность. За нее проголосовали 47 процентов мужчин и 48 процентов женщин.

Как говаривал один киногерой: «Невероятно, но факт». А так ли уж невероятно? Результаты любого опроса зависят от правильной постановки вопросов. Уверен, что если собрать результаты подобных опросов за последние 35 лет, то окажется, что идеальная женщина – это доктор наук модельной внешности, мать десятерых детей и прекрасная хозяйка.

Честно говоря, я не понимаю, что значит хозяйственность, которую назвали самой привлекательной чертой россиянок, проявив редкостное единодушие, представители обоих полов. Хоть убейте! Не понимаю – и все тут! Почитал комментарии – понимания не прибавилось. Я просто не верю, что хозяйственность женщины сводится к умению варить борщи, мыть окна и гладить мужу рубашки. Как-то это убого.

Как вы, наверное, уже поняли, я не отношусь к большинству и совершенно не считаю хозяйственность самой привлекательной чертой наших женщин. Предполагаю, что мой вариант ответа восторгов не вызовет и ясности не внесет, но я действительно так думаю.

Меня больше всего привлекает в женщине то, что она всегда и во всем способна оставаться женщиной. Чтобы стало чуть понятней: женщина всегда должна быть Женщиной!

Почему сегодня я пишу именно об этом и такими словами? Сейчас объясню. На дворе все еще март, а наша семья именно в марте отмечает очень важные для нас праздники. Это день рождения моей жены и годовщина нашего знакомства. На их фоне ненужным довеском нам представляется гендерный праздник – 8 Марта.

Мы вместе ровно тридцать лет. Уверен, что это дает мне право на собственное мнение, даже если оно и расходится с мнением большинства.

За тридцать лет я многое понял. Но главное, что с каждым годом моя жена становится все красивее, женственнее и любимей. Точнее, это уже больше, чем любовь. А кто и как варит борщи, становится абсолютно неважно.

Кто-то сказал, что счастье – это когда утром хочется на работу, а вечером хочется домой. Может быть, именно в этом и кроется ответ на вопрос о самой привлекательной черте наших женщин? Кстати, в том же опросе ВЦИОМа самой привлекательной мужской чертой назвали порядочность. Вот тут я полностью согласен.

И еще. Вы обращали внимание, что почти все волшебные сказки заканчиваются свадьбой? Это потому, что на следующий день после бракосочетания сказка заканчивается и начинается жизнь.

Любители хозяйственных женщин, вы знаете, как в жизни продолжилась сказка **Шарля Перро** «Золушка»? Проснувшись утром после свадьбы, принц поцеловал жену и сказал: «Дорогая, я поехал на охоту. Вернусь через неделю». Оставшись одна, Золушка отправилась в поход по замку в поисках своего места. И нашла его на кухне. Там она уселась на низенькую табуретку и начала чистить картошку. Сказка кончилась. Началась жизнь.

Андрей ПРИВАЛИХИН

Второй шанс для смелых

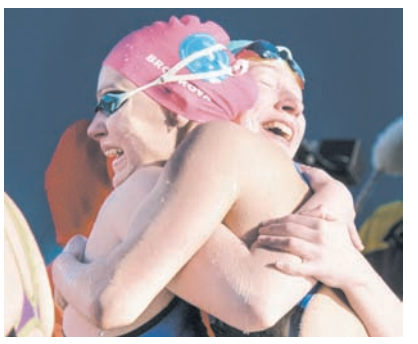

Первый чемпионат России по зимнему плаванию с присвоением спортивных разрядов и отбором в национальную команду прошел в Мурманске с 20 по 23 марта. Этот турнир позволил обычным пловцам выйти на новый уровень.

Ради наград и позитива

Под девизом «Мы не моржи, мы – пловцы» на чемпионате выступали молодые представители классического плавания, которые выполнили норматив перворазрядника, кандидата в мастера спорта или мастера спорта. Когда ведущий объявлял участников сильнейших заплывов, оставалось лишь изумляться количеству рекордсменов России, Европы и мира в зимнем плавании! Моржи-любители и ветераны состязались между собой на Кубке Арктики, заплывы которого чередовались со стартами чемпионата.

– Мне не важен статус соревнований и победы, главное, что я среди молодых пацанов! Важно общение. О чем? О женщинах, конечно! – шутил, сидя в огромной бочке с теплой водой вместе с 20–30-летними соперниками 79-летний **Вячеслав Тихонов** из Калининградской области. 50 метров баттерфляем в воде температурой +1 градус он проплыл за одну минуту и две секунды, заняв последнее место в своем заплыве.

Если ветеранам холодная вода дарит вторую молодость, то молодым спортсменам дает шанс стать чемпионом.

– Я рано ушел из обычного плавания, успел получить только звание кандидата в мастера спорта, а здесь стал чемпионом России, лучшим спортсменом соревнований и установил новый рекорд страны! – рассказал **Тимофей Рубцов** из команды Приморского края. – У меня остался своего рода незакрытый гештальт на тему побед и наград в плавании, и сейчас на зимнем плавании восполняю эти пробелы.

У сокомандниц Тимофея были другие мотивы.

– В обычном плавании я давно не испытывала таких эмоций, как в зимнем! В холодной воде начала систематически тренироваться только в этом году и получаю невероятный позитив, заряд энергии после каждого заплыва, – рассказала мастер спорта по плаванию **Вероника Кузнецова**. – Не у всех так происходит, надо попробовать сначала на открытой воде поплавать, потом уже в проруби, чтобы понять, подходит ли вам такое. Холодно всем, мы тоже мерзнем и болеем иногда, просто можем перебороть себя и зайти в ледяную воду.

Существуют не только психологические, но и физические препятствия на пути к победам в зимнем плавании. О них поведала одна из самых опытных участниц чемпионата.

– Самое сложное — зайти в холодную воду перед стартом. Плыть не холодно, но после 100 метров начинают неметь пальцы рук. Вроде движения те же самые делаю, а воду не цепляю, как будто сквозь пальцы проходит, – поделилась опытом чемпионка России 2015 года и чемпионка мира 2016 года, представитель сборной Приморского края **Маргарита Карпачева**. – Реакция организма на холодную воду у всех разная. У кого-то дыхание сбивается, другие теряют ориентацию в темной воде, если не видно дна, и нет подводной навигации. Это сильно сбивает.

С Дальнего на Крайний

Площадку для чемпионата России готовили представители нескольких регионов. Выпиливали 25-метровый бассейн мурманские спасатели из МЧС с помощью кировчан, а установкой лестниц и оборудования занималась команда специалистов из Благовещенска под руководством председателя федерации зимнего плавания Амурской области **Александра Брылина**.

– На Дальнем Востоке мы постоянно проводим соревнования, поэтому в Мурманске получилось все сделать изящно и красиво всего за неделю, – рассказал почетный полярник, вписанный в Книгу рекордов Гиннесса за пересечение Берингова пролива в 2013 году. – Для тренировок мы каждую зиму вырезаем по две 25-метровые дорожки во льду реки. И накрываем их, чтобы не замерзали.

Вклад амурских моржей в развитие зимнего плавания в России не ограничивается только сооружением бассейна на Семеновском озере. Под их напором в перечень дисциплин Кубка и чемпионата России внесли заплыв на 200 метров брассом. Они были одними из идейных вдохновителей проведения знаменитой «Мурманской мили» в Кольском заливе. Им принадлежат несколько рекордов России и мира по плаванию в Северном Ледовитом океане, а к 500-летию Северного морского пути они собираются проплыть 55 километров между Ямалом и островом Большевик, чтобы еще раз показать всему миру, на что способны русские спортсмены.

Горящий тур в Мурманск

Все четыре дня чемпионата за пловцами можно было следить благодаря прямому эфиру в группе «Министерство спорта Мурманской области» в социальной сети «ВКонтакте». Несколько камер обеспечивали болельщиков видеорядом, который режиссер трансляции дополнял результатами заплывов, а комментатор олимпийский чемпион 1996 года **Денис Панкратов** – пояснениями и любопытными фактами. Именно он сообщил, что председатель федерации зимнего плавания Псковской области, мастер спорта по плаванию и чемпион мира по зимнему плаванию 2020 года **Марк Мордовцев** прилетел в Кольское Заполярье из Таиланда, прервав свое кругосветное путешествие.

– Я с детства тяжело переношу холод, потому что очень худой, но уже девять лет занимаюсь зимним плаванием, – рассказал Марк. – Рад, что попал на эти соревнования, потому что на зимнем плавании всегда более дружественная атмосфера, чем в других видах. И после финиша адреналин так плещет, что все проблемы забываешь! Но делать так, как я сейчас, не надо, надо тренироваться и закаливаться перед заплывами. Я сам только прошлой зимой впервые проплыл 200 метров в холодной воде, потому что созрел психологически. И считаю, что дольше пяти минут находится в такой воде вредно.

Мнение Марка достойно внимания, потому что молодой специалист пишет кандидатскую диссертацию о воздействии холода на организм пловца и подготовке его к зимнему плаванию. Если коротко, то лучше всего комбинировать тренировки в воде температурой +28, +15 и 0 градусов и заниматься закаливанием систематически, а не время от времени.

По результатам чемпионата Марк Мордовцев выполнил норматив КМС по зимнему плаванию. В заплывах также участвовали его брат **Артур** и сестра **Каролина**. Эффектная блондинка выходила на старты в «шкуре» моржа, будто заявляя: «Я – морж, а не пловец» в противовес остальным спортсменам.

Из бани – в прорубь, из проруби – на пьедестал

На государственном уровне федерации зимнего плавания признаны только в России, Белоруссии и Китае, а всемирная ассоциация объединяет 46 стран. Мурманск в 2015, 2019 годах и этой весной показал высочайший уровень организации и готовность в любой момент выйти на международную арену. Каждый заплыв обслуживала бригада минимум из 20 профессионалов. Судьи, стартер и хронометристы из Мурманска, Петрозаводска, Санкт-Петербурга и Владивостока следили за соблюдением правил зимнего плавания, которые хоть и незначительно, но отличаются от обычных. Стартуют спортсмены из воды, стоя на лестнице, а не прыгая с тумбы, разворачиваются только «маятником», не делая сальто в воде, и с самой длинной дистанции (200 метров) мужчин снимают через пять минут, женщин – через пять с половиной.

Денис Панкратов шутил, что спортсменам захочется поскорее выйти из холодной воды, поэтому в Мурманске будет установлено много новых рекордов России, но пловцам было не до шуток. Все спортсмены, с которыми удалось пообщаться, утверждали, что чем ниже температура воды, тем хуже работают мышцы. А холоднее, чем в Семеновском озере, не было ни на одном из этапов Кубка России. Поэтому президент федерации зимнего плавания Мурманской области **Владислав Сапожников** ликовал, вскидывая руки к небу, когда победил на дистанции 200 метров брассом, несмотря на то, что раньше проплывал ее быстрее чем за 2 минуты 24 секунды. Вдвойне значимым было достижение **Евдокии Бровковой** из сборной Мурманской области, которая на этой же дистанции обновила рекорд России и мира, показав феноменальное время – 2 минуты 43 секунды и 83 сотых. Это обеспечило 19-летнему мастеру спорта звание лучшей спортсменки чемпионата России.

В полной мере северяне могут гордиться Владиславом Сапожниковым, который организовал соревнования, завоевал несколько медалей и собрал команду из восходящих «звезд», и **Александрой Тамазовой** – студенткой колледжа Мурманского арктического университета. В женской эстафете юная северянка стала соавтором второго рекорда России, который установил квартет Мурманской области. Остальные три девушки родом из других регионов, где по-прежнему живут и тренируются.

В общекомандном зачете победила сборная Приморского края. Наши земляки завоевали «серебро», а «бронза» досталась Санкт-Петербургу.

Павел СТЕПАНЕНКО
Фото автора

Сообщение о возможном установлении публичного сервитута.

Комитет имущественных отношений города Мурманска информирует, что в связи с обращением ГОУП «Мурманскводоканал» рассматривается ходатайство об установлении публичного сервитута.

Цель установления публичного сервитута: размещение сетей водоснабжения, их неотъемлемых технологических частей, которые необходимы для подключения (технологического присоединения) к системе центрального водоснабжения объекта капитального строительства «Каркасное деревянное модульное строение для проведения физкультурно-оздоровительных мероприятий по зимнему плаванию и закаливанию «Сопки.Озера».

Адрес или иное описание местоположения земельного участка (земель), в отношении которого испрашивается публичный сервитут:

- свободные земли кадастровых кварталов 51:20:0002404, 51:20:0002405, местоположение: Мурманская область, городской округ город Мурманск, город Мурманск.

Срок подачи заявлений об учете прав на земельный участок – в течение пятнадцати дней со дня опубликования сообщения.

Адрес, по которому заинтересованные лица могут ознакомиться с поступившими ходатайствами об установлении публичных сервитутов и прилагаемым к ним описаниями местоположений границ публичного сервитута: Мурманская область, город Мурманск, улица Комсомольская, дом 10, кабинет 318, приемные дни: вторник и четверг с 10.00 до 13.00, с 14.00 до 16.00, телефон для записи: 8 (8152) 45-68-75.

Официальный сайт в информационно-телекоммуникационной сети «Интернет», на котором размещается сообщение о поступившем ходатайстве об установлении публичного сервитута, включающее сведения о границах публичного сервитута: https://www.citymurmansk.ru.

ГРАФИК
личного приема избирателей депутатами Совета депутатов города Мурманска в апреле 2025 года

Изб. округ	Фамилия, имя, отчество	Дата и время	Место приема избирателей
16	Сердюк Елена Ивановна	2 апреля с 10.00 до 11.00, запись по тел.: 69-33-00	Региональная общественная приемная Председателя партии «Единая Россия» Д. А. Медведева, пр. Ленина, 88
15	Шаповалов Дмитрий Павлович	3 апреля с 17.00 до 18.00, запись по тел.: 69-33-00	Региональная общественная приемная Председателя партии «Единая Россия» Д. А. Медведева, пр. Ленина, 88
23	Егоров Виталий Анатольевич	4 апреля с 16.00 до 17.00, запись по тел.: 69-33-00	Региональная общественная приемная Председателя партии «Единая Россия» Д. А. Медведева, пр. Ленина, 88
2	Ковалева Татьяна Алиагаевна	4 апреля с 15.00 до 17.00	Мурманская местная общественная организация ветеранов (пенсионеров) войны и труда ММЗ «Севморпуть», ул. Нахимова, 17
6	Андреева Ирина Евгеньевна	7 апреля с 15.00 до 17.00	МБОУ города Мурманска СОШ № 5, ул. Александрова, 32/2, кабинет директора
20	Савенков Андрей Анатольевич	9 апреля с 16.00 до 17.00, запись по тел.: 69-33-00 16 апреля с 16.00 до 18.00, запись по тел.: +7-950-334-50-63	Региональная общественная приемная Председателя партии «Единая Россия» Д. А. Медведева, пр. Ленина, 88 ГАПОУ МО «Мурманский медицинский колледж», ул. Ломоносова, 16, кабинет № 207
7	Лычкина Любовь Сергеевна	14 апреля с 18.00 до 19.00	Управление Ленинского административного округа города Мурманска, пр. Героев-североморцев, 33
1	Матвеева Ирина Геннадьевна	15 апреля с 16.00 до 17.00, запись по тел.: 69-33-00 21 апреля с 16.00 до 17.00	Региональная общественная приемная Председателя партии «Единая Россия» Д. А. Медведева, пр. Ленина, 88 Управление Ленинского административного округа города Мурманска, ул. Заводская, 3
13	Меркушова Елена Ивановна	15 апреля с 16.00 до 17.30, запись по тел.: 44-39-88	СОП «Мурманский областной совет профессиональных союзов», пр. Ленина, 12, кабинет № 410
9	Тян Сергей Николаевич	15 апреля с 18.00 до 19.00	МБУДО города Мурманска «Комплексная детско-юношеская спортивная школа № 17», ул. Карла Либкнехта, 13а, методический кабинет
10	Ищук Алексей Валерьевич	17 апреля с 18.00 до 19.00	МБОУ города Мурманска СОШ № 49, ул. Скальная, 12
3	Амозов Аркадий Михайлович	18 апреля с 15.00 до 16.00	ГОАУЗ «Мурманский областной центр специализированных видов медицинской помощи», ул. Адмирала флота Лобова, 10, 2 этаж, приемная
25	Веко Алена Александровна	18 апреля с 16.00 до 17.00	Управление Первомайского административного округа города Мурманска, пр. Кольский, 129/1
14	Дзюба Ольга Андреевна	18 апреля с 16.00 до 17.00, запись по тел.: +7-950-896-16-48	Региональная общественная приемная Председателя партии «Единая Россия» Д. А. Медведева, пр. Ленина, 88
8	Залесный Александр Валерьевич	18 апреля с 16.00 до 17.00, запись по тел.: +7-911-316-30-10	Перинатальный центр ГОБУЗ МОКМЦ, ул. Лобова, 8, кабинет руководителя
24	Некрасова Светлана Юрьевна	18 апреля с 17.00 до 18.00	Управление Первомайского административного округа города Мурманска, пр. Кольский, 129/1
21	Шишко Андрей Леонтьевич	18 апреля с 18.30 до 19.30	Управление Первомайского административного округа города Мурманска, пр. Кольский, 129/1
5	Коробков Сергей Евгеньевич	21 апреля с 16.00 до 18.00	АО «Электротранспорт города Мурманска», ул. Свердлова, 49, кабинет генерального директора
19	Коваленко Дмитрий Александрович	22 апреля с 13.30 до 14.30, запись по тел.: +7-960-029-16-77	ГОБУЗ «Мурманский областной онкологический диспансер», ул. Академика Павлова, 6/2, кабинет главного врача
11	Верещагина Анна Михайловна	23 апреля с 17.00 до 18.00, запись по тел.: 69-33-00	Региональная общественная приемная Председателя партии «Единая Россия» Д. А. Медведева, пр. Ленина, 88
12	Таран Антонина Ивановна	25 апреля с 15.00 до 17.00	ООО «Арго-М», пр. Флотский, 3, офис № 63

ПОНЕДЕЛЬНИК, 31 МАРТА

5.00 Доброе утро.
9.00, 12.00, 15.00, 3.00 Новости.
9.20 Модный приговор (0+).
10.10 Жить здорово! (16+).
10.55 АнтиФейк (16+).
11.25, 12.15, 17.00, 18.30 Информационный канал (16+).
15.15 Давай поженимся! (16+).
16.05 Мужское/Женское (16+).
18.00 Вечерние новости.
19.35 30 лет вместе: «Игры, в которые играют люди» (12+).
21.00 Время.
22.00 Т/с «ЛЮБОВЬ СОВЕТСКОГО СОЮЗА» (16+).
23.00 Большая игра (16+).
0.00 30 лет вместе: «Магия кино» (12+).
1.25, 3.05 Подкаст.Лаб (16+).

РОССИЯ 1

5.00 Утро России.
9.00, 11.00, 14.00, 16.30, 20.00, 3.00 Вести.

ГТРК «МУРМАН»

5.07, 5.35, 6.07, 6.35, 7.07, 7.35, 8.07, 8.35. Вести. Мурман. Утро.
9.30, 11.30, 21.10 Вести. Мурман.
* * *
9.55 О самом главном (12+).
12.00, 18.00 60 минут (12+).
14.30, 2.00, 3.30 Т/с «ЗАЦЕПКА» (12+).
17.00 Малахов (16+).
21.30 Т/с «ДАМА С СОБАЧКОЙ» (16+).
23.30 Вечер с Владимиром Соловьевым (12+).

4.45, 8.25, 10.35 Т/с «МОРСКИЕ ДЬЯВОЛЫ. ОСОБОЕ ЗАДАНИЕ» (16+).
6.30 Утро. Самое лучшее (16+).
8.00, 10.00, 13.00, 16.00, 19.00, 23.35 Сегодня.
13.25 Чрезвычайное происшествие.
14.00 Место встречи.
16.45 За гранью (16+).
17.50 ДНК (16+).
20.00 Т/с «ОПЕРАТИВНАЯ ПАМЯТЬ» (16+).
22.15, 0.00 Т/с «ПЯТЬ МИНУТ ТИШИНЫ. МОРЕ И ГОРЫ» (12+).
0.50 Т/с «ЧУЖОЙ РАЙОН» (16+).

РОССИЯ К

6.30 Диалоги о животных: «Лоро Парк. Тенерифе».
7.15 Театральная летопись: «Александр Збруев».
7.40 Черные дыры. Белые пятна.
8.20 Невский ковчег. Теория невозможного: «Петр Козлов».
8.50, 1.20 Х/ф «ЮРКИНЫ РАССВЕТЫ» (6+).
10.00, 12.30, 17.00, 19.30, 23.35 Новости культуры.
10.15 Наблюдатель.
11.10, 0.40 XX век: «Неужели в самом деле... Корней Чуковский», 1982 год».
12.00, 2.30 Роман в камне: «Красноярск. Усадьба Веры Гадаловой».
12.45 Новости. Подробно. Арт.
13.00 Линия жизни: «Инга Оболдина».
13.55 Х/ф «ДВАДЦАТЬ ДНЕЙ БЕЗ ВОЙНЫ» (12+).
15.35 Первые в мире.
15.55 Агора.
17.15 Рахманиновские дни. С. Рахманинов. Фортепианные произведения.
18.10 Роман в камне: «Беларусь. Несвижский замок».
18.40 Рассказы из русской истории. Владимир Мединский.
19.45 Главная роль.
20.05 Правила жизни.
20.30 Спокойной ночи, малыши!
20.50 Док. фильм «Хранители жизни. Николай Богораз».
21.30 «Сати. Нескучная классика...» с Ильдаром Абдразаковым и Алексеем Париным.
22.10 Т/с «ЦИТАДЕЛЬ» (18+).
23.05 Фотосферы: «Павел Кривцов. Портрет».
23.50 Док. сериал «В поисках истины».

ТНТ

7.00, 6.00 Утро ТНТ (16+).
8.00, 3.10, 3.55, 4.35, 5.25 Однажды в России (16+).
9.00 Выжить в Самарканде. Игра сезонов. Финал (16+).
11.30 Титаны (16+).
13.30, 14.00, 14.30, 15.00, 15.30, 16.00, 16.30, 17.00, 17.30, 18.00, 18.30, 19.00, 19.30 Т/с «РЕАЛЬНЫЕ ПАЦАНЫ» (16+).
20.00, 20.30 Т/с «САШАТАНЯ» (16+).
21.00, 21.20 Т/с «АФОНЯ» (16+).
21.55 Х/ф «АСТЕРИКС НА ОЛИМПИЙСКИХ ИГРАХ» (12+).
0.15 Х/ф «БЕЛЯКОВЫ В ОТПУСКЕ» (16+).
2.00 Х/ф «БИТВА ПАП» (12+).

СТС

6.00, 4.50 Мультфильм (0+).
7.45 М/ф «Гоу, Феликс» (6+).
9.35 Х/ф «МИНИМАКС» (12+).
11.20 Х/ф «ВОЛШЕБНОЕ ЗЕРКАЛО, ИЛИ ДВОЙНЫЕ НЕПРИЯТНОСТИ» (6+).
13.20 Х/ф «ПРИКЛЮЧЕНИЯ АЛАДДИНА» (16+).
15.10 Х/ф «ИГРЫ С ОГНЕМ» (6+).
17.10 Х/ф «ШУТКИ В СТОРОНУ» (16+).
19.00, 19.25, 20.00 Т/с «ИНСПЕКТОР ГАВРИЛОВ» (16+).
20.25 Х/ф «ПОСЛЕДНИЙ БОГАТЫРЬ: КОРЕНЬ ЗЛА» (12+).
22.55 Х/ф «ПОЕХАВШАЯ» (16+).
1.10 Х/ф «ИСКУССТВО ОГРАБЛЕНИЯ» (16+).
2.45 Т/с «СЕНЯ – ФЕДЯ» (16+).

ТВЦ

6.00 Настроение.
8.10 Смех, дрожь и видео (16+).
8.45 Т/с «ЛАНЦЕТ» (12+).
10.55 Городское собрание (12+).
11.30, 14.30, 17.50, 22.00 События.
11.50 Т/с «ПРОВИНЦИАЛЬНЫЙ ДЕТЕКТИВ. УБИЙСТВО С ПРИВКУСОМ ЛЮБВИ» (16+).
13.45, 4.55 Мой герой: «Вячеслав Чепурченко» (12+).
14.50 Город новостей.
15.05, 2.50 Т/с «ДЕЛА ЖИТЕЙСКИЕ» (16+).
17.00 Актерские драмы: «Талант не пропьешь?» (16+).
18.10 Т/с «УЧАСТОК № 13» (16+).
22.35 Специальный репортаж: «Нюансы дипломатии» (16+).
23.05 Знак качества (16+).
0.00 События. 25 час.
0.30 Петровка, 38 (16+).
0.45 Тайная комната: «Крысиные тропы фашистов» (16+).
1.25 Док. фильм «Обиды звездных дочек» (16+).
2.05 Прощание: «Георгий Юнгвальд-Хилькевич» (16+).
4.15 Док. фильм «Нина Сазонова. Основной инстинкт» (16+).
5.30 Большое кино: «Свой среди чужих, чужой среди своих» (16+).

5

5.00, 9.00, 13.00, 17.00 Известия (16+).
5.25, 6.05, 6.35, 7.20, 9.30, 10.20, 11.15, 12.05, 13.30, 14.20, 15.15, 16.05, 17.30, 18.20, 19.00, 19.45, 20.40, 21.25 Т/с «СЛЕД» (16+).
8.05 «Фирменный рецепт» с Емельяненко (12+).
8.40 Знание – сила (0+).
22.20, 0.30 Т/с «СВОИ-6» (16+).
23.05, 1.15 Т/с «СВОИ-3» (16+).
0.00 Известия. Итоговый выпуск (16+).
2.00, 2.45, 3.20, 4.00 Т/с «СВОИ-2» (16+).

МАТЧ!

6.00, 14.55 Непобедимый (12+).
6.30 Все о главном (12+).
7.00, 10.05, 12.55, 15.25 Новости.
7.05, 22.00 Все на матч! Прямой эфир.
10.10 Лица страны. Заурбек Пагаев (12+).
10.30, 2.00 Футбол на все времена (12+).
11.35, 23.00 Футбол. МИР. Российская Премьер-лига. Обзор тура (6+).
12.35 Специальный репортаж (12+).
13.00 Есть тема! Прямой эфир.
14.25, 1.30 География спорта. Иваново (12+).
15.30 Громко. Прямой эфир.
16.55 Док. фильм «Арсен Венгер. Непобедимый» (12+).
19.00 Хоккей. Фонбет. Чемпионат КХЛ. 1/8 финала. СКА (Санкт-Петербург) – «Динамо» (Москва). Прямая трансляция.
0.00 Смешанные единоборства. UFC. Брэндон Морено против Стива Эрцега (16+).
3.00 Док. фильм «Игорь Численко. Удар форварда» (12+).
3.55 Новости (0+).
4.00 Бадминтон. Всероссийские соревнования «Крылатый Зилант» (6+).

5.00, 18.00, 1.20, 4.25 Самые шокирующие гипотезы (16+).
6.00 С бодрым утром! (16+).
8.30, 12.30, 16.30, 19.30, 23.00 Новости (16+).
9.00 «Военная тайна» с Игорем Прокопенко (16+).
11.00 «Как устроен мир» с Тимофеем Баженовым (16+).
12.00, 16.00, 19.00 Информационная программа 112 (16+).
13.00 «Загадки человечества» с Олегом Шишкиным (16+).
14.00 Невероятно интересные истории (16+).
15.00 Засекреченные списки (16+).
17.00, 2.05 Тайны Чапман (16+).
20.00 Х/ф «СОВЕРШЕННО СЕКРЕТНО» (16+).
22.00 Знаете ли вы, что... (16+).
23.30 Х/ф «ТРОЙНАЯ УГРОЗА» (18+).

че!

6.00, 5.15 Т/с «СОЛДАТЫ-14» (16+).
7.00 Улетное видео (16+).
9.30 Дорожные войны (16+).
11.00, 16.00, 22.00 Решала (16+).
13.00, 20.00, 21.00 Притворщики (16+).
23.00 Антимагия (16+).
1.20 Опасные связи (18+).
3.00 Док. сериал «Вне закона. Преступление и наказание» (16+).
4.00 Дорожные драмы (16+).

6.30, 5.35 По делам несовершеннолетних (16+).
7.25, 4.45 Давай разведемся! (16+).
8.25, 2.30 Тест на отцовство (16+).
10.40, 23.05 Док. сериал «Понять. Простить» (16+).
11.45, 0.15 Док. сериал «Порча» (16+).
12.55, 1.10 Док. сериал «Знахарка» (16+).
13.30, 1.35 Док. сериал «Верну любимого» (16+).
14.05, 2.05 Док. сериал «Голоса ушедших душ» (16+).
14.40 Т/с «ОН МНЕ ИЗМЕНЯЕТ» (16+).
19.00 Т/с «СЕРДЦЕ СТЕПЕЙ» (16+).
4.10 6 кадров (16+).

6.00, 5.45 Мультфильм (0+).
8.00 Мультфильм (6+).
8.30, 15.00, 18.00, 23.00 Новости (16+).
8.40 Т/с «БИМ» (16+).
9.45 Док. сериал «Любовная магия» (16+).
10.15, 10.45, 11.20, 12.00, 12.30, 13.00, 13.30, 14.00, 14.30, 15.10 Док. сериал «Гадалка» (16+).
15.15, 15.45, 16.20 Док. сериал «Слепая» (16+).
17.00, 18.10 Т/с «КОРДОН» (16+).
19.15, 20.15, 21.15, 22.20, 23.10 Т/с «ЛЕСНИК» (16+).
23.30 Х/ф «ПРОКЛЯТИЕ: ОБИТЕЛЬ СМЕРТИ» (18+).
1.30 Кадони шоу (16+).
2.15 Итоги с Малькевичем (16+).
3.00 ЭКСТРА Такси (16+).
3.15, 4.15, 5.00 Т/с «ЗАКРЫТАЯ ШКОЛА» (16+).

ОТР

6.00 Х/ф «ЗВЕЗДЫ И СОЛДАТЫ» (12+).
7.30, 20.15 Календарь (6+).
8.00, 8.30, 9.00, 9.30, 10.00, 10.50, 12.00, 13.00, 15.00, 18.00, 20.00 Новости.
8.05, 8.35 Пестрый мир.
9.05, 9.35, 10.05, 12.05, 13.10, 18.20 ОТРажение.
11.00, 0.35 Т/с «ПАПА НАПРОКАТ» (12+).
15.15 Игра в классики: «Евгений Ташков» (12+).
16.00 Новости Совета Федерации (12+).
16.15 За дело! (12+).
17.00 Преодоление: «Василий Качалов. Вы – наш!» (12+).
17.40 Конструкторы будущего. Цифровой марафон (12+).
20.45, 3.35 Т/с «КУПРИН. ВПОТЬМАХ» (16+).
22.35 Х/ф «КАЛИНА КРАСНАЯ» (12+).
0.20 Наши в Голливуде: «Андрей Кончаловский» (12+).
1.30 Вспомнить все (16+).
2.00 Большая страна (12+).
2.50 Очень личное: «Григорий Карасин» (12+).
5.15 Преодоление: «Михаил Миль» (12+).

АДМИНИСТРАЦИЯ ГОРОДА МУРМАНСКА

ПОСТАНОВЛЕНИЕ

24.03.2025 № 1135

О внесении изменений в постановление администрации города Мурманска от 12.01.2016 № 08 «Об утверждении административного регламента предоставления государственной услуги «Предоставление жилых помещений детям-сиротам и детям, оставшимся без попечения родителей, лицам из числа детей-сирот и детей, оставшихся без попечения родителей» (в ред. постановлений от 14.02.2018 № 390, от 01.04.2019 № 1190, от 26.11.2020 № 2726, от 27.05.2021 № 1416)

В соответствии с Федеральными законами от 06.10.2003 № 131-ФЗ «Об общих принципах организации местного самоуправления в Российской Федерации», от 27.07.2010 № 210-ФЗ «Об организации предоставления государственных и муниципальных услуг», от 21.12.1996 № 159-ФЗ «О дополнительных гарантиях по социальной поддержке детей-сирот и детей, оставшихся без попечения родителей», Законом Мурманской области от 25.12.2012 № 1567-01-ЗМО «Об обеспечении жилыми помещениями детей-сирот и детей, оставшихся без попечения родителей, лиц из числа детей-сирот и детей, оставшихся без попечения родителей», руководствуясь постановлениями Правительства Мурманской области от 17.02.2005 № 46-ПП «О Порядке обеспечения жилым помещением детей-сирот и детей, оставшихся без попечения родителей, лиц из числа детей-сирот и детей, оставшихся без попечения родителей», от 20.09.2022 № 735-ПП «О порядке разработки и утверждения административных регламентов предоставления государственных услуг (функций), осуществляемых по обращениям заявителей», **постановляю:**

1. Внести в постановление администрации города Мурманска от 12.01.2016 № 08 «Об утверждении административного регламента предоставления государственной услуги «Предоставление жилых помещений детям-сиротам и детям, оставшимся без попечения родителей, лицам из числа детей-сирот и детей, оставшихся без попечения родителей» (в ред. постановлений от 14.02.2018 № 390, от 01.04.2019 № 1190, от 26.11.2020 № 2726, от 27.05.2021 № 1416) следующие изменения:

– преамбулу постановления изложить в новой редакции:

«В соответствии с Федеральными законами от 06.10.2003 № 131-ФЗ «Об общих принципах организации местного самоуправления в Российской Федерации», от 27.07.2010 № 210-ФЗ «Об организации предоставления государственных и муниципальных услуг», от 21.12.1996 № 159-ФЗ «О дополнительных гарантиях по социальной поддержке детей-сирот и детей, оставшихся без попечения родителей», Законом Мурманской области от 25.12.2012 № 1567-01-ЗМО «Об обеспечении жилыми помещениями детей-сирот и детей, оставшихся без попечения родителей, лиц из числа детей-сирот и детей, оставшихся без попечения родителей», руководствуясь постановлениями Правительства Мурманской области от 17.02.2005 № 46-ПП «О Порядке обеспечения жилым помещением детей-сирот и детей, оставшихся без попечения родителей, лиц из числа детей-сирот и детей, оставшихся без попечения родителей», постановлением Правительства Мурманской области от 20.09.2022 № 735-ПП «О порядке разработки и утверждения административных регламентов предоставления государственных услуг, осуществляемых по обращениям заявителей», **постановляю:».**

2. Внести в приложение к постановлению администрации города Мурманска от 12.01.2016 № 08 «Об утверждении административного регламента предоставления государственной услуги «Предоставление жилых помещений детям-сиротам и детям, оставшимся без попечения родителей, лицам из числа детей-сирот и детей, оставшихся без попечения родителей» (в ред. постановлений от 14.02.2018 № 390, от 01.04.2019 № 1190, от 26.11.2020 № 2726, от 27.05.2021 № 1416) следующие изменения:

– в пункте 3.6.1 подраздела 3.6 раздела 3 административного регламента слова «главой администрации города Мурманска» заменить словами «Главой города Мурманска».

3. Отделу администрирования инфраструктуры и информационных систем администрации города Мурманска (Харлан Я. В.) разместить настоящее постановление на официальном сайте администрации города Мурманска в сети Интернет.

4. Редакции газеты «Вечерний Мурманск» (Минко К. А.) опубликовать настоящее постановление.

5. Настоящее постановление вступает в силу со дня официального опубликования.

6. Контроль за выполнением настоящего постановления возложить на первого заместителя Главы города Мурманска Лебедева И. Н.

Глава города Мурманска **Ю. В. СЕРДЕЧКИН**

ПОЗДРАВЛЯЕМ

Уважаемый Сергей Васильевич Шишов, разрешите от всей души поздравить вас с замечательным юбилеем! Сергей – мужчина хоть куда: отважный донжуан. Интеллигентен, нарасхват, любитель милых дам! И он заслуженно любим своей родней, женой. Ведь нет дороже ничего, чем вместе быть с семьей! Сергей, Сережа, молодец! Желаем процветать и всех, кто мил твоей душе, вовек не обижать! Здоровым будь на радость всем, успешен и любим и много лет назло врагам судьбою будь храним. На дороге твоей жизни будет меньше пусть камней. Двигайся к мечте заветной, не сворачивай, Сергей! Пожелаем тебе силы, чтоб вершины брать легко. Знаем точно, что сумеешь ты подняться высоко. Пусть в пути нелегком этом рядом движется любовь, а азарт, стремленье к цели будоражат твою кровь. С юбилеем!

Совет ветеранов образовательных учреждений областного подчинения «ОПТИМИСТ»

Телефон отдела рекламы
8-960-028-15-07
Реклама

ВТОРНИК, 1 АПРЕЛЯ

5.00 Доброе утро.
9.00, 12.00, 15.00, 3.00 Новости.
9.20 Модный приговор (0+).
10.10 Жить здорово! (16+).
10.55 АнтиФейк (16+).
11.25, 12.15, 17.00, 18.30 Информационный канал (16+).
15.15 Давай поженимся! (16+).
16.05 Мужское/Женское (16+).
18.00 Вечерние новости.
19.30 30 лет вместе: «Магия кино» (12+).
21.00 Время.
22.00 Т/с «ЛЮБОВЬ СОВЕТСКОГО СОЮЗА» (16+).
23.00 Большая игра (16+).
0.00 30 лет вместе: «История специальных проектов» (12+).
1.25, 3.05 Подкаст.Лаб (16+).

РОССИЯ 1

5.00 Утро России.

ГТРК «МУРМАН»

5.07, 5.35, 6.07, 6.35, 7.07, 7.35, 8.07, 8.35 Вести. Мурман. Утро.
9.30, 11.30, 21.10 Вести. Мурман.
* * *
9.00, 11.00, 14.00, 16.30, 20.00, 3.00 Вести.
9.55 О самом главном (12+).
12.00, 18.00 60 минут (12+).
14.30, 2.00, 3.30 Т/с «ЗАЦЕПКА» (12+).
17.00 Малахов (16+).
21.30 Т/с «ДАМА С СОБАЧКОЙ» (16+).
23.30 Вечер с Владимиром Соловьевым (12+).

4.45, 8.25, 10.35 Т/с «МОРСКИЕ ДЬЯВОЛЫ. ОСОБОЕ ЗАДАНИЕ» (16+).
6.30 Утро. Самое лучшее (16+).
8.00, 10.00, 13.00, 16.00, 19.00, 23.35 Сегодня.
13.25 Чрезвычайное происшествие.
14.00 Место встречи.
16.45 За гранью (16+).
17.50 ДНК (16+).
20.00 Т/с «ОПЕРАТИВНАЯ ПАМЯТЬ» (16+).
22.15, 0.00 Т/с «ПЯТЬ МИНУТ ТИШИНЫ. МОРЕ И ГОРЫ» (12+).
0.50 Т/с «ЧУЖОЙ РАЙОН» (16+).

РОССИЯ К

6.30 Диалоги о животных: «Лоро Парк. Тенерифе».
7.15 Театральная летопись: «Александр Збруев».
7.45, 18.40, 23.50 Док. сериал «В поисках истины».
8.35 Первые в мире: «Синтезатор Мурзина».
8.55, 1.50 Х/ф «ЮРКИНЫ РАССВЕТЫ» (6+).
10.00, 12.30, 17.00, 19.30, 23.35 Новости культуры.
10.15 Наблюдатель.
11.10, 0.40 XX век: «Особый подход», 1959 год».
12.45 Новости. Подробно. Книги.
13.00 Запечатленное время: «Якутские алмазы».
13.30 Док. фильм «Хранители жизни. Николай Богораз».
14.15, 22.10 Т/с «ЦИТАДЕЛЬ» (18+).
15.10 Фотосферы: «Павел Кривцов. Портрет».
15.35 «Сати. Нескучная классика...» с Ильдаром Абдразаковым и Алексеем Париным.
16.30 Коллекция: «Театр «Карло Кола и сыновья».
17.15 Рахманиновские дни. С. Рахманинов. Концерт № 3 для фортепиано с оркестром.
18.10 Док. сериал «Дворянские деньги».
19.45 Главная роль.
20.05 Правила жизни.
20.30 Спокойной ночи, малыши!
20.50 Искусственный отбор.
21.30 Белая студия.
23.05 Фотосферы: «Андрей Бронников. Пейзаж».

7.00, 6.00 Утро ТНТ (16+).
8.00, 3.35, 4.20, 5.05, 5.50 Однажды в России (16+).
9.00 Музыкальная интуиция (12+).
11.00, 11.30, 12.00, 12.30, 13.00, 13.30, 14.00, 14.30, 15.00, 15.30, 16.00, 16.30, 17.00, 17.30, 18.00, 18.30 Т/с «РЕАЛЬНЫЕ ПАЦАНЫ» (16+).
19.00, 19.30, 20.00, 20.30 Т/с «САШАТАНЯ» (16+).
21.00, 21.30 Т/с «АФОНЯ» (16+).
22.00 Х/ф «КРАСАВИЦА И ЧУДОВИЩЕ» (12+).
0.20 Х/ф «КРАСНАЯ ШАПОЧКА» (12+).
2.05 Х/ф «ЭЛЬВИРА: ПОВЕЛИТЕЛЬНИЦА ТЬМЫ» (18+).

СТС

6.00, 5.05 Мультфильм (0+).
7.25 М/ф «Кролецып и Хомяк Тьмы» (6+).
9.15 Х/ф «КАНИКУЛЫ В КОННОМ ЛАГЕРЕ» (12+).
10.55 Х/ф «ДИКОЕ СЕРДЦЕ» (12+).
13.00 Х/ф «ЗОВ ПРЕДКОВ» (16+).
14.45 Х/ф «1+1: ГОЛЛИВУДСКАЯ ИСТОРИЯ» (16+).
17.20, 19.00, 19.30 Т/с «ИНСПЕКТОР ГАВРИЛОВ» (16+).
20.00 Х/ф «ТЕРРИТОРИЯ ЗЛА» (16+).
22.20 Х/ф «ОСТРОВ» (16+).
0.20 В темноте (16+).
2.15 Т/с «СЕНЯ – ФЕДЯ» (16+).

ТВЦ

6.00 Настроение.
8.10 Доктор И... (16+).
8.40 Т/с «ЛАНЦЕТ» (12+).
10.55, 5.30 Большое кино: «Бриллиантовая рука» (16+).
11.30, 14.30, 17.50, 22.00 События.
11.50 Т/с «ПРОВИНЦИАЛЬНЫЙ ДЕТЕКТИВ. УБИЙСТВО С ПРИВКУСОМ ЛЮБВИ» (16+).
13.45, 5.00 Мой герой: «Сергей Дроботенко» (12+).
14.50 Город новостей.
15.05, 2.50 Т/с «ДЕЛА ЖИТЕЙСКИЕ» (16+).
17.00 Актерские драмы: «Под маской клоуна» (16+).
18.10 Т/с «УЧАСТОК № 13. ЗДРАВСТВУЙ, ПАПА!» (16+).
22.35 Закон и порядок (16+).
23.05 Док. фильм «Сыграем в любовь» (16+).
0.00 События. 25 час.
0.35 Петровка, 38 (16+).
0.50 90-е: «Кремлевские жены» (16+).
1.30 Прощание: «Анастасия Заворотнюк» (16+).
2.10 Мифы о еде: «Макароны» (16+).
4.20 Док. фильм «Нонна Мордюкова. Право на одиночество» (12+).

5

5.00, 9.00, 13.00, 17.00 Известия (16+).
5.25, 6.00, 6.35, 7.15, 9.30, 10.25, 11.15, 12.05, 13.30, 14.20, 15.15, 16.05, 17.30, 18.20, 19.00, 19.45, 20.35, 21.25 Т/с «СЛЕД» (16+).
8.05 Страна советов (16+).
8.40 Знание – сила (0+).
22.20, 0.30 Т/с «СВОИ-6» (16+).
23.05 Т/с «СВОИ-4» (16+).
0.00 Известия. Итоговый выпуск (16+).
1.20 Т/с «СВОИ-3» (16+).
2.05, 2.45, 3.25, 4.05 Т/с «СВОИ-2» (16+).

МАТЧ!

6.00 Непобедимый (12+).
6.30 Наши иностранцы (12+).
7.00, 10.05, 15.25 Новости.
7.05, 15.30, 21.30, 0.30 Все на матч! Прямой эфир.
10.10 Специальный репортаж (12+).
10.30, 12.50 Лыжные гонки. ФосАгро. Кубок России. Спринт. Прямая трансляция.
12.10 Лыжная страна.
16.15 Хоккей. Фонбет. Чемпионат КХЛ. 1/8 финала. «Авангард» (Омск) – «Металлург» (Магнитогорск). Прямая трансляция.
18.45 Хоккей. Фонбет. Чемпионат КХЛ. 1/8 финала. «Ак Барс» (Казань) – «Автомобилист» (Екатеринбург). Прямая трансляция.
22.00 Футбол. Кубок Испании. 1/2 финала. «Реал» (Мадрид) – «Реал Сосьедад». Прямая трансляция.
1.30 Что за спорт? Экстрим (12+).
2.00 Футбол на все времена (12+).
3.00 Док. фильм «Виктор Царев. Капитан великой команды» (12+).
3.55 Новости (0+).
4.00 Лыжные гонки. ФосАгро. Кубок России. Спринт (6+).

5.00, 18.00, 1.40, 4.30 Самые шокирующие гипотезы (16+).
6.00 С бодрым утром! (16+).
8.30, 12.30, 16.30, 19.30, 23.00 Новости (16+).
9.00 «Военная тайна» с Игорем Прокопенко (16+).
10.00 Совбез (16+).
11.00 «Как устроен мир» с Тимофеем Баженовым (16+).
12.00, 16.00, 19.00 Информационная программа 112 (16+).
13.00, 22.00 «Загадки человечества» с Олегом Шишкиным (16+).
14.00 Невероятно интересные истории (16+).
15.00 Документальный спецпроект (16+).
17.00, 2.30 Тайны Чапман (16+).
20.00 Х/ф «ПОСТУПЬ ХАОСА» (16+).
23.30 Х/ф «РЕВОЛЬВЕР» (18+).

че!

6.00, 5.30 Т/с «СОЛДАТЫ-14» (16+).
7.30 Улетное видео (16+).
9.30 Дорожные войны (16+).
11.00, 18.00, 22.00 Решала (16+).
13.00, 20.00, 21.00 Притворщики (16+).
15.00 Охотники (16+).
23.00 Опасные связи (18+).
2.40 Док. сериал «Вне закона. Преступление и наказание» (16+).
4.15 Дорожные драмы (16+).

6.30, 5.35 По делам несовершеннолетних (16+).
7.30, 4.45 Давай разведемся! (16+).
8.30, 2.40 Тест на отцовство (16+).
10.45, 23.15 Док. сериал «Понять. Простить» (16+).
11.55, 0.25 Док. сериал «Порча» (16+).
13.00, 1.20 Док. сериал «Знахарка» (16+).
13.35, 1.45 Док. сериал «Верну любимого» (16+).
14.10, 2.15 Док. сериал «Голоса ушедших душ» (16+).
14.45 Т/с «ОН МНЕ ИЗМЕНЯЕТ» (16+).
19.00 Т/с «СЕРДЦЕ СТЕПЕЙ» (16+).
4.20 6 кадров (16+).

6.00, 8.00, 5.45 Мультфильм (6+).
8.30, 15.00, 18.00, 23.00 Новости (16+).
8.40 Т/с «БИМ» (16+).
9.45 Т/с «ЛЮБОВНАЯ МАГИЯ» (16+).
10.30, 11.00, 11.30, 12.00, 12.30, 13.00, 13.30, 14.00, 14.30, 15.10 Док. сериал «Гадалка» (16+).
15.15, 15.45, 16.20 Док. сериал «Слепая» (16+).
17.00, 18.10 Т/с «КОРДОН» (16+).
19.15, 20.15, 21.15, 22.20, 23.10 Т/с «ЛЕСНИК» (16+).
23.30 Х/ф «ОККУПАЦИЯ: МИССИЯ «ДОЖДЬ» (18+).
2.00, 2.45, 3.30, 4.15, 5.00 Т/с «ЗАКРЫТАЯ ШКОЛА» (16+).

ОТР

6.00, 2.00 Большая страна (12+).
6.50 Очень личное: «Григорий Карасин» (12+).
7.30, 20.15 Календарь (6+).
8.00, 8.30, 9.00, 9.30, 10.00, 10.50, 12.00, 13.00, 15.00, 18.00, 20.00 Новости.
8.05, 8.35 Пестрый мир.
9.05, 9.35, 10.05, 12.05, 13.10, 18.20 ОТРажение.
11.00, 0.35 Т/с «ПАПА НАПРОКАТ» (12+).
15.15 Х/ф «СТАРИКИ-РАЗБОЙНИКИ» (12+).
16.45 «Нескучное дело» с Сергеем Ломакиным (12+).
17.00 Моя история: «Наталия Белохвостикова» (16+).
17.40 Специальный репортаж (12+).
20.45, 3.35 Т/с «КУПРИН. ВПОТЬМАХ» (16+).
22.35 Х/ф «ПОЗОВИ МЕНЯ В ДАЛЬ СВЕТЛУЮ» (12+).
0.05 Наши в Голливуде: «Жак Тати» (12+).
0.20 Почитаем! (12+).
1.30 Вспомнить все (16+).
2.50 За дело! (12+).
5.15 Преодоление: «Испытание как профессия» (12+).

СРЕДА, 2 АПРЕЛЯ

5.00 Доброе утро.
9.00, 12.00, 15.00, 3.00 Новости.
9.20 Модный приговор (0+).
10.10 Жить здорово! (16+).
10.55 АнтиФейк (16+).
11.25, 12.15, 17.00, 18.30 Информационный канал (16+).
15.15 Давай поженимся! (16+).
16.05 Мужское/Женское (16+).
18.00 Вечерние новости.
19.30 30 лет вместе: «История специальных проектов» (12+).
21.00 Время.
22.00 Т/с «ЛЮБОВЬ СОВЕТСКОГО СОЮЗА» (16+).
23.00 Большая игра (16+).
0.00 30 лет вместе: «Больше, чем спорт» (12+).
1.30, 3.05 Подкаст.Лаб (16+).

РОССИЯ 1

5.00 Утро России.

ГТРК «МУРМАН»

5.07, 5.35, 6.07, 6.35, 7.07, 7.35, 8.07, 8.35 Вести. Мурман. Утро.
9.30, 11.30, 21.10 Вести. Мурман.
* * *
9.00, 11.00, 14.00, 16.30, 20.00, 3.00 Вести.
9.55 О самом главном (12+).
12.00, 18.00 60 минут (12+).
14.30, 2.00, 3.30 Т/с «ЗАЦЕПКА» (12+).
17.00 Малахов (16+).
21.30 Т/с «ДАМА С СОБАЧКОЙ» (16+).
23.30 Вечер с Владимиром Соловьевым (12+).

4.45, 8.25, 10.35 Т/с «МОРСКИЕ ДЬЯВОЛЫ. ОСОБОЕ ЗАДАНИЕ» (16+).
6.30 Утро. Самое лучшее (16+).
8.00, 10.00, 13.00, 16.00, 19.00, 23.35 Сегодня.
13.25 Чрезвычайное происшествие.
14.00 Место встречи.
16.45 За гранью (16+).
17.50 ДНК (16+).
20.00 Т/с «ОПЕРАТИВНАЯ ПАМЯТЬ» (16+).
22.15, 0.00 Т/с «ПЯТЬ МИНУТ ТИШИНЫ. МОРЕ И ГОРЫ» (12+).
0.55 Т/с «ЧУЖОЙ РАЙОН» (16+).

РОССИЯ К

6.30 Диалоги о животных: «Лоро Парк. Тенерифе».
7.15 Театральная летопись: «Александр Збруев».
7.45, 18.40, 23.50 Док. сериал «В поисках истины».
8.35 Первые в мире: «Трамвай Пироцкого».
8.55, 1.20 Х/ф «ЮРКИНЫ РАССВЕТЫ» (6+).
10.00, 12.30, 17.00, 19.30, 23.35 Новости культуры.
10.15 Наблюдатель.
11.10, 0.40 XX век: «Какая интересная личность! Художник Владимир Татлин», 1977 год».
11.50 Кино о кино: «Морозко». Нет! Не прынцесса! Королевна!».
12.45 Новости. Подробно. Кино.
13.00 Запечатленное время: «Подводные тайны Херсонеса».
13.30 Игра в бисер: «Х. К. Андерсен. Сказки».
14.15, 22.10 Т/с «ЦИТАДЕЛЬ» (18+).
15.10 Фотосферы: «Андрей Бронников. Пейзаж».
15.35 Белая студия.
16.30 Библейский сюжет: «Юрий Нагибин. «Встань и иди».
17.15 Рахманиновские дни. С. Рахманинов. Симфония № 3.
18.10 Док. сериал «Дворянские деньги».
19.45 Главная роль.
20.05 Правила жизни.
20.30 Спокойной ночи, малыши!
20.50 Абсолютный слух.
21.30 Власть факта: «Курдский вопрос».
23.05 Фотосферы: «Дмитрий Зверев. Стрит-фото».
2.25 Роман в камне: «Таганрог. Дворец Алфераки».

7.00, 6.00 Утро ТНТ (16+).
8.00, 9.00, 10.00, 3.45, 4.35, 5.20 Однажды в России (16+).
11.00, 11.30, 12.00, 12.30, 13.00, 13.30, 14.00, 14.30, 15.00, 15.30, 16.00, 16.30, 17.00, 17.30, 18.00, 18.30 Т/с «РЕАЛЬНЫЕ ПАЦАНЫ» (16+).
19.00, 19.30, 20.00, 20.30 Т/с «САШАТАНЯ» (16+).
21.00, 21.30 Т/с «АФОНЯ» (16+).
22.00 Х/ф «МУШКЕТЕРЫ» (12+).
0.20 Х/ф «АГЕНТ ТРИ НУЛЯ» (18+).
2.05 Х/ф «ГАНМЕН» (18+).

СТС

6.00, 4.55 Мультфильм (0+).
7.40 М/ф «Невероятные приключения кота» (0+).
9.25 Х/ф «РОБИН ГУД И ХРАНИТЕЛИ ЛЕСА» (12+).
11.35 Х/ф «ЛЕГЕНДА ЛОНГВУДА» (12+).
13.40 Х/ф «ЗАКОЛДОВАННАЯ ПЕЩЕРА» (16+).
15.45 Х/ф «ПРИТВОРИСЬ МОИМ МУЖЕМ» (16+).
17.55, 19.00, 19.30 Т/с «ИНСПЕКТОР ГАВРИЛОВ» (16+).
20.00 Х/ф «ДОБРО ПОЖАЛОВАТЬ В СЕМЬЮ» (16+).
22.40 Х/ф «ДОБРО ПОЖАЛОВАТЬ В СЕМЬЮ: ПОВАР ИЗ НЕАПОЛЯ» (16+).
0.25 Х/ф «КАК ЖЕНИТЬ ХОЛОСТЯКА» (18+).
2.05 Т/с «СЕНЯ – ФЕДЯ» (16+).

ТВЦ

6.00 Настроение.
8.10 Доктор И... (16+).
8.40 Т/с «ЛАНЦЕТ» (12+).
10.55, 5.35 Большое кино: «Иван Васильевич меняет профессию» (16+).
11.30, 14.30, 17.50, 22.00 События.
11.50 Т/с «ПРОВИНЦИАЛЬНЫЙ ДЕТЕКТИВ. ИГРА В ЛОЖЬ» (16+).
13.45, 5.00 Мой герой: «Анна Большова» (12+).
14.50 Город новостей.
15.05, 2.50 Т/с «ДЕЛА ЖИТЕЙСКИЕ» (16+).
17.00 Актерские драмы: «Гениальные негодяи» (16+).
18.10 Т/с «УЧАСТОК № 13. ЛЮБОВЬ ВОПРЕКИ» (16+).
22.35 Хватит слухов! (16+).
23.05 Хроники московского быта: «Горько!» (16+).
0.00 События. 25 час.
0.35 Петровка, 38 (16+).
0.50 Дорогие товарищи: «Водочный бунт» (16+).
1.30 Знак качества (16+).
2.10 Хроники московского быта: «Рюмка от генсека» (12+).
4.20 Док. фильм «Сергей Бондарчук. Триумф и зависть» (16+).

5

5.00, 9.00, 13.00, 17.00 Известия (16+).
5.25, 6.05, 6.50, 7.35, 9.30, 10.20, 11.15, 12.05, 13.30, 14.20, 15.15, 16.05, 17.30, 18.20, 19.00, 19.50, 20.40, 21.25 Т/с «СЛЕД» (16+).
8.25 НоваЯ (12+).
22.20, 0.30 Т/с «СВОИ-6» (16+).
23.05 Т/с «СВОИ-4» (16+).
0.00 Известия. Итоговый выпуск (16+).
1.20 Т/с «СВОИ-3» (16+).
2.05, 2.45, 3.20, 4.00 Т/с «СВОИ-2» (16+).

МАТЧ!

6.00 Непобедимый (12+).
6.30 География спорта (12+).
7.00, 10.05, 15.25 Новости.
7.05, 15.30, 21.30, 0.30 Все на матч! Прямой эфир.
10.10 Специальный репортаж (12+).
10.30 Лыжные гонки. ФосАгро. Кубок России. Гонка преследования. Женщины. Прямая трансляция.
12.00 Лыжные гонки. ФосАгро. Кубок России. Гонка преследования. Мужчины. Прямая трансляция.
13.30 Есть тема! Прямой эфир.
14.55, 1.30 Вид сверху (12+).
16.15 Док. фильм «Бобби Робсон. Больше, чем тренер» (12+).
18.30 Хоккей. Фонбет. Чемпионат КХЛ. 1/8 финала. СКА – «Динамо». Прямая трансляция.
22.00 Футбол. Кубок Испании. 1/2 финала. «Атлетико» – «Барселона». Прямая трансляция.
2.00 Баскетбол. Единая лига ВТБ. «Пари Нижний Новгород» – «Автодор» (Саратов) (6+).
3.55 Новости (0+).
4.00 Лыжные гонки. ФосАгро. Кубок России. Гонка преследования. Женщины (6+).
5.00 Лыжные гонки. ФосАгро. Кубок России. Гонка преследования. Мужчины (6+).

5.00, 18.00, 1.50, 4.30 Самые шокирующие гипотезы (16+).
6.00 С бодрым утром! (16+).
8.30, 12.30, 16.30, 19.30, 23.00 Новости (16+).
9.00 Документальный спецпроект (16+).
10.00 Совбез (16+).
11.00 Как устроен мир (16+).
12.00, 16.00, 19.00 Информационная программа 112 (16+).
13.00 «Загадки человечества» с Олегом Шишкиным (16+).
14.00 Невероятно интересные истории (16+).
15.00 Легенды и мифы (16+).
17.00, 2.35 Тайны Чапман (16+).
20.00 Х/ф «НЕВОЗМОЖНОЕ» (16+).
22.05 Безумные факты (16+).
23.30 Х/ф «СРЕДНЕВЕКОВЬЕ» (18+).

че!

6.00, 5.30 Т/с «СОЛДАТЫ-14» (16+).
7.45 Улетное видео (16+).
9.30 Дорожные войны (16+).
11.00, 18.00, 22.00 Решала (16+).
13.00, 20.00, 21.00 Притворщики (16+).
15.00 Охотники (16+).
23.00 Опасные связи (18+).
2.40 Док. сериал «Вне закона. Преступление и наказание» (16+).
4.15 Дорожные драмы (16+).

6.30, 5.30 По делам несовершеннолетних (16+).
7.30, 4.40 Давай разведемся! (16+).
8.30, 2.40 Тест на отцовство (16+).
10.45, 23.15 Док. сериал «Понять. Простить» (16+).
11.55, 0.25 Док. сериал «Порча» (16+).
13.00, 1.20 Док. сериал «Знахарка» (16+).
13.35, 1.45 Док. сериал «Верну любимого» (16+).
14.10, 2.15 Док. сериал «Голоса ушедших душ» (16+).
14.45 Т/с «ОН МНЕ ИЗМЕНЯЕТ» (16+).
19.00 Т/с «ЖЕНЩИНА БЕЗ ОПЫТА» (16+).
4.20 6 кадров (16+).

6.00, 8.00, 5.30 Мультфильм (6+).
8.30, 15.00, 18.00, 23.00 Новости (16+).
8.40 Т/с «БИМ» (16+).
9.45 Т/с «ЛЮБОВНАЯ МАГИЯ» (16+).
10.15, 11.00, 11.30, 12.00, 12.30, 13.00, 13.30, 14.00, 14.30, 15.10 Док. сериал «Гадалка» (16+).
15.15, 15.45, 16.20 Док. сериал «Слепая» (16+).
17.00, 18.10 Т/с «КОРДОН» (16+).
19.15, 20.15, 21.15, 22.20, 23.10 Т/с «ЛЕСНИК» (16+).
23.30 Х/ф «НЕОБЫЧАЙНЫЕ ПРИКЛЮЧЕНИЯ АДЕЛЬ» (16+).
1.30, 2.15, 3.00, 3.45, 4.45 Т/с «ЗАКРЫТАЯ ШКОЛА» (16+).

ОТР

6.00, 2.00 Большая страна (12+).
6.50 За дело! (12+).
7.30, 20.15 Календарь (6+).
8.00, 8.30, 9.00, 9.30, 10.00, 10.50, 12.00, 13.00, 15.00, 18.00, 20.00 Новости.
8.05, 8.35 Пестрый мир.
9.05, 9.35, 10.05, 12.05, 13.10, 18.20 ОТРажение.
11.00, 0.35 Т/с «ПАПА НАПРОКАТ» (12+).
15.15 Х/ф «ПОЗОВИ МЕНЯ В ДАЛЬ СВЕТЛУЮ» (12+).
17.00 Очень личное: «Григорий Карасин» (12+).
17.40 Специальный проект ОТР: «Отчий дом. Кормилец» (12+).
20.45, 3.35 Т/с «КУПРИН. ПОЕДИНОК» (16+).
22.25 Х/ф «ЖИВЕТ ТАКОЙ ПАРЕНЬ» (12+).
0.05 Наши в Голливуде: «Грегори Ратофф» (12+).
0.20 Почитаем! (12+).
1.30 Вспомнить все (16+).
2.55 Моя история: «Наталия Белохвостикова» (16+).
5.15 Преодоление: «Адмирал Макаров. Ломая лед» (12+).

ЧЕТВЕРГ, 3 АПРЕЛЯ

5.00 Доброе утро.
9.00, 12.00, 15.00, 3.00 Новости.
9.20 Модный приговор (0+).
10.10 Жить здорово! (16+).
10.55 АнтиФейк (16+).
11.25, 12.15, 17.00, 18.30 Информационный канал (16+).
15.15 Давай поженимся! (16+).
16.05 Мужское/Женское (16+).
18.00 Вечерние новости.
19.25 30 лет вместе: «Больше, чем спорт» (12+).
21.00 Время.
22.00 Т/с «ЛЮБОВЬ СОВЕТСКОГО СОЮЗА» (16+).
23.00 Большая игра (16+).
0.10 30 лет вместе: «Игры, в которые играют люди» (12+).
1.30, 3.05 Подкаст.Лаб (16+).

РОССИЯ 1

5.00 Утро России.

ГТРК «МУРМАН»

5.07, 5.35, 6.07, 6.35, 7.07, 7.35, 8.07, 8.35 Вести. Мурман. Утро.
9.30, 11.30, 21.10 Вести. Мурман.
* * *
9.00, 11.00, 14.00, 16.30, 20.00, 3.00 Вести.
9.55 О самом главном (12+).
12.00, 18.00 60 минут (12+).
14.30, 2.00, 3.30 Т/с «ЗАЦЕПКА» (12+).
17.00 Малахов (16+).
21.30 Т/с «ДАМА С СОБАЧКОЙ» (16+).
23.30 Вечер с Владимиром Соловьевым (12+).

4.45, 8.25, 10.35 Т/с «МОРСКИЕ ДЬЯВОЛЫ. ОСОБОЕ ЗАДАНИЕ» (16+).
6.30 Утро. Самое лучшее (16+).
8.00, 10.00, 13.00, 16.00, 19.00, 23.20 Сегодня.
13.25 Чрезвычайное происшествие.
14.00 Место встречи.
16.45 За гранью (16+).
17.50 ДНК (16+).
20.00 Т/с «ОПЕРАТИВНАЯ ПАМЯТЬ» (16+).
23.45 «Ч.Т.Д.» с Маргаритой Симоньян (16+).
0.20 Поздняков (16+).
0.30 Мы и наука. Наука и мы (12+).
1.35 Т/с «ЧУЖОЙ РАЙОН» (16+).

РОССИЯ К

6.30 Диалоги о животных: «Лоро Парк. Тенерифе».
7.15 Театральная летопись: «Юрий Каюров».
7.45, 18.40, 23.50 Док. сериал «В поисках истины».
8.35 Первые в мире: «Русский Колумб».
8.50, 1.35 Х/ф «ЮРКИНЫ РАССВЕТЫ» (6+).
10.00, 12.30, 17.00, 19.30, 23.35 Новости культуры.
10.15 Наблюдатель.
11.10, 0.40 Док. фильм «Боль сердечная».
12.10 Забытое ремесло: «Фонарщик».
12.45 Новости. Подробно. Театр.
13.00 Запечатленное время: «Возвращение Патриарха».
13.30 Абсолютный слух.
14.15, 22.10 Т/с «ЦИТАДЕЛЬ» (18+).
15.10 Фотосферы: «Дмитрий Зверев. Стрит-фото».
15.35 2 Верник 2: «Дарья Екамасова и Лев Зулькарнаев».
16.30 Пряничный домик: «Народные мастера Сочи».
17.15 Рахманиновские дни. С. Рахманинов. Симфоническая фантазия «Утес», Рапсодия на тему Паганини.
18.10 Док. сериал «Дворянские деньги».
19.45 Главная роль.
20.05 Открытая книга: «Павел Басинский. «Подлинная история Константина Левина».
20.30 Спокойной ночи, малыши!
20.50 Кино о кино: «Кавказская пленница». Это же вам не лезгинка, а твист!».
21.30 Энигма: «Лука Пианка».
23.05 Фотосферы: «Александр Иванишин. Театр».

7.00, 6.00 Утро ТНТ (16+).
8.00, 9.00, 10.00, 3.55, 4.40, 5.30 Однажды в России (16+).
11.00, 11.30, 12.00, 12.30, 13.00, 13.30, 14.00, 14.30, 15.00, 15.30, 16.00, 16.30, 17.00, 17.30, 18.00, 18.30 Т/с «РЕАЛЬНЫЕ ПАЦАНЫ» (16+).
19.00, 19.30, 20.00, 20.30 Т/с «САШАТАНЯ» (16+).
21.00, 21.30 Т/с «АФОНЯ» (16+).
22.00 Х/ф «РОБИН ГУД: НАЧАЛО» (16+).
0.10 Х/ф «ЛУНА» (12+).
2.30 Х/ф «ВЕЧЕРИНКА ДОНОРОВ» (16+).

СТС

6.00, 5.00 Мультфильм (0+).
8.45 Х/ф «СРОЧНО ВЫЙДУ ЗАМУЖ» (16+).
11.00 Х/ф «ПОЕХАВШАЯ» (16+).
13.25 Х/ф «ДОБРО ПОЖАЛОВАТЬ В СЕМЬЮ» (16+).
16.00 Х/ф «ДОБРО ПОЖАЛОВАТЬ В СЕМЬЮ: ПОВАР ИЗ НЕАПОЛЯ» (16+).
17.55, 19.00, 19.30 Т/с «ИНСПЕКТОР ГАВРИЛОВ» (16+).
20.00 Х/ф «СКВОЗЬ ВРЕМЯ» (12+).
22.15 Х/ф «ОГРАБЛЕНИЕ ИЗ БУДУЩЕГО» (16+).
0.35 Х/ф «ЭРА ВЫЖИВАНИЯ» (18+).
2.30 Т/с «СЕНЯ – ФЕДЯ» (16+).

ТВЦ

6.00 Настроение.
8.10 Доктор И... (16+).
8.40 Т/с «ЛАНЦЕТ» (12+).
10.50 Большое кино: «Любовь и голуби» (16+).
11.30, 14.30, 17.50, 22.00 События.
11.50 Т/с «ПРОВИНЦИАЛЬНЫЙ ДЕТЕКТИВ. ИГРА В ЛОЖЬ» (16+).
13.45, 5.00 Мой герой: «Александр Цуркан» (12+).
14.50 Город новостей.
15.05, 2.50 Т/с «ДЕЛА ЖИТЕЙСКИЕ» (16+).
17.00 Актерские драмы: «Звезды на весах» (16+).
18.10 Т/с «ТАЙНЫ ГОРОДА М. РАССВЕТ НАСТУПИТ НЕЗАМЕТНО» (16+).
22.35 10 самых... «Эксперименты с имиджем» (16+).
23.05 Легенды эстрады: «Иллюзия обмана» (16+).
0.00 События. 25 час.
0.35 Петровка, 38 (16+).
0.50 Настоящий детектив: «Чаепитие с убийцей» (16+).
1.30 Док. фильм «Степан Бандера. Теория зла» (16+).
2.10 Док. фильм «Ангелы и демоны» (16+).
4.20 Док. фильм «Леонид Гайдай. Человек, который не смеялся» (16+).
5.30 Актерские судьбы: «Зоя Федорова и Сергей Лемешев» (16+).

5

5.00, 9.00, 13.00, 17.00 Известия (16+).
5.25, 6.00, 6.40, 7.15, 9.30, 10.20, 11.15, 12.05, 13.30, 14.20, 15.15, 16.05, 17.30, 18.20, 19.05, 19.55, 20.40, 21.25 Т/с «СЛЕД» (16+).
8.00 Ваше здоровье! (12+).
8.35 День ангела (0+).
22.20, 0.30 Т/с «СВОИ-6» (16+).
23.05 Т/с «СВОИ-4» (16+).
0.00 Известия. Итоговый выпуск (16+).
1.20 Т/с «СВОИ-3» (16+).
2.05, 2.45, 3.20, 4.00 Т/с «СВОИ-2» (16+).

МАТЧ!

6.00, 14.55 Непобедимый (12+).
6.30 Вид сверху (12+).
7.00, 10.05, 12.55, 15.25 Новости.
7.05, 15.30, 22.00 Все на матч! Прямой эфир.
10.10, 12.35 Специальный репортаж (12+).
10.30 Футбол на все времена (12+).
11.35 Футбол. Еврокубки. Обзор (6+).
13.00 Есть тема! Прямой эфир.
14.25 Формула 1. Гаснут огни (12+).
16.15, 1.30 Большой хоккей (12+).
16.45, 19.15 Хоккей. Фонбет. Чемпионат КХЛ. 1/8 финала. Прямая трансляция.
23.10 Евротур (12+).
0.00 Профессиональный бокс. Леннокс Льюис против Хасима Рахмана. Бой за титулы чемпиона мира по версиям WBC, IBF и IBO (16+).
2.00 Баскетбол. Единая лига ВТБ. ЦСКА – «Самара» (6+).
3.55 Новости (0+).
4.00 Волейбол. Чемпионат России. Pari Суперлига. Мужчины. 1/2 финала (6+).

5.00, 18.00, 1.40, 4.30 Самые шокирующие гипотезы (16+).
6.00 С бодрым утром! (16+).
8.30, 12.30, 16.30, 19.30, 23.00 Новости (16+).
9.00 Документальный спецпроект (16+).
10.00 Засекреченные списки (16+).
11.00 «Как устроен мир» с Тимофеем Баженовым (16+).
12.00, 16.00, 19.00 Информационная программа 112 (16+).
13.00 «Загадки человечества» с Олегом Шишкиным (16+).
14.00 Невероятно интересные истории (16+).
15.00 Неизвестная история (16+).
17.00, 2.25 Тайны Чапман (16+).
20.00 Х/ф «ДИТЯ ОСИРИСА» (16+).
21.55 Смотреть всем! (16+).
23.30 Х/ф «РЫЦАРИ СПРАВЕДЛИВОСТИ» (18+).

Че!

6.00 Т/с «СОЛДАТЫ-14» (16+).
7.45 Улетное видео (16+).
11.00, 18.00, 22.00 Решала (16+).
13.00, 20.00, 21.00 Притворщики (16+).
15.00 Охотники (16+).
23.00 Опасные связи (18+).
2.40 Док. сериал «Вне закона. Преступление и наказание» (16+).
4.15 Дорожные драмы (16+).
5.30 Т/с «СОЛДАТЫ-14» (16+).

6.30, 5.30 По делам несовершеннолетних (16+).
7.25, 4.40 Давай разведемся! (16+).
8.25, 2.40 Тест на отцовство (16+).
10.40, 23.15 Док. сериал «Понять. Простить» (16+).
11.45, 0.25 Док. сериал «Порча» (16+).
12.55, 1.20 Док. сериал «Знахарка» (16+).
13.30, 1.45 Док. сериал «Верну любимого» (16+).
14.05, 2.15 Док. сериал «Голоса ушедших душ» (16+).
14.40 Т/с «ОН МНЕ ИЗМЕНЯЕТ» (16+).
19.00 Т/с «ЖЕНЩИНА БЕЗ ОПЫТА» (16+).
4.20 6 кадров (16+).

3

6.00 Мультфильм (0+).
8.00 Мультфильм (6+).
8.30, 15.00, 18.00, 23.00 Новости (16+).
8.40 Т/с «БИМ» (16+).
9.45 Т/с «ЛЮБОВНАЯ МАГИЯ» (16+).
10.15, 11.00, 11.30, 12.00, 12.30, 13.00, 13.30, 14.00, 14.30, 15.10 Док. сериал «Гадалка» (16+).
15.15, 15.45, 16.20 Док. сериал «Слепая» (16+).
17.00 Т/с «КОРДОН» (16+).
18.10, 19.15, 20.15, 21.15, 22.20, 23.10 Т/с «ЛЕСНИК» (16+).
23.30 Х/ф «БЕОВУЛЬФ И ГРЕНДЕЛЬ» (18+).
1.30, 2.15, 3.00, 3.45, 4.30 Т/с «ЗАКРЫТАЯ ШКОЛА» (16+).
5.15 Мистические истории (16+).

ОТР

6.00, 2.00 Большая страна (12+).
6.50 Моя история: «Наталия Белохвостикова» (16+).
7.30, 20.15 Календарь (6+).
8.00, 8.30, 9.00, 9.30, 10.00, 10.50, 12.00, 13.00, 15.00, 18.00, 20.00 Новости.
8.05, 8.35 Пестрый мир.
9.05, 9.35, 10.05, 12.05, 13.10, 18.20 ОТРажение.
11.00, 0.35 Т/с «ПАПА НАПРОКАТ» (12+).
15.15 Х/ф «ЖИВЕТ ТАКОЙ ПАРЕНЬ» (12+).
17.00 Родительское собрание.
20.45, 3.35 Т/с «КУПРИН. ПОЕДИНОК» (16+).
22.25 Х/ф «ВАШ СЫН И БРАТ» (12+).
23.55 Наши в Голливуде: «Рудольф Нуреев» (12+).
0.10 Один день из жизни врача (12+).
1.30 Вспомнить все (16+).
2.50 Коллеги (12+).
5.15 Преодоление: «Глеб Котельников. Над куполом – небо» (12+).

ПЯТНИЦА, 4 АПРЕЛЯ

5.00 Доброе утро.
9.00, 12.00, 15.00 Новости.
9.20 Модный приговор (0+).
10.10 Жить здорово! (16+).
10.55 АнтиФейк (16+).
11.25, 12.15, 17.00 Информационный канал (16+).
15.15 Давай поженимся! (16+).
16.05 Мужское/Женское (16+).
18.00 Вечерние новости.
18.40 Человек и закон (16+).
19.45 Поле чудес (16+).
21.00 Время.
21.45 Голос (12+).
23.30 Х/ф «НОЧНОЙ ДОЗОР» (16+).
1.40 Подкаст.Лаб (16+).

РОССИЯ 1

5.00 Утро России.

ГТРК «МУРМАН»

5.07, 5.35, 6.07, 6.35, 7.07, 7.35, 8.07, 8.35 Вести. Мурман. Утро.
9.30, 11.30, 21.10 Вести. Мурман.
* * *
9.00, 11.00, 14.00, 16.30, 20.00 Вести.
9.55 О самом главном (12+).
12.00, 18.00 60 минут (12+).
14.30 Т/с «ЗАЦЕПКА» (12+).
17.00 Прямой эфир (16+).
21.30 Ну-ка, все вместе! Хором! (12+).
0.05 Истории большой страны (12+).
1.05 Т/с «ИДЕАЛЬНЫЙ ПАЦИЕНТ» (12+).

4.45, 8.25, 10.35 Т/с «МОРСКИЕ ДЬЯВОЛЫ. ОСОБОЕ ЗАДАНИЕ» (16+).
6.30 Утро. Самое лучшее (16+).
8.00, 10.00, 13.00, 16.00, 19.00 Сегодня.
13.25 Чрезвычайное происшествие.
14.00 Место встречи.
16.45 ДНК (16+).
17.55 Жди меня (12+).
20.00 Т/с «ОПЕРАТИВНАЯ ПАМЯТЬ» (16+).
23.20 Своя правда (16+).
1.15 Захар Прилепин. Уроки русского (12+).
1.55 Инфощит (16+).
2.35 Квартирный вопрос (0+).
3.30 Т/с «ЧУЖОЙ РАЙОН» (16+).

РОССИЯ К

6.30 Диалоги о животных: «Лоро Парк. Тенерифе».
7.15 Театральная летопись: «Юрий Каюров».
7.45, 18.40 Док. сериал «В поисках истины».
8.35 Первые в мире: «Парашют Котельникова».
8.50 Х/ф «А ПАРОХОДЫ ГУДЯТ И УХОДЯТ...» (16+).
10.00, 12.30, 17.00, 19.30, 23.50 Новости культуры.
10.20 Х/ф «ДОКТОР КАЛЮЖНЫЙ» (6+).
11.40 Док. фильм «Вспоминая Юрия Германа».
12.45 Забытое ремесло: «Сваха».
13.00 Открытая книга: «Павел Басинский. «Подлинная история Константина Левина».
13.30 Власть факта: «Курдский вопрос».
14.15 Т/с «ЦИТАДЕЛЬ» (18+).
15.10 Фотосферы: «Александр Иванишин. Театр».
15.35 Энигма: «Лука Пианка».
16.30 Письма из провинции: «Кисловодск».
17.15 Музыка детских сердец. Концертные выступления Большого детского хора Гостелерадио СССР.
18.10 Док. сериал «Дворянские деньги».
19.45, 1.50 Искатели: «Клады тверской земли».
20.30 Линия жизни: «Андрей Кончаловский».
21.25 Х/ф «СТОЯНКА ПОЕЗДА – ДВЕ МИНУТЫ» (0+).
22.35 2 Верник 2: «Валентина Теличкина».
0.05 Х/ф «ШАПИТО-ШОУ» (18+).
2.40 Мультфильм.

7.00 Утро ТНТ (16+).
8.00, 9.00, 10.00, 11.00, 12.00, 13.00, 14.00, 15.00, 16.00, 17.00, 18.00, 5.40, 6.15 Однажды в России (16+).
19.00, 20.00, 21.00, 22.00, 23.00 Комеди Клаб (16+).
0.00, 1.00, 1.55, 2.40 Женский стендап (18+).
3.25, 4.10, 4.55 Женский стендап (16+).

СТС

6.00 Мультфильм (0+).
8.00 Богатырские игры (16+).
10.25 «Уральские пельмени». Смехbook (16+).
11.50, 21.00 Шоу «Уральские пельмени» (16+).
19.30 Шоу «Уральские пельмени»: «География пельменей. Лапландия» (16+).
23.55 Кто тут жулик? (16+).
1.00 «Кино в деталях» с Федором Бондарчуком (18+).
1.55 Т/с «СЕНЯ – ФЕДЯ» (16+).
5.00 Мультфильм (0+).

ТВЦ

6.00 Настроение.
8.20, 11.50 Т/с «УЧАСТОК № 13. ЛЮБОВЬ ВОПРЕКИ» (16+).
11.30, 14.30, 17.50 События.
12.35, 15.05 Т/с «ЗАКОН СЛУЧАЙНЫХ СОВПАДЕНИЙ» (16+).
14.50 Город новостей.
17.00, 5.55 Актерские драмы: «Сильная женщина» (16+).
18.10 Т/с «ТАЙНЫ ГОРОДА М. СЛЕД КУНИЦЫ» (16+).
22.00 «В центре событий» с Анной Прохоровой (16+).
23.05 Хорошие песни (12+).
0.25 Х/ф «НЕ ВАЛЯЙ ДУРАКА...» (12+).
2.05 Петровка, 38 (16+).
2.20 Т/с «ТЕНЬ САЛАМАНДРЫ» (16+).
5.15 Док. фильм «Александр Демьяненко. Убийственная слава» (16+).

5

5.00, 9.00, 13.00, 17.00 Известия (16+).
5.25, 6.00, 6.55, 7.40, 9.30, 10.20, 11.25, 12.15, 13.30, 14.20, 15.15, 16.05, 17.30, 18.20, 19.05, 19.55, 20.45, 21.35, 22.20 Т/с «СЛЕД» (16+).
8.30 Ваше здоровье! (12+).
23.10 Светская хроника (16+).
0.10 Они потрясли мир: «Анна Герман. Долгое эхо друг друга» (12+).
1.00 Они потрясли мир: «Мел Гибсон. Дорога ярости» (12+).
1.50, 2.30, 3.10, 3.55, 4.35 Т/с «УСЛОВНЫЙ МЕНТ-3» (16+).

МАТЧ!

6.00 Непобедимый (12+).
6.30 Большой хоккей (12+).
7.00, 9.00 Новости.
7.05, 23.30 Все на матч! Прямой эфир.
9.05 Небесная грация (6+).
9.30 Биатлон. Альфа-Банк. Кубок Содружества. Спринт. Женщины. Прямая трансляция.
11.10 Лыжные гонки. ФосАгро. Кубок России. Женщины. 10 км. Прямая трансляция.
12.50 Биатлон. Альфа-Банк. Кубок Содружества. Спринт. Мужчины. Прямая трансляция.
14.20 Лыжные гонки. ФосАгро. Кубок России. Мужчины. 15 км. Прямая трансляция.
16.15 Смешанные единоборства. One FC. Прямая трансляция.
18.55 Хоккей. Фонбет. Чемпионат КХЛ. 1/8 финала. Прямая трансляция.
21.25 Футбол. Чемпионат Германии. «Аугсбург» – «Бавария». Прямая трансляция.
1.00 Гандбол. Кубок России. Olimpbet. Финал четырех. Мужчины. 1/2 финала. «Чеховские медведи» (Московская область) – «Зенит» (Санкт-Петербург) (6+).
2.30 Формула 1. Гаснут огни (12+).
3.00 Док. фильм «Наскар. Ведущее наследие» (16+).
3.55 Новости (0+).
4.00 Баскетбол. Единая лига ВТБ. МБА-МАИ (Москва) – «Зенит» (Санкт-Петербург) (6+).

5.00, 18.00 Самые шокирующие гипотезы (16+).
6.00 С бодрым утром! (16+).
8.30, 12.30, 16.30, 19.30 Новости (16+).
9.00 Документальный спецпроект (16+).
10.00, 15.00 Засекреченные списки (16+).
11.00 «Как устроен мир» с Тимофеем Баженовым (16+).
12.00, 16.00, 19.00 Информационная программа 112 (16+).
13.00 «Загадки человечества» с Олегом Шишкиным (16+).
14.00 Невероятно интересные истории (16+).
17.00 Главные тайны мира (16+).
20.00 Х/ф «ГРЕНЛАНДИЯ» (16+).
22.20 Х/ф «МЕСТЬ ЗЕМЛИ» (16+).
0.30 Х/ф «ЗАЛОЖНИК» (18+).
2.25 Самые шокирующие гипотезы (16+).

Че!

6.00 Т/с «СОЛДАТЫ-14» (16+).
7.00 +100500 (16+).
14.00 Улетное видео (16+).
19.00 Притворщики (16+).
23.00 Опасные связи (18+).
2.45 Дорожные войны (16+).
5.20 Тревел-блог Че! «Япония. Странности Токио» (16+).
5.45 Тревел-блог Че! «Калмыкия. Самая жаркая точка России» (16+).

6.30 По делам несовершеннолетних (16+).
7.25, 4.20 Давай разведемся! (16+).
8.25, 2.40 Тест на отцовство (16+).
10.40 Док. сериал «Понять. Простить» (16+).
11.45, 0.25 Док. сериал «Порча» (16+).
12.55, 1.20 Док. сериал «Знахарка» (16+).
13.30 Док. сериал «Верну любимого» (16+).
14.05 Док. сериал «Голоса ушедших душ» (16+).
14.40 Т/с «ОН МНЕ ИЗМЕНЯЕТ» (16+).
19.00 Т/с «ОТ ЛЮБВИ ДО ЛЮБВИ» (16+).
23.15 Док. сериал «Понять. Простить» (16+).
1.45 Док. сериал «Верну любимого» (16+).
2.15 Док. сериал «Голоса ушедших душ» (16+).
5.10 По делам несовершеннолетних (16+).
6.00 Т/с «ЖЕНИТЬ НЕЛЬЗЯ РАССОРИТЬ» (16+).

3

6.00 Мультфильм (0+).
8.00 Мультфильм (6+).
8.30, 15.00, 18.00, 23.00 Новости (16+).
8.40 Новый день (16+).
9.15, 9.45, 10.15, 10.45, 11.20, 12.00, 12.30, 13.00, 13.30 Т/с «ПОРЧА» (16+).
14.00, 15.10 Вернувшиеся (16+).
16.20, 17.00, 17.30, 18.10, 18.45 Док. сериал «Слепая» (16+).
19.15 Х/ф «ВО ИМЯ КОРОЛЯ» (16+).
22.00, 23.10 Х/ф «МЕЧ КОРОЛЯ» (16+).
1.00 Х/ф «ЧЕРНЫЙ ТЮЛЬПАН» (16+).
2.45, 3.30, 4.15, 5.00 Т/с «ЗАКРЫТАЯ ШКОЛА» (16+).
5.45 Мультфильм (0+).

ОТР

6.00 Большая страна (12+).
6.50 Коллеги (12+).
7.30 Календарь (6+).
8.00, 8.30, 9.00, 9.30, 10.00, 10.50, 12.00, 13.00, 15.00, 18.00, 20.00 Новости.
8.05, 8.35 Пестрый мир.
9.05, 9.35, 10.05, 12.05, 13.10, 18.20 ОТРажение.
11.00 Человек и судьба (12+).
11.25 Почитаем! (12+).
11.45 «Нескучное дело» с Сергеем Ломакиным (12+).
15.15 Х/ф «ВАШ СЫН И БРАТ» (12+).
16.45 Тайны в искусстве (16+).
17.00 «На приеме у главного врача» с Марьяной Лысенко (12+).
20.15 Календарь (6+).
20.45 «Ректорат» с Анатолием Торкуновым (12+).
21.25 Х/ф «ПЕЧКИ-ЛАВОЧКИ» (12+).
23.05 Х/ф «ИСКУССТВО ОГРАБЛЕНИЯ» (18+).
0.35 Х/ф «ЕВА» (18+).
2.00 Х/ф «НЕПОДСУДЕН» (12+).
3.25 Х/ф «НЕЗНАКОМЦЫ В ПОЕЗДЕ» (16+).
5.05 Большая страна (12+).

СУББОТА, 5 АПРЕЛЯ

6.00 Доброе утро. Суббота.
9.00 Умницы и умники (12+).
9.45 Слово пастыря (0+).
10.00, 12.00 Новости.
10.20 30 лет вместе: «Песни о главном» (12+).
12.15 Поле чудес (16+).
13.30 30 лет вместе: «Голос» (12+).
15.40 30 лет вместе: «Что? Где? Когда?» (12+).
16.55 Кто хочет стать миллионером? (12+).
18.00 Вечерние новости.
18.20 30 лет вместе: «Магия кино» (12+).
19.50, 21.35 Сегодня вечером (16+).
21.00 Время.
23.00 Х/ф «ДНЕВНОЙ ДОЗОР» (16+).
1.30 Подкаст.Лаб (16+).

РОССИЯ 1

5.00 Утро России. Суббота.

ГТРК «МУРМАН»

8.00, 14.30, 20.50 Вести. Мурман.
8.20 Парламентский вестник.

* * *

8.35 По секрету всему свету.
9.00 Формула еды (12+).
9.25 Пятеро на одного.
10.10 Сто к одному.
11.00, 14.00, 17.00, 20.00 Вести.
11.30 Наши. Военкоры (12+).
12.00 Доктор Мясников (12+).
13.00 Большие перемены.
14.50 Юмор! Юмор! Юмор! (16+).
17.50 Привет, Андрей! (12+).
21.00 Т/с «ГОРНОЕ СОЛНЦЕ» (16+).
0.40 Т/с «КРОВНАЯ МЕСТЬ» (12+).

НТВ

4.55 Х/ф «МАСТЕР» (16+).
6.20 Жди меня (12+).
7.20 Смотр (0+).
8.00, 10.00, 16.00 Сегодня.
8.20 Поедем, поедим! (16+).
9.20 Едим дома (0+).
10.20 Главная дорога (16+).
11.00 «Живая еда» с Сергеем Малоземовым (12+).
12.00 Квартирный вопрос (0+).
13.00 Основано на реальных событиях: «Вундеркинды. Цена успеха» (16+).
15.00 Своя игра (0+).
16.20 Чрезвычайное происшествие. Расследование (16+).
17.00 «Следствие вели...» с Леонидом Каневским (16+).
19.00 «Центральное телевидение» с Вадимом Такменевым (16+).
20.20 Секрет на миллион: «Юбилей Александра Буйнова» (16+).
22.20 Ты не поверишь! (16+).
23.25 Звезды: «Камызяки» (18+).
0.35 Квартирник НТВ у Маргулиса: «Polnalyubvi» (16+).
1.50 Дачный ответ (0+).
2.45 Т/с «ЧУЖОЙ РАЙОН» (16+).

РОССИЯ К

6.30 Библейский сюжет: «Юрий Нагибин. «Встань и иди».
7.05 Мультфильм.
8.35 Х/ф «СТОЯНКА ПОЕЗДА – ДВЕ МИНУТЫ» (0+).
9.50 Мы – грамотеи!
10.30 Док. фильм «Олег Жаков».
11.10 Х/ф «БЕЛЫЙ КЛЫК» (0+).
12.30 Черные дыры. Белые пятна.
13.10 Коллекция: «Театр «Карло Кола и сыновья».
13.40, 2.00 Док. фильм «Акулы – признание в любви».
14.35 Рассказы из русской истории. Владимир Мединский.
15.25 Док. фильм «Сыны полков».
16.10 Х/ф «АРБАТСКИЙ МОТИВ» (12+).
18.45 Предки наших предков: «Винча. Первые металлурги Европы».
19.30 Новости культуры.
19.45 Репортажи из будущего: «Дрейф континентов».
20.30 Х/ф «ВОДКА ЛИМОН» (12+).
22.00 Агора.
23.00 Клуб «Шаболовка, 37»: «Алексей Давлетшин и «Seven Eight Band».
0.05 Кинескоп: «Юрий Арабов. Письма издалека».
0.45 Х/ф «ФАЛЬШИВАЯ ИЗАБЕЛЛА» (16+).

ТНТ

7.00, 8.00, 9.00, 2.30, 3.15, 4.05, 4.55, 5.45, 6.15 Однажды в России (16+).
9.40, 11.20, 12.55, 14.20 Битва экстрасенсов (16+).
15.55, 18.30 Экстрасенсы. Битва сильнейших (16+).
21.00 Музыкальная интуиция (12+).
23.00, 0.00 Женский стендап (18+).
1.00, 1.50 Женский стендап. Дайджест (18+).

СТС

6.00, 4.50 Мультфильм (0+).
6.30 М/ф «Фиш и Чип. Вредные друзья» (6+).
8.00, 9.00 ПроСТО кухня (12+).
10.00 М/ф «Небесный замок Лапута» (16+).
12.40 Х/ф «ШКОЛА МАГИЧЕСКИХ ЗВЕРЕЙ» (6+).
14.35 Х/ф «ШКОЛА МАГИЧЕСКИХ ЗВЕРЕЙ. ТАЙНА ПОДЗЕМЕЛЬЯ» (6+).
16.40 Х/ф «МОЙ ЛЮБИМЫЙ ПРИЗРАК» (6+).
18.25 Х/ф «КАСПЕР. ЛЕГЕНДА ВОЗВРАЩАЕТСЯ» (6+).
20.20 Х/ф «ПОСЛЕДНИЙ БОГАТЫРЬ: ПОСЛАННИК ТЬМЫ» (12+).
22.30 Х/ф «ЖУТКАЯ СЕМЕЙКА» (16+).
0.35 Х/ф «ЖУТКАЯ СЕМЕЙКА. СВАДЕБНЫЙ ПЕРЕПОЛОХ» (16+).
2.20 Т/с «ПОГНАЛИ» (16+).

ТВЦ

6.35 Православная энциклопедия (6+).
7.05 Х/ф «НЕ ВАЛЯЙ ДУРАКА...» (12+).
9.00 Здоровый смысл (16+).
9.30 Смех, дрожь и видео (16+).
10.05 Мифы о еде: «Рыбные консервы» (16+).
10.55 Просто & вкусно (6+).
11.30, 14.30, 23.35 События.
11.50 Смешите меня семеро (16+).
12.40 Анекдот-клуб «Нехмурые люди» (16+).
13.15, 14.45 Т/с «СЕМЬ МИНУС ОДИН» (16+).
17.15 Т/с «СОБИРАТЕЛЬ КАМНЕЙ» (16+).
21.00 «Постскриптум» с Алексеем Пушковым (16+).
22.15 Право знать! (16+).
23.45 Тайная комната: «В постели с тираном» (16+).
0.30 Русские тайны: «Потомки вождей» (16+).
1.10 Специальный репортаж: «Нюансы дипломатии» (16+).
1.40 Хватит слухов! (16+).
2.05 Актерские драмы: «Талант не пропьешь?» (16+).
2.45 Актерские драмы: «Звезды на весах» (16+).
3.25 Актерские драмы: «Гениальные негодяи» (16+).
4.05 Актерские драмы: «Под маской клоуна» (16+).
4.45 Петровка, 38 (16+).
5.00 Док. фильм «Виталий Соломин. Я принадлежу сам себе...» (16+).

5

5.00, 5.15, 5.55, 6.35, 7.20, 8.05, 10.05, 11.00, 11.55, 12.45, 13.40, 14.35, 15.25, 16.25, 17.20, 18.10, 19.05 Т/с «УСЛОВНЫЙ МЕНТ-3» (16+).
9.00 Страна советов (16+).
9.30 НоваЯ (12+).
20.00, 20.55, 22.00, 23.00 Т/с «РЭМБО» (16+).
0.00 Известия. Главное (16+).
1.05 Светская хроника (16+).
2.10, 2.50, 3.30, 4.10, 4.50 Т/с «НАСТОЯЩИЙ» (16+).

МАТЧ!

6.00 Смешанные единоборства. UFC. Эдсон Барбоза против Лерона Мерфи (16+).
7.00, 11.40, 14.20 Новости.
7.05, 11.45, 16.25, 0.00 Все на матч! Прямой эфир.
10.00 Биатлон. Альфа-Банк. Кубок Содружества. Командный спринт. Женщины. Прямая трансляция.
12.30 Биатлон. Альфа-Банк. Кубок Содружества. Командный спринт. Мужчины. Прямая трансляция.
14.25 Баскетбол. Единая лига ВТБ. «Локомотив-Кубань» (Краснодар) – УНИКС (Казань). Прямая трансляция.
17.00 Футбол. МИР. Российская Премьер-Лига. «Локомотив» (Москва) – «Зенит» (Санкт-Петербург). Прямая трансляция.
19.40 Футбол. МИР. Российская Премьер-Лига. «Краснодар» – «Акрон» (Тольятти). Прямая трансляция.
21.45 Футбол. Чемпионат Испании. «Барселона» – «Бетис». Прямая трансляция.
1.00 Гандбол. Кубок России. Olimpbet. Финал четырех. Мужчины. Финал (6+).
2.30 Смешанные единоборства. UFC. Джош Эмметт против Лерона Мерфи. Прямая трансляция.

4

5.00, 2.20 Самые шокирующие гипотезы (16+).
6.00 С бодрым утром! (16+).
8.30, 12.30, 16.30, 19.30 Новости (16+).
9.00 Минтранс (16+).
10.00 Самая полезная программа (16+).
11.00, 13.00 «Военная тайна» с Игорем Прокопенко (16+).
15.00 Совбез (16+).
17.00 Документальный спецпроект (16+).
18.00 Засекреченные списки (16+).
19.00 Добровэфире (16+).
20.00 Х/ф «СУМАСШЕДШАЯ ЕЗДА» (16+).
21.55 Х/ф «КОНЕЦ СВЕТА» (16+).
0.15 Х/ф «ВСПОМНИТЬ ВСЕ» (18+).

Че!

6.00, 1.45 Большой кэш (16+).
7.00, 5.30 Улетное видео (16+).
12.00 Т/с «ДАЛЬНОБОЙЩИКИ» (16+).
20.45 +100500 (16+).
23.00 +100500 (18+).
2.30 ІТопчик-2 (16+).
4.45 Тревел-блог Че! «Килиманджаро. Смертоносный вулкан» (16+).
5.10 Тревел-блог Че! «Индия. Жизнь вокруг смерти» (16+).

Д

6.30 Т/с «ЖЕНИТЬ НЕЛЬЗЯ РАССОРИТЬ» (16+).
9.50 Уютное утро (16+).
10.15 Т/с «МОЯ СОТАЯ СВАДЬБА» (16+).
14.45 Т/с «ЛЮБИТЬ» (16+).
19.00 Т/с «СПРЯЧЬ МЕНЯ» (16+).
23.00 Метод Рогова (16+).
23.30 Красивая и счастливая (16+).
23.40, 5.30 Т/с «СЧАСТЬЕ МЕНЯ НАЙДЕТ» (16+).
3.15 6 кадров (16+).
3.55 Док. сериал «Чудотворица» (16+).

3

6.00, 5.45 Мультфильм (0+).
8.00 «Вкусно» с Анфисой Чеховой (16+).
8.30, 15.00, 18.00, 23.00 Новости (16+).
8.40, 9.00, 9.30, 10.00, 10.30, 11.00 Мультфильм (6+).
11.45 Х/ф «ДЖИМ ПУГОВКА И МАШИНИСТ ЛУКАС» (6+).
14.00, 15.10 Х/ф «ПОСЛЕДНИЙ ЛЕГИОН» (16+).
16.15, 18.10 Х/ф «ВО ИМЯ КОРОЛЯ» (16+).
19.00 Х/ф «БОГИ ЕГИПТА» (16+).
21.45, 23.10 Х/ф «ЧЕРНАЯ СМЕРТЬ» (16+).
0.00 Х/ф «В ПОИСКАХ ЗВЕРЯ» (18+).
2.00, 2.45, 3.30, 4.15, 5.00 Т/с «ЗАКРЫТАЯ ШКОЛА» (16+).

ОТР

6.00 Человек и судьба (12+).
6.25 Х/ф «ИСТРЕБИТЕЛИ» (12+).
8.00 Пестрый мир (12+).
9.00, 16.00 Календарь (6+).
9.30 Все по-взрослому.
10.30 Специальный репортаж (12+).
10.40 Х/ф «ПЕЧКИ-ЛАВОЧКИ» (12+).
12.20, 15.00, 17.00, 19.00 Новости.
12.25 Х/ф «ТРИЖДЫ О ЛЮБВИ» (12+).
13.50 Почитаем! (12+).
14.05, 5.05 Большая страна (12+).
15.05 Короткометражный фильм «Ты да я, да мы с тобой» (16+).
15.35 Короткометражный фильм «Поперхнулся» (6+).
15.45 Специальный проект ОТР: «Отчий дом. Пряничная история» (12+).
16.30 Док. фильм «Город с историей» (12+).
17.20 Х/ф «КРИМИНАЛЬНЫЙ КВАРТЕТ» (12+).
18.45, 4.50 Песня остается с человеком (12+).
19.15 Очень личное: «Роман Вильфанд» (12+).
19.55 Док. сериал «Вспомнить все» (16+).
20.25 Х/ф «КОНТРИБУЦИЯ» (12+).
23.05 Х/ф «ИДЕАЛЬНЫЕ ДНИ» (18+).
1.05 Х/ф «ВЕРБЛЮЖЬЯ ДУГА» (12+).
2.25 Игра в классики: «Евгений Ташков» (12+).
3.10 Х/ф «ЖЮЛЬ И ДЖИМ» (16+).

ВОСКРЕСЕНЬЕ, 6 АПРЕЛЯ

6.00, 10.00, 12.00 Новости.
6.10 Играй, гармонь любимая! (12+).
6.55 Часовой (12+).
7.25 Здоровье (16+).
8.30 Золотая коллекция «Союзмультфильма» (0+).
9.10 «Непутевые заметки» с Дмитрием Крыловым (12+).
9.30 Мечталлион (12+).
10.15 Жизнь своих (12+).
11.05 Повара на колесах (12+).
12.15 Т-Банк. Открытие Байкала. Первые в истории соревнования на открытом льду (0+).
14.25 30 лет вместе: «Фабрика звезд» (12+).
16.20 30 лет вместе: «Больше, чем спорт» (12+).
18.00 Вечерние новости.
19.00 Три аккорда (16+).
21.00 Время.
22.50 Что? Где? Когда? Весенняя серия. Игры Магистров (16+).
0.00 Х/ф «ВЫСОЦКИЙ. СПАСИБО, ЧТО ЖИВОЙ» (16+).
2.15 Подкаст.Лаб (16+).

РОССИЯ 1

5.30, 2.30 Х/ф «БУДУЩЕЕ СОВЕРШЕННОЕ» (16+).
7.20 В кругу друзей.

ГТРК «МУРМАН»

8.00 Вести Арктики.
8.20 Интервью.
14.30 Вести недели.

* * *

8.35 «Когда все дома» с Тимуром Кизяковым.
9.25 «Утренняя почта» с Николаем Басковым.
10.10 Сто к одному.
11.00, 14.00, 17.00 Вести.
11.30 Наши. Военкоры (12+).
12.00, 1.35 Док. фильм «Голгофа Патриарха Тихона» (12+).
13.00 «Судьба человека» с Борисом Корчевниковым (12+).
15.00 Аншлаг и Компания (16+).
17.50 Песни от всей души (12+).
20.00 Вести недели.
22.30 Москва. Кремль. Путин.
23.00 Воскресный вечер с Владимиром Соловьевым (12+).

НТВ

4.55 Х/ф «МЕСТЬ БЕЗ ПРАВА ПЕРЕДАЧИ» (16+).
6.40 «Центральное телевидение» с Вадимом Такменевым (16+).
8.00, 10.00, 16.00 Сегодня.
8.20 У нас выигрывают! (12+).
10.20 Первая передача (16+).
11.00 Чудо техники (12+).
12.00 Дачный ответ (0+).
13.00 НашПотребНадзор (16+).
14.00 Однажды... (16+).
15.00 Своя игра (0+).
16.20 «Человек в праве» с Андреем Куницыным (16+).
17.00 «Следствие вели...» с Леонидом Каневским (16+).
18.00 Новые русские сенсации (16+).
19.00 Итоги недели.
20.20 Маска (12+).
23.40 Звезды сошлись (16+).
1.10 Основано на реальных событиях» (16+).
2.50 Чрезвычайное происшествие. Расследование (16+).
3.20 Х/ф «МАСТЕР» (16+).

РОССИЯ К

6.30, 2.40 Мультфильм.
8.15 Х/ф «НОС» (12+).
9.55 Тайны старого чердака: «Вредит ли художнику вредный характер?».
10.25, 1.15 Диалоги о животных: «Алматинский зоопарк».
11.05 Х/ф «СОЛДАТЫ В СИНИХ ШИНЕЛЯХ» (16+).
12.10 Метод Сократа.
12.50 Невский ковчег. Теория невозможного: «Иван Павлов».
13.20 Неизвестные маршруты Беларуси: «Гомельская область. Из Житковичей в Наровлю».
14.00 «Элементы» с Инной Мирзоян: «Опера не в концертном исполнении».
14.30 Игра в бисер: «Иван Бунин. «Чистый понедельник».
15.15 Х/ф «ФАЛЬШИВАЯ ИЗАБЕЛЛА» (16+).
16.30 «Картина мира» с Михаилом Ковальчуком.
17.10 Пешком... «Старинные вывески Москвы».
17.40 Романтика романса.
18.40 Док. фильм «Братья Газдановы. Семеро бессмертных».
19.30, 19.45 Новости культуры.
20.25 Х/ф «АТЫ-БАТЫ, ШЛИ СОЛДАТЫ...» (12+).
21.50 Телеспектакль «Павел I».
0.10 Х/ф «А ПАРОХОДЫ ГУДЯТ И УХОДЯТ...» (16+).
1.55 Искатели: «Русский вояж Великого магистра».

ТНТ

7.00, 7.30, 8.30, 2.55, 3.40, 4.30, 5.15 Однажды в России (16+).
9.30 Время завтрака (16+).
10.00, 12.45, 15.25 Экстрасенсы. Битва сильнейших (16+).
18.00 Сокровище императора (16+).
21.40 Титаны (16+).
23.40 Шоу Воли (16+).
0.40 Конфетка (16+).
6.00 Утро ТНТ (16+).

СТС

6.00, 4.50 Мультфильм (0+).
7.35 М/ф «Астерикс и тайное зелье» (6+).
9.20 Х/ф «ПРИКЛЮЧЕНИЯ АЛАДДИНА» (16+).
11.15 Х/ф «МОЙ ЛЮБИМЫЙ ПРИЗРАК» (6+).
12.55 Х/ф «КАСПЕР. ЛЕГЕНДА ВОЗВРАЩАЕТСЯ» (6+).
14.55 Х/ф «ПОСЛЕДНИЙ БОГАТЫРЬ: ПОСЛАННИК ТЬМЫ» (12+).
17.00 Богатырские игры (16+).
19.30 В темноте (16+).
22.00 Кто тут жулик? (16+).
23.05 Х/ф «ПРИТВОРИСЬ МОИМ ПАРНЕМ» (16+).
1.00 Х/ф «КАК ЖЕНИТЬ ХОЛОСТЯКА» (18+).
2.25 Т/с «ПОГНАЛИ» (16+).

ТВЦ

5.45 Т/с «ОНА НАПИСАЛА УБИЙСТВО» (12+).
9.00 Х/ф «КАК ВЕРНУТЬ МУЖА ЗА ТРИДЦАТЬ ДНЕЙ» (12+).
10.55 Полезная программа (6+).
11.30, 0.20 События.
11.50, 4.25 Наша смешная жизнь (16+).
12.35 Х/ф «ЛАРЕЦ МАРИИ МЕДИЧИ» (12+).
14.30 Московская неделя.
15.00 Дорогие товарищи: «Грузинская мафия» (16+).
15.50 Охота на маньяка: «Дело о стаффордширском терьере» (16+).
16.40 90-е: «Звезды на час» (16+).
17.35 Т/с «НЕКРАСИВАЯ ПОДРУЖКА» (12+).
21.40, 0.35 Т/с «РЕПЕЙНИК» (12+).
1.20 Петровка, 38 (16+).
1.30 Т/с «СЕМЬ МИНУС ОДИН» (16+).
5.05 Москва резиновая (16+).
5.30 Московская неделя (12+).

5

5.00, 5.30, 6.05, 6.45, 7.35, 8.20, 9.30, 9.40, 10.40, 11.35, 12.25, 13.20, 14.15, 15.15, 16.05, 17.00, 18.00 Т/с «НАСТОЯЩИЙ» (16+).
9.00 «Фирменный рецепт» с Емельяненко (12+).
18.55, 19.45, 20.35, 21.25 Т/с «СНАЙПЕР. ОРУЖИЕ ВОЗМЕЗДИЯ» (16+).
22.20, 23.15, 0.05, 1.00 Т/с «НЕ ПОКИДАЙ МЕНЯ» (12+).
1.50, 2.35, 3.20, 4.05 Т/с «СВИДЕТЕЛИ» (16+).

МАТЧ!

6.00 Смешанные единоборства. UFC. Джош Эмметт против Лерона Мерфи. Прямая трансляция.
7.00 Новости.
7.05, 15.45 Все на матч! Прямой эфир.
9.30 Лыжные гонки. ФосАгро. Кубок России. Масс-старт. Женщины. Прямая трансляция.
10.55 Лыжные гонки. ФосАгро. Кубок России. Масс-старт. Мужчины. Прямая трансляция.
11.50 Лыжная страна.
12.20 Биатлон. Альфа-Банк. Кубок Содружества. Масс-старт. Женщины. Прямая трансляция.
13.35 Биатлон с Дмитрием Губерниевым.
14.20 Биатлон. Альфа-Банк. Кубок Содружества. Масс-старт. Мужчины. Прямая трансляция.
16.15 Футбол. МИР. Российская Премьер-Лига. «Ростов» (Ростов-на-Дону) – «Спартак» (Москва). Прямая трансляция.
18.30 Футбол. МИР. Российская Премьер-Лига. ЦСКА – «Динамо» (Москва). Прямая трансляция.
21.40 Футбол. Чемпионат Италии. «Рома» – «Ювентус». Прямая трансляция.
23.45 После футбола с Георгием Черданцевым.
1.00 Док. фильм «Рафаэль Надаль» (12+).
2.00 Волейбол. Чемпионат России. Pari Суперлига. Мужчины. 1/2 финала (6+).
3.55 Новости (0+).
4.00 Футбол. Чемпионат Германии. «Фрайбург» – «Боруссия» (Дортмунд) (6+).

4

5.00, 23.55 Самые шокирующие гипотезы (16+).
6.00 С бодрым утром! (16+).
8.30, 12.30 Новости (16+).
9.00 Самая народная программа (16+).
9.30 Знаете ли вы, что? (16+).
10.30 Наука и техника (16+).
11.30 Легенды и мифы (16+).
13.00 Неизвестная история (16+).
14.00 Купи-продай (16+).
15.00 Х/ф «СУМАСШЕДШАЯ ЕЗДА» (16+).
16.55 Х/ф «ОПАСНЫЕ ПАССАЖИРЫ ПОЕЗДА 123» (16+).
19.00 Х/ф «ИГРА ГАННИБАЛА» (16+).
21.00 Х/ф «ВОРОН» (16+).
23.00 «Итоговая программа» с Петром Марченко (16+).

Че!

6.00 Улетное видео (16+).
12.00 Т/с «ДАЛЬНОБОЙЩИКИ» (16+).
20.30 +100500 (16+).
23.00, 23.30 +100500 (18+).
1.45 Большой кэш (16+).
2.30 Т/с «СОЛДАТЫ-14» (16+).

Д

6.30 Т/с «СЧАСТЬЕ МЕНЯ НАЙДЕТ» (16+).
9.20 Метод Рогова (16+).
9.50 Пять ужинов (16+).
10.05 Т/с «УКРОЩЕНИЕ УКРОТИТЕЛЬНИЦЫ» (16+).
14.35 Т/с «ЭХО ПРОШЛОГО» (16+).
19.00 Т/с «СПРЯЧЬ МЕНЯ» (16+).
23.55 Т/с «ЖЕНИТЬ НЕЛЬЗЯ РАССОРИТЬ» (16+).
3.15 Док. сериал «Чудотворица» (16+).

3

6.00, 5.45 Мультфильм (0+).
7.30 «Вкусно» с Анфисой Чеховой (16+).
8.00 Новый день (16+).
8.30, 18.00 Новости (16+).
8.40, 9.00, 9.30, 10.00, 10.30 Мультфильм (6+).
11.00, 11.45, 12.15, 12.45, 13.15, 13.45, 14.15, 14.45, 15.15, 15.45, 16.15, 16.45, 17.30, 17.55, 18.10, 18.30 Т/с «ПОРЧА» (16+).
19.10, 20.00, 21.00, 22.00 Т/с «СПЛЕТНЯ» (16+).
23.00 Итоги с Малькевичем (16+).
0.00 Х/ф «ПОСЛЕДНИЙ ЛЕГИОН» (18+).
1.45, 2.45, 3.30, 4.15, 5.00 Т/с «ЗАКРЫТАЯ ШКОЛА» (16+).

ОТР

6.00, 0.25 Х/ф «ЧЕЛОВЕК-ЗВЕРЬ» (16+).
7.40 От прав к возможностям (12+).
8.00 Пестрый мир (12+).
9.00, 16.00 Календарь (6+).
9.30 Все по-взрослому.
10.30 «На приеме у главного врача» с Марьяной Лысенко (12+).
11.25, 12.05 Х/ф «НЕЗНАКОМЦЫ В ПОЕЗДЕ» (16+).
12.00, 15.00, 17.00, 19.00 Новости.
13.15 Док. фильм «Николай Урванцев. Черный уголь и белые пятна» (12+).
13.45 Специальный проект ОТР: «Конструкторы будущего. Собачья работа» (12+).
14.05 Большая страна (12+).
15.05 Моя история: «Мария Кнушевицкая» (16+).
16.30 Док. сериал «Свет и тени: «Акира Куросава» (16+).
17.10 Х/ф «НЕПОДСУДЕН» (12+).
18.30 Острова в океане: «Валаам. Высокая земля» (12+).
19.15 «Клуб главных редакторов» с Павлом Гусевым (12+).
20.20 Х/ф «ТОРПЕДОНОСЦЫ» (12+).
21.50 Х/ф «ЖЮЛЬ И ДЖИМ» (16+).
23.35 Док. фильм «Женщина из убитой деревни» (16+).
0.00 Док. фильм «Немой крик» (16+).
0.10 Док. фильм «Горсть песка» (16+).
2.05 Вспомнить все: «Полководцы Победы. Маршал Конев. Курская дуга» (16+).
2.15 Х/ф «ГАРМОНЬ» (12+).
3.15 Х/ф «КОНТРИБУЦИЯ» (12+).

ЗАКЛЮЧЕНИЕ О РЕЗУЛЬТАТАХ ОБЩЕСТВЕННЫХ ОБСУЖДЕНИЙ

27 марта 2025 г.

По проекту «Проект планировки и проект межевания территории по адресу: Мурманская область, городской округ город-герой Мурманск, город Мурманск, улица Шабалина. Кадастровые номера земельных участков: 51:20:0001308:1457, 51:20:0001308:9, 51:20:0001308:1478, 51:20:0001308:1528» (далее – проект).

В общественных обсуждениях проекта приняло участие 32 участника общественных обсуждений.

Заключение о результатах общественных обсуждений подготовлено на основании протокола общественных обсуждений от 27 марта 2025 года.

Предложения и замечания участников общественных обсуждений:

№ п/п	Содержание внесенных предложений и замечаний	Аргументированные рекомендации на предложение/ и замечание	Результат рассмотрения внесенных предложений и замечаний (целесообразно к учету/или нецелесообразно к учету)
1	2	3	4
граждан, являющихся участниками общественных обсуждений и постоянно проживающих на территории, в пределах которой проведены общественные обсуждения			
1	Это очень плохая идея вырубить зеленую зону которая радовала весь прилежащий район и застроить ее. В городе нет необходимости строить такие высокие жилые здания, о проблемах таких ЖК многое расскажут жители других городов. И еще вырубать деревья, которые очень плохо у нас растут не очень правильное решение. Лучше бы с деревяшками на Жилстрое, Бондарной и «Больничке» разобрались и вместо них что-то построили.	В соответствии с пунктом 2.53 Правил благоустройства территории муниципального образования город Мурманск, утвержденных решением Совета депутатов города Мурманска от 27.10.2017 № 40-712, пунктом 3.10 «СП 42.13330.2016. Свод правил. Градостроительство. Планировка и застройка городских и сельских поселений. Актуализированная редакция СНиП 2.07.01-89*» озеленение – составная и необходимая часть благоустройства и ландшафтной организации территории, обеспечивающая формирование устойчивой среды муниципального образования с активным использованием существующих и/или создаваемых вновь природных комплексов, озелененные территории выполняют защитные санитарно-гигиенические и рекреационные функции, в том числе зоны отдыха населения. В соответствии с РНГП Мурманской области, уровень обеспеченности, суммарная площадь озелененной территории квартала многоквартирной застройки – не менее 6 кв. м на 1 жителя квартала. На основании письма о предоставление информации от 19.11.2024 г. № 33-02/4039-МГ от Министерства градостроительства и благоустройства Мурманской области, в решениях проекта планировки учтено сокращение территорий зеленых насаждений на 25% для проектируемой территории. В соответствии с нормативной потребностью (с учетом сокращения) площадь озелененных территорий должна составить не менее 11,0 тыс. кв. м (проектная численность населения 2 453 чел.). В соответствии с решениями проекта планировки предусмотрено порядка 12,3 тыс. кв. м озеленения на проектируемой территории в границах планируемого квартала. Кроме того, благоустройство внутридворовой территории будет разработано по индивидуальному проекту, предусматривающему устройство досуговой зоны для жителей: амфитеатр, площадка с катком, прогулочные зоны и детские площадки, оборудованные малыми архитектурными формами по индивидуальному проекту. Данный проект, разработан на территории улицы Шабалина. Территория на Жилстрое, Бондарной и «Больничке» проектом не рассматривается.	Нецелесообразно к учету
2	Пугает этажность: зачем такие «человейники»? Все в пробках встанет, как во всех подобных районах в других городах. Малоэтажная застройка гораздо приятнее для жизни и современнее.	Внутри проектируемой территории движение автомобильного транспорта будет осуществляться по двухполосным основным проездам. При назначении параметров проездов учитывались СП 476.1325800.2020 «Территории городских и сельских поселений. Правила планировки, застройки и благоустройства жилых микрорайонов» (п. 9.2.12), СП 42.13330.2016 (таб. 11.6) и РНГП Мурманской области (п. 6.2.4). Ширина полосы основных проездов составляет 3,0 м. Общая протяженность проектируемых проездов – 1,87 км. Внутри проектируемой территории не планируется организация движения общественного транспорта. Дальность пешеходных подходов от проектируемых жилых многоквартирных домов до ближайших существующих остановок общественного пассажирского транспорта на улицах Шабалина и Героев Рыбачьего составляет 400 м, что не превышает допустимую максимальную дальность пешеходных подходов до остановок общественного транспорта (согласно письму комитета по развитию городского хозяйства администрации города Мурманска от 21.11.2024 № 23-09-13/7010. Нормативный (предельный) показатель пешеходной доступности остановок общественного транспорта установлен в соответствии с распоряжением Министерства транспорта и дорожного хозяйства Российской Федерации от 31.01.2017 № НА-19-р «Об утверждении социального стандарта транспортного обслуживания населения при осуществлении перевозок пассажиров и багажа автомобильным транспортом и городским наземным электрическим транспортом» и должен составлять не более 400 м).	Нецелесообразно к учету
3	При проектировании не учтено мнение жильцов, уже проживающих в границах планируемой застройки, нет необходимости строить жилье повышенной этажности (максимум 7 этажей) и такой плотной застройки. В проекте планируется убрать зеленую зону, нет мест для занятия спортом и детских площадок, дорога Шабалина 4 – Героев Рыбачьего является улицей жилого сектора, и движение грузовых машин и техники не предусмотрено, а главное – город не содержит этот проезд в нормативном состоянии, и проехать в зимнее время проблема, а тротуар не чистят совсем. После постройки этих домов там будет полный коллапс. Проект не для комфортного проживания на Севере, солнца и так мало, так мы создадим колодцы, как будто нет мест, где можно убрать деревяшки и построить на их месте комфортное жилье. Проект сырой и требует доработки по этажности домов, плотности застройки, учета сохранения максимально зеленой зоны и мест отдыха (детские площадки и места для футбола, хоккея), подвижных игр. В противном случае вы не привлекаете людей на Север, а, наоборот, стимулируете уезжать в более комфортные города. Против застройки «человейником» данных участков.	Благоустройство внутридворовой территории детально прорабатывается на стадии разработки планировочных решений в соответствии с требованиями и нормами законодательства. Концепцией застройки предполагается устройство по индивидуальному проекту досуговой зоны для жителей формируемого квартала: амфитеатр, площадка с катком, прогулочные зоны и детские площадки, площадки для занятия спортом и велопрогулок, оборудованные малыми архитектурными формами по индивидуальному проекту. Выделяемая дополнительная площадь под досуговую зону ориентировочно составляет 0,57 га. Кроме того, внутри каждой очереди застройки так же предусматривается устройство площадок отдыха для детского и взрослого населения, площадок для занятия спортом, требуемыми в соответствии с нормативами СанПин 2.1.2.2645-10. Проект озеленения предусматривает посадки зеленых насаждений, ориентированных на климатические условия региона. Для комфортного проживания жителей проектом во встроенных помещениях первых этажей предусматривается размещение фоков, кофе, магазинов, предприятий бытового облсуживания, салонов красоты. Расчеты обеспеченности естественным освещением и инсоляцией – обязательное требование для учета при разработке проектной документации. Проверка соответствия требованиям СаНПиН осуществляется на стадии проведения экспертизы проектной документации и является обязательным требованием.	Нецелесообразно к учету
4	Сразу появляется вопрос: почему в оповещении было указано, что обсуждение начнется с 13 числа по 26, начало оповещения сдвинулось на неделю а конец – нет. Также хочу выразиться категорически против застройки этого участка шестнадцатиэтажными домами. Во-первых, чтобы построить все те дома, которые нарисованы в плане, нужно уничтожить больше 25 процентов зеленых насаждений возле дома. А, во-вторых, в этом году было закончено многомиллионное строительство дороги и тротуара к дому четыре по улице Шабалина, также минимум два раза полностью перекапывали перекресток возле «Пятерочки», и заново его асфальтировали. Как застройщики собираются проводить воду и другие коммуникации к этому жилищному комплексу, а также вести его строительство, не испортив при этом дорогу. В-третьих, в документах к проекту не представлен ответ Министерства обороны о том, как оно отнесется к строительству многоэтажных домов, с которых будет полностью просматриваться территория воинских частей.	Проект планировки и проекту межевания территории по адресу: Мурманская область, городской округ город-герой Мурманск, город Мурманск, улица Шабалина. Кадастровые номера земельных участков: 51:20:0001308:1457, 51:20:0001308:9, 51:20:0001308:1478, 51:20:0001308:1528, подготовлен в соответствии с приказом Министерства градостроительства и благоустройства Мурманской, от 24.12.2024 № 201 «О подготовке документации по планировке территории в границах земельных участков 51:20:0001308:1478, 51:20:0001308:1457, 51:20:0001308:9, 51:20:0001308:1528, и земель кадастрового квартала 51:20:0001308 в городе Мурманске»; Вся информация была вывешена на подъезды домов квартала с номером 51:20:0001308 о Сроках проведения общественных обсуждений по Проекту с 13.03.2025 (включительно) по 28.03.2025 (включительно). Проект и информационные материалы к нему будут представлены на портале Мурманской области «Открытый электронный регион», https://openregion.gov-murman.ru/npa, а также на экспозиции по адресу: город Мурманск, проспект Ленина, дом 77. Экспозиция открыта в рабочие дни с *20.03.2025 года по 26.03.2025 года.* Часы работы экспозиции: понедельник – пятница с 11.00 до 13.00, с 14.00 до 16.00. Проектом предусматривается устройство на территории комплексной жилой застройки подземной безнапорной ливневой канализации. Поверхностный сток дождевых и талых вод на территории проектирования предполагается осуществлять по проезжей части проездов с последующим сбросом через проектируемые участки подземной канализации и дождеприемные колодцы в сеть существующей подземной ливневой канализации. На основании писем Мурманского муниципального бюджетного учреждения «Управление дорожного хозяйства» (далее – ММБУ «УДХ») от 11.10.2024 № 09-22/7697 и от 28.10.2024 № 09-22/8119, а также технических условий № 34 на подключение к сетям ливневой канализации объекта «Строительство многоквартирных жилых домов в г. Мурманске по адресу: ул. Шабалина», расположенного в границах земельных участков с кадастровыми номерами: 51:20:0001308:1457, 51:20:0001308:9, 51:20:0001308:1478, 51:20:0001308:1528, планируемая подземная безнапорная канализация будет подключена к существующим сетям ливневой канализации через дождеприемные колодцы с установленными комбинированными фильтрующими патронами. В конструкциях последних дождеприемных колодцев, перед подключением к системе ливневой канализации города, необходимо предусмотреть установку песко – и жироуловителей глубиной не менее 500 мм. Для обеспечения планируемых объектов централизованной системой водоотведения проектом планировки предусматривается в границе рассматриваемой территории строительство канализационной насосной станции производительностью 500 куб.м/сут, канализации самотечной и напорной общей протяженностью 1,1 км. Прокладку трубопроводов предлагается выполнить в соответствии с требованиями СП 32.13330.2018, СП 42.13330.2016 «Свод правил. Градостроительство. Планировка и застройка городских и сельских поселений. Актуализированная редакция СНиП 2.07.01-89*». Способ прокладки – подземный. Суммарный суточный объем хозяйственно-бытовых сточных вод в границе рассматриваемой территории – 444,02 куб.м/сут. (в соответствии с предоставленными данными от застройщика). Показатели водоотведения уточняются на стадии подготовки проектной и рабочей документации (стадия архитектурно-строительного проектирования), после уточнения характеристик планируемых к размещению объектов. На стадии архитектурно-строительного проектирования уточняются технические характеристики и трассировка сетей водоотведения, участки ввода в объекты капитального строительства. Также на стадии архитектурно-строительного проектирования проводится гидравлический расчет канализационной сети с применением специализированных программных комплексов и уточняются диаметры сетей водоотведения по участкам. Параметры и назначения планируемых объектов соответствуют нормативам градостроительного проектирования и требованиям градостроительных регламентов. В границе рассматриваемой территории отсутствуют объекты капитального строительства, при этом по территории проходит, вдоль западной границы, трубопроводы тепловых сетей. Проектные решения Раздел выполнен в соответствии с требованиями СП 124.13330.2012 «СНиП 41-02-2003 «Тепловые сети», СП 50.13330.2024 «СНиП 23-02-2003 «Тепловая защита зданий», СП 89.13330.2016 «СНиП II-35-76 «Котельные установки». Климатические данные для расчета тепловых нагрузок приняты в соответствии с СП 131.13330.2020 «СНиП 23-01-99* «Строительная климатология»: - расчетная температура наружного воздуха для проектирования отопления – минус 28 °С; - средняя температура наружного воздуха за отопительный период – минус 3,3 °С; - продолжительность отопительного периода – 273 суток.	Нецелесообразно к учету

		С учетом развития территории и роста присоединяемых мощностей – 5,05 Гкал/ч (в соответствии с предоставленными данными от застройщика), в рассматриваемых границах проекта планировки предусмотрено строительство сетей теплопровода распределительного (квартального) протяженностью 0,5 км для подключения объектов на рассматриваемой территории. Теплоснабжение планируемых к размещению жилых и административных зданий, предусмотрено от планируемых к размещению тепловых сетей. Проектируемую сеть теплоснабжения предлагается выполнить из стальных труб в современной тепловой изоляции, а также с использованием современных методов компенсации тепловых удлинений. Способ прокладки – подземный. Трубопроводы теплоснабжения прокладываются в соответствии с требованиями СП 124.13330.2012, СП 42.13330.2016 «СНиП 2.07.01-89* Градостроительство Планировка и застройка городских и сельских поселений». Проектом предлагается внедрение энергосберегающих технологий на всех этапах производства, транспортировки и потребления тепловой энергии. В качестве энергосберегающих технологий предлагается применение трубопроводов в современной пенополиуретановой изоляции, установка частотно-регулируемых приводов на насосы, установка приборов учета тепловой энергии и средств автоматического регулирования. На момент разработки проекта в рассматриваемых границах расположены линии электропередачи 6 и 0,4 кВ. Проектные решения На территории проектов планировки предусматривается размещение потребителей электрической энергии, относящиеся в отношении обеспеченности надежности электроснабжения к электроприемникам II категории. С учетом развития территории и роста присоединяемых мощностей – 3668 кВт (в соответствии с предоставленными данными от застройщика), в рассматриваемых границах проекта планировки предусмотрено: - строительство одной РТП 6/0,4 кВ (проходной ТП) 2 х 1250 кВА; - строительство двух ТП 6/0,4 кВ 2 х 1250 кВА; - строительство кабельных линий электропередачи 6 кВ, для подключения проектируемых ТП-6/0,4 кВ, общей протяженностью 0,7 км (в границах проектирования); - строительство распределительных линий электропередачи 0,4 кВ до ВРУ-0,4 потребителей, общей протяженностью 0,8 км. Передача электрической мощности проектируемым потребителям осуществляется непосредственно от проектируемых трансформаторных подстанций ТП 6/0,4 кВ по распределительным электрическим сетям напряжением 0,4 кВ. На последующих стадиях подготовки проектной и рабочей документации подлежат уточнению параметры сетей, точки подключения и технические условия на подключение к сетям инженерно-технического обеспечения запрашиваются в организациях, осуществляющих эксплуатацию сетей инженерно-технического обеспечения в данной сфере. Инвестор взял на себя обязательства при реализации проекта осуществить комплексное благоустройство парка с созданием различных функциональных зон для отдыха жителей всех возрастов. Отсутствие потребности в строительстве социальных объектов обеспечило расширение площади проектируемого парка, которая согласно разработанной концепции благоустройства составляет 8,34 Га. Согласно информации ФГКУ «Северо-Западное территориальное управление имущественных отношений» Минобороны России (далее – Учреждение), учитывая большое значение для региона проекта по развитию жилищного строительства в границах кадастрового квартала № 51:20:0001308, а также наличие информации, что по результатам проведения кадастровых работ все объекты недвижимости, состоящие на учете Учреждения, входят в уточненные границы земельного участка, возражения по реализации данного проекта у Учреждения отсутствуют.	Нецелесообразно к учету
5	Отсутствует каталог координат устанавливаемых красных линий, нет привязки к существующем красным линиям. Изменение красных линий должно быть выполнено с учетом категорий улиц Шабалина и Героев Рыбачьего.	Дополнить проект каталогами координат границ изменяемых красных линий и линий отступа от красных линий.	Целесообразно к учету
иных участников общественных обсуждений			
1	Предложения и замечания не поступили	-	-

Выводы по результатам общественных обсуждений: в связи с нецелесообразностью поступивших замечаний и предложений участников общественных обсуждений, с учетом поступившего замечания участника общественных обсуждений проект рекомендуется к принятию с учетом дополнения проекта каталогами координат границ изменяемых красных линий и линий отступа от красных линий.

«27» марта 2025 г. _____
(дата) (подпись)

И. М. Журавлева, председатель организационного комитета по проведению публичных слушаний или общественных обсуждений по вопросам градостроительной деятельности, градостроительного зонирования, правилам благоустройства

ЗАКЛЮЧЕНИЕ
О РЕЗУЛЬТАТАХ ОБЩЕСТВЕННЫХ ОБСУЖДЕНИЙ

27 марта 2025 г.

По проекту «Проект планировки и проект межевания территории, расположенной в границах ул. Ломоносова, ул. Морская, Кольский проспект, Лыжный проезд, город Мурманск Мурманской области» (далее – проект).
В общественных обсуждениях проекта приняло участие 254 участника общественных обсуждений.
Заключение о результатах общественных обсуждений подготовлено на основании протокола общественных обсуждений от 27 марта 2025 года.
Предложения и замечания участников общественных обсуждений:

№ п/п	Содержание внесенных предложений и замечаний	Аргументированные рекомендации на предложение/и замечание	Результат рассмотрения внесенных предложений и замечаний (целесообразно к учету/или нецелесообразно к учету)
1	2	3	4
граждан, являющихся участниками общественных обсуждений и постоянно проживающих на территории, в пределах которой проведены общественные обсуждения			
	Планируемая для застройки территория покрыта растениями (деревья, кустарники, травы). Земельный участок остался единственным кусочком живой природы в черте города, где жители и гости города могут спокойно гулять, дышать свежим воздухом, а не выхлопными газами автомобилей. Застройка этого участка приведет к уничтожению деревьев, кустарников и естественной среды обитания для птиц и других животных. Это невосполнимая потеря для природы Кольского края и задевает интересы ближайших жителей домов и ограничивает право граждан на благоприятную окружающую среду и экологию.	В соответствии с пунктом 2.53 Правил благоустройства территории муниципального образования город Мурманск, утвержденных решением Совета депутатов города Мурманска от 27.10.2017 № 40-712, пунктом 3.10 «СП 42.13330.2016. Свод правил. Градостроительство. Планировка и застройка городских и сельских поселений. Актуализированная редакция СНиП 2.07.01-89*» озеленение – составная и необходимая часть благоустройства и ландшафтной организации территории, обеспечивающая формирование устойчивой среды муниципального образования с активным использованием существующих и/или создаваемых вновь природных комплексов, озелененные территории выполняют защитные санитарно-гигиенические и рекреационные функции, в том числе зоны отдыха населения. В соответствии с РНГП Мурманской области, уровень обеспеченности, суммарная площадь озелененной территории квартала многоквартирной застройки – не менее 6 кв. м на 1 жителя квартала. В соответствии с нормативной потребностью площадь озелененных территорий должна составить не менее 21,3 тыс. кв. м (проектная численность населения 3,5 тыс. чел.). В соответствии с решениями проекта планировки предусмотрено порядка 35 тыс. кв. м озеленения на территориях жилой застройки и порядка 84 тыс. кв. м озеленения прилегающего парка на территории Малой Долины Уюта в границах планируемого квартала.	Нецелесообразно к учету
2	Строительство нового жилья приведет к пробкам, проблеме выезда машин в сторону центра. Дополнительная нагрузка создаст для автомобилистов (жителей) дополнительные проблемы и аварийные ситуации.	Внутри проектируемой территории движение автомобильного транспорта будет осуществляться по двухполосным внутриквартальным проездам. Интеграция микрорайона в улично-дорожную сеть города осуществлена с южной стороны через участки трех планируемых улиц местного значения к магистральной улице районного значения ул. Морской, с северной стороны путем примыкания планируемого проезда к улице местного значения проезд Лыжный. В целях соответствия классификации улично-дорожной сети, принятой генеральным планом, а также учитывая планируемое увеличение интенсивности движения на выездах из проектируемого микрорайона необходимо провести реконструкцию участков улично-дорожной сети (улица Морская и проезд Лыжный). В процессе проектирования и строительства ЖК городом будут разработаны мероприятия по оптимизации организации дорожного движения, в том числе проработан вопрос организации светофорного регулирования выездов для снижения транспортной нагрузки на улично-дорожную сеть.	Нецелесообразно к учету
3	На территории, планируемой для застройки, находится территория, где официально разрешено выгуливать собак. Располагается детская площадка «Полянка полярника». Застройка приведет к уничтожению данных объектов.	Статьей 13 Федерального закона от 27.12.2018 № 498-ФЗ «Об ответственном обращении с животными и о внесении изменений в отдельные законодательные акты Российской Федерации» установлены требования к содержанию домашних животных. Согласно указанным требованиям не допускается выгул животного вне мест, разрешенных решением органа местного самоуправления для выгула животных. На территории города Мурманска перечень мест для выгула собак утвержден постановлением администрации города Мурманска от 14.01.2021 № 25 «Об утверждении перечня мест для выгула домашних животных». Территория для выгула собак на территории Долины Уюта не включена в данный перечень. Ближайшие территории для выгула собак: территория для выгула собак в районе дома 6 по ул. Полярный Круг, откос, расположенный за домом 12 по ул. Полярный Круг. Согласно проекту северная и восточная части территории проектирования будут благоустроены: разместятся пешеходные зоны, велосипедные дорожки, детские площадки, площадки для выгула собак. Детская площадка «Полянка полярника» при реализации проекта будет перенесена в парковую зону, устройство которой планируется силами инвестора, совместно со строительством жилой застройки. Концепцией благоустройства парка предусмотрено создание 2 площадок для выгула собак – малых и крупных пород. Обе площадки будут оснащены разнообразным оборудованием для тренировки и игр с питомцами.	Нецелесообразно к учету
4	Проходят старые коммуникации уже существующих многоквартирных домов.	Согласно Проекту для обеспечения планируемых объектов централизованной системой водоснабжения проектом планировки в границе рассматриваемой территории предусматривается строительство сетей водоснабжения, перекладка магистрального водопровода диаметром 315 мм, переключение сети водоснабжения, попадающей в границу рассматриваемой территории со стороны проспекта Кольского в юго-западной части. Способ прокладки – подземный. С учетом развития территории и роста присоединяемых мощностей в рассматриваемых границах проекта планировки предусмотрено: ☐ перекладка с выносом участков линий электропередачи 6 кВ протяженностью 0,9 км; ☐ строительство РП-6/0,4 кВ и линий электропередачи 6 кВ для подключения; ☐ строительство четырех ТП-6/0,4 кВ в соответствии с электрической нагрузкой (Таблица 8); ☐ строительство линий электропередачи 6 кВ, для подключения проектируемых ТП-6/0,4 кВ, общей протяженностью 1,7 км; ☐ строительство распределительных линий электропередачи 0,4 кВ, общей протяженностью 2,0 км.	Нецелесообразно к учету

		Теплоснабжение планируемых к размещению жилых и административных зданий, предусмотрено от планируемых к размещению тепловых сетей. Решения по прокладке (перекладке) инженерных сетей будут приняты в рамках разработки проектной документации в соответствии с техническими условиями, предоставленными сетевыми организациями, и при согласовании с ними.	
5.	В проекте планировки территории вводится наименование «Малая Долина Уюта», такое наименование элементов планировочной структуры отсутствует в перечне, утвержденном Постановление Администрации города Мурманска от 24.07.2002 № 1685 «Об утверждении границ, номеров и наименований элементов планировочной структуры города Мурманска».	Вопрос не относится к обсуждению проекта планировки территории. Вместе с тем считаем возможным сообщить следующее. Наименование «Малая Долина Уюта» внесено в проект Документации по планировке территории как планируемый элемент планировочной структуры. На территории предполагаемой жилой застройки имеется действующий элемент планировочной структуры (ЭПС) – «территория Долина Уюта». После утверждения Документации по планировке территории будет создан новый ЭПС в границах существующего. После утверждения ППТ и ПМ в перечень ЭПС будут внесены соответствующие изменения.	Нецелесообразно к учету
6.	Территорию необходимо облагородить и сделать удобный парк для прогулок. Сохранить место для проведения соревнований по национальным видам спорта.	Согласно пояснительно записке в составе проекта решения концепции мастер-плана предусматривают на территории Малой Долины Уюта организацию парка. Между группами жилых домов предложена организация пешеходных бульваров, которые обеспечивают связь с парком на территории Малой Долины Уюта. Проект организации парка разрабатывается отдельным документом.	Нецелесообразно к учету
7.	Строительные работы в непосредственной близости от домов вызовут дискомфорт жильцов.	Вопросы организации строительного производства решаются проектом организации работ и имеют ограниченную продолжительность. Строительство должно вестись в полном соответствии с нормами Закона Мурманской области № 1888-01-ЗМО от 03 июля 2015 года «Об обеспечении тишины и покоя граждан на территории Мурманской области».	Нецелесообразно к учету
8.	Реализовать проект победителя конкурса 2020 г. по благоустройству малой «Долины Уюта»	Внесенное предложение не отнесено к рассматриваемому проекту. Вместе с тем считаем возможным сообщить следующее. 1. Территория Малой Долины Уюта по составу грунтов и рельефу (перепадам высот) очень сложна для освоения и благоустройства. 2. Ранее подготовленные, в соответствии с нормативами, проекты подрядчики не смогли реализовать, переоценив имеющиеся возможности и ресурсы. В настоящее время договоры расторгнуты и исполнители внесены в реестр недобросовестных подрядчиков. 3. Благоустройство территории Малой Долины Уюта предполагает значительные финансовые затраты. Ввиду наличия социальных обязательств у региона было принято решение привлечь на территорию крупного инвестора, который обладает необходимыми ресурсами.	Нецелесообразно к учету
9.	Перенаселенность и ухудшение инфраструктуры: Строительство ЖК приведет к значительному увеличению населения микрорайона, что, в свою очередь, вызовет: перегрузку существующей инфраструктуры (школы, детские сады, поликлиники).	В условиях сложившейся застройки проектом предполагается, что обеспеченность населения объектами социальной инфраструктуры будет удовлетворена за счет действующих и планируемых объектов, расположенных за пределами границ проектируемой территории, в частности отсутствие необходимости строительства объектов образования подтверждается письмом комитета по образованию Администрации города Мурманска №16-0113/4905 от 16.10.2024 г. В рамках подготовки проекта с Комитетом по образованию администрации города был проработан вопрос проектирования и строительства объектов социальной инфраструктуры. Получены подтверждающие письма об отсутствии потребности в строительстве зданий ДОУ и СОШ в микрорайоне по нижеследующим причинам. Проектная мощность зданий ДОУ 110 и 157, расположенных в радиусе 150 м от проектируемой территории, составляет 425 и 205 мест, имеющийся и прогнозируемый резерв (разница между контингентом и проектной мощностью) полностью покрывает расчетную потребность создаваемого ЖК. В отношении ОУ: СОШ 23 (проектная мощность 880 мест), СОШ 28 (640 мест) и Гимназии 7 (1430 мест) общий действующий и прогнозируемый резерв в местах от проектной мощности составляет не менее 700 мест, что также полностью покрывает потребность создаваемого ЖК. Учитывая прогнозные демографические показатели и ограниченность бюджетных ресурсов, строительство новых ДОУ и ОУ в микрорайоне избыточно и нецелесообразно.	Нецелесообразно к учету
10.	Согласно ч. 6 ст. 6 ВК РФ полоса земли вдоль береговой линии (границы водного объекта) водного объекта общего пользования (береговая полоса) предназначается для общего пользования. Ширина береговой полосы водных объектов общего пользования составляет двадцать метров, за исключением береговой полосы каналов, а также рек и ручьев, протяженность которых от истока до устья не более чем десять километров. Ширина береговой полосы каналов, а также рек и ручьев, протяженность которых от истока до устья не более чем десять километров, составляет пять метров. Поскольку в центральной части участка расположено озеро Варничное, имеющее площадь водной поверхности около 3570 м, глубина озера изменяется от 0,5 до 3,9 м. В озеро впадают ручьи Варничный и Безымянный и вытекает ручей Варничный, т. е. любой гражданин имеет право пользоваться (без использования механических транспортных средств) береговой полосой водных объектов общего пользования для передвижения и пребывания около них, в том числе для осуществления любительского рыболовства и причаливания плавучих средств (ч. 8 ст. 6 ВК). Согласно ч. 2 ст. 36 Конституции Российской Федерации владение, пользование и распоряжение землей и другими природными ресурсами осуществляются их собственниками свободно, если это не наносит ущерба окружающей среде и не нарушает прав и законных интересов иных лиц. В ч. 3 ст. 55 Конституции Российской Федерации указано, что права и свободы человека и гражданина могут быть ограничены федеральным законом только в той мере, в какой это необходимо в целях защиты основ конституционного строя, нравственности, здоровья, прав и законных интересов других лиц, обеспечения обороны страны и безопасности государства. Береговая полоса предназначается для общего пользования, на что прямо указано в части 6 статьи 6 ВК РФ. Согласно п. 12 статьи 1 Градостроительного кодекса Российской Федерации (далее – ГрК РФ), территории общего пользования – это территории, которыми беспрепятственно пользуется неограниченный круг лиц (в том числе площади, улицы, проезды, набережные, скверы, бульвары). На основании п. 1 статьи 262 ГК РФ под земельными участками общего пользования понимаются незакрытые для общего доступа земельные участки, находящиеся в государственной и муниципальной собственности, на которых граждане имеют право свободно, без каких-либо разрешений находиться и использовать имеющиеся на этих участках природные объекты в пределах, допускаемых законом и иными правовыми актами, а также собственником соответствующего земельного участка. Таким образом, по общему правилу, территория общего пользования не может быть предоставлена в пользование конкретному лицу (статья 262 ГК РФ), поскольку предоставление в аренду земельного участка, образованного за счет территории общего пользования, может воспрепятствовать реализации права неограниченного круга лиц на ее беспрепятственное использование.	Проект не затрагивает территорию береговой линии. Береговая линия по-прежнему находится в рекреационно зоне и будет доступна для жителей как территория общего пользования. Архитектурно-планировочными решениями проекта предполагается открыть общий доступ к озеру Варничное, водную поверхность которого предполагается очистить от мусора, обустроить набережную и окультурить.	Нецелесообразно к учету

11.	Если построят многоэтажные дома вдоль дороги улицы Морской, они перекроют свет и в домах никогда не будет солнца. Особенно для жителей домов 3 и 5 по улице Морской.	Пунктом 3.3 пояснительной записки с составе проекта указанно, что архитектурно-планировочные решения, предусмотренные проектом планировки и межевания территории, основаны на решениях концепции мастер-плана «Мурманск, ул. Морская» (далее – концепция мастер-плана), разработанной ООО «Glorax». Концепцией мастер-плана предложено размещение четырех групп многоэтажных жилых домов со встроенно-пристроенными коммерческими помещениями в первых этажах без конкретного функционального назначения (с учетом требований п. 4.15 СП 118.13330) вдоль Кольского проспекта и озера Варничное с учетом планировочных ограничений, инсоляции, ветрового режима территории. Каждая из групп жилых домов имеет общедворовое пространство (двор без машин) с организацией доступа спецтехники. Расчеты инсоляции будут выполнены в соответствии с действующим законодательством в рамках разработки проектной документации.	Нецелесообразно к учету
12.	Предполагается заселить в новый комплекс около 3500 чел, это примерно 875 автомобилей. Где будет выделено место для их парковки?	Согласно проекту в ходе детальной проработки архитектурно-планировочных решений и обустройства территории, при соблюдении нормативных требований РНГП Мурманской области, СП 113.13330.2023 «Стоянки автомобилей», СП 42.13330.2016, СанПиН 2.2.1/2.1.1.1200-03, а также радиусов доступности до объектов капитального строительства в границах территории микрорайона удалось разместить 365 постоянную и 315 гостевых стоянок (парковок). Общее число парковочных мест (с учетом многоуровневой стоянки – 300 м/м) составило 1014 машино-мест в границах планируемого квартала. Это полностью покрывает расчетное (нормативное) потребное количество мест хранения автомобильного автотранспорта на проектируемой территории. Суммарное число парковочных мест в границах планируемой территории составило 1064 машино-мест, профицит составит 34 машино-мест.	Нецелесообразно к учету
13.	Прежде чем делать проект строительства, сделайте опрос жителей и узнайте их мнение.	Частью 1 статьи 5.1 Градостроительного кодекса Российской Федерации (далее – ГрК РФ) установлено, что в целях соблюдения права человека на благоприятные условия жизнедеятельности, прав и законных интересов правообладателей земельных участков и объектов капитального строительства по проектам планировки территории, проектам межевания территории, в соответствии с уставом муниципального образования и (или) нормативным правовым актом представительного органа муниципального образования и с учетом положений данного кодекса проводятся общественные обсуждения или публичные слушания, за исключением случаев, предусмотренных данным кодексом и другими федеральными законами. Проведения опроса по проектам планировки и проектам межевания ГрК РФ не предусмотрено.	Нецелесообразно к учету
14.	Куча районов с деревяшками, которые давно пора снести, и на их месте строить новые дома.	Внесенное предложение не отнесено к рассматриваемому проекту.	Нецелесообразно к учету
15.	Нецелесообразность многоэтажного строительства в Арктической зоне, сколько уже исследований и опыта в данной сфере, но до сих пор втыкают «свечки».	Согласно карте градостроительного зонирования в составе Правил землепользования и застройки муниципального образования город Мурманск, утвержденных приказом Министерства градостроительства и благоустройства Мурманской области от 15.02.2021 № 14, территория, планируемая для застройки, расположена в зоне застройки многоэтажными многоквартирными домами (Ж-1). В данной территориальной зоне предусмотрено размещение многоквартирных домов этажностью девять этажей и выше.	
16.	Надо провести геодезию, т.к. на болотистой местности строить нельзя, иначе деньги на застройку будут выброшены на ветер.	В составе документации по планировке имеется технический отчет по результатам инженерно-геодезических изысканий при планировке территории, а также технический отчет по результатам инженерно-геологических изысканий при планировке территории.	Нецелесообразно к учету
17.	Требования к текстовой части проекта межевания установлены ч. 5 ст. 43 ГрК РФ. В предложенном проекте много лишней информации, которая не предусмотрена кодексом. В ПМТ перечень и сведения о площади образуемых земельных участков, в том числе возможные способы их образования (ч. 5 ст. 43 ГрК РФ), который должен быть отражен, представлен общими фразами, без учета требований статьи Главы I.1. Земельного кодекса Российской Федерации. При этом утверждение проекта межевания является основанием для внесения сведений об этих образованных земельных участках в ЕГРН. То есть в отношении каждого земельного участка должна быть конкретика как образовывается, из чего. А не как в ПМ ссылка под**, что потом будет уточняться. Особое внимание следует уделить требованию на запрет образования земельного участка, границы которого пересекают границы территориальных зон (в данном районе три территориальные зоны Ж-1, Р-2, Т-1). В ПМТ отсутствуют сведения о разрешенном использовании образуемых земельных участков (п. 3 ч. 5 ст. 43 ГрК РФ).	Образование земельных участков по ПТТ и ПИ и установление вида разрешенного использования находится в зоне ответственности Министерства имущественных отношений Мурманской области. Проект ППТ и ПМ полностью соответствует генеральному плану города и правилам землепользования и застройки, которыми определены функциональные зоны и виды разрешенного использования. Участки будут образованы Министерством имущественных отношений Мурманской области в соответствии с утвержденной градостроительной документацией. Утверждение ППТ и ПМ не является основанием для внесения сведений в ЕГРН, основанием являются межевые планы, образуемых земельных участков, в каждом из которых будет указано, из каких участков они образованы. В таблице 1 п. 2.3 утверждаемой части проекта межевания прописано, из каких участков предполагается образование новых земельных участков.	Нецелесообразно к учету
18.	В границах водоохраной зоны ППТ предусмотрено размещение, что запрещено п. 4 ч. 15 ст. 65 Водного кодекса РФ. При производстве работ по строительству в прибрежной полосе автостоянки будут производиться работы по разработке грунта с размещением отвалов, что запрещается, в соответствии с п. 2 ч. 17 ст. 65 Водного кодекса РФ. Отсутствуют санитарные разрывы от автостоянок (СанПиН 2.2.1/2.1.1.1200-03 «Санитарно-защитные зоны и санитарная классификация предприятий, сооружений и иных объектов») на территории 1014 парковочных мест.	Согласно информации, предоставленной застройщиком, в соответствии с п. 4) и 7) части 15 статьи 65 Водного кодекса Российской Федерации, в границах водоохранных зон запрещается движение и стоянка транспортных средств (кроме специальных транспортных средств), за исключением их движения по дорогам и стоянки на дорогах и в специально оборудованных местах, имеющих твердое покрытие, а также запрещается сброс сточных, в том числе дренажных, вод. Также, согласно п. 1) и 2) части 16 статьи 65 Водного кодекса, в границах водоохранных зон допускаются проектирование, строительство, реконструкция, ввод в эксплуатацию, эксплуатация хозяйственных и иных объектов при условии оборудования таких объектов сооружениями, обеспечивающими охрану водных объектов от загрязнения, засорения, заиления и истощения вод в соответствии с водным законодательством и законодательством в области охраны окружающей среды, в том числе под сооружениями, обеспечивающими охрану водных объектов от загрязнения, засорения, заиления и истощения вод, понимаются централизованные системы водоотведения (канализации), централизованные ливневые системы водоотведения и сооружения и системы для отведения (сброса) сточных вод в централизованные системы водоотведения (в том числе дождевых, талых, инфильтрационных, поливомоечных и дренажных вод), если они предназначены для приема таких вод. В составе проекта жилой застройки предусмотрено устройство улично-дорожной сети (УДС), предназначенной дли передвижения транспортных средств, с покрытием из двухслойного асфальтобетона. Стоянка транспортных средств предусмотрена в парковочных карманах УДС и на открытой автостоянке, вдоль ул. Морской также с покрытием из двухслойного асфальтобетона, планируемая УДС и все автостоянки оборудованы системой ливневой канализации, что исключает сброс поверхностных стоков в водные объекты. Таким образом, размещение зданий и сооружений жилой застройки в полной мере соответствует требованиям Водного кодекса Российской Федерации. Запрет строительно-монтажных работ в водоохранных зонах водных объектов Водным кодексом не установлен, все строительно-монтажные работы будут проводится в строгом соответствии с требованиями всех действующих нормативно-правовых актов, в том числе в соответствии с требованиями Водного кодекса Российской Федерации. Указанное число парковочных мест будет создано путем размещения открытых автостоянок в парковочных карманах проектируемой улично-дорожной сети (вместимость карманов – от 4 до 10 машино-мест), размещения открытой автостоянки на 206 машино-мест вдоль улицы Морской и крытого многоуровневого паркинга на 300 машино-мест. Размещение парковочных карманов УДС относительно многоквартирных домов планируемой жилой застройки выполнено в полном соответствии с требованиями табл. 7.1.1 СанПиН 2.2.1/2.1.1.1200-03, а также будет уточнено при подготовке проектной документации по очередям застройки. Расстояние от открытой автостоянки на 206 машино-мест вдоль улицы Морской до фасадов существующих жилых домов вдоль ул. Морской составляет не менее 35 м, что также соответствует требованиям табл. 7.1.1 СанПиН 2.2.1/2.1.1.1200-03 при данной вместимости автостоянки. Размещение крутого многоуровневого паркинга будет подтверждено соответствующими расчетами при подготовке проектной документации на строительство сооружения в соответствии с положениями п. 1 примечаний к табл. 7.1.1 СанПиН 2.2.1/2.1.1.1200-03.Таким образом, размещение зданий и сооружений жилой застройки в полной мере соответствует требованиям Водного кодекса Российской Федерации. Запрет строительно-монтажных работ в водоохранных зонах водных объектов Водным кодексом не установлен, все строительно-монтажные работы будут проводится в строгом соответствии с требованиями всех действующих нормативно-правовых актов, в том числе в соответствии с требованиями Водного кодекса Российской Федерации.	Нецелесообразно к учету
19.	При разработке документации по планировке территории не учтено решение Совета депутатов города Мурманска от 03.12.2012 № 55-750 «Об утверждении местных нормативов градостроительного проектирования муниципального образования город Мурманск».	Полномочия по утверждению градостроительной документации в настоящее время переданы на региональный уровень (уполномоченный орган власти – Министерство градостроительства и благоустройства Мурманской области).	Нецелесообразно к учету
иных участников общественных обсуждений			
1	нет	-	-

Выводы по результатам общественных обсуждений: в связи с нецелесообразностью учета поступивших замечаний и предложений проект рекомендуется к принятию.

«27» марта 2025 г. _____
(дата) (подпись)

И. М. Журавлева, председатель организационного комитета по проведению публичных слушаний или общественных обсуждений по вопросам градостроительной деятельности, градостроительного зонирования, правилам благоустройства

АДМИНИСТРАЦИЯ ГОРОДА МУРМАНСКА

ПОСТАНОВЛЕНИЕ

26.03.2025 № 1168

Об утверждении регламента работы согласительной комиссии по согласованию местоположения границ земельных участков при выполнении комплексных кадастровых работ на территории муниципального образования город Мурманск

Руководствуясь Федеральными законами от 06.10.2003 № 131-ФЗ «Об общих принципах организации местного самоуправления в Российской Федерации», от 24.07.2007 № 221-ФЗ «О кадастровой деятельности», постановлением Правительства Мурманской области от 02.04.2020 № 163-ПП «Об утверждении типового регламента работы согласительной комиссии по согласованию местоположения границ земельных участков при выполнении комплексных кадастровых работ на территории Мурманской области», Уставом муниципального образования городской округ город-герой Мурманск, **постановляю:**

1. Утвердить Регламент работы согласительной комиссии по согласованию местоположения границ земельных участков при выполнении комплексных кадастровых работ на территории муниципального образования город Мурманск согласно приложению к настоящему постановлению.

2. Отделу администрирования инфраструктуры и информационных систем администрации города Мурманска (Харлан Я. В.) разместить настоящее постановление с приложением на официальном сайте администрации города Мурманска в сети Интернет.

3. Редакции газеты «Вечерний Мурманск» (Минко К. А.) опубликовать настоящее постановление с приложением.

4. Настоящее постановление вступает в силу со дня официального опубликования.

5. Контроль за выполнением настоящего постановления возложить на первого заместителя Главы города Мурманска Лебедева И. Н.

Глава города Мурманска **Ю. В. СЕРДЕЧКИН**

Приложение
к постановлению администрации
города Мурманска
от 26.03.2025 № 1168

Регламент
работы согласительной комиссии по согласованию местоположения границ земельных участков
при выполнении комплексных кадастровых работ на территории муниципального образования город Мурманск

1. Общие положения

1.1. Регламент работы согласительной комиссии по согласованию местоположения границ земельных участков при выполнении комплексных кадастровых работ на территории муниципального образования город Мурманск разработан в соответствии с положениями статьи 42.10 Федерального закона от 24.07.2007 № 221-ФЗ «О кадастровой деятельности» (далее – Закон № 221-ФЗ) и устанавливает общие положения по формированию, составу и порядку работы согласительной комиссии по согласованию местоположения границ земельных участков при выполнении комплексных кадастровых работ на территории муниципального образования город Мурманск (далее – Согласительная комиссия).

1.2. Согласительная комиссия формируется в соответствии с частями 1–4 статьи 42.10 Закона № 221-ФЗ в течение 20 рабочих дней со дня заключения контракта на выполнение комплексных кадастровых работ.

1.3. Целью работы Согласительной комиссии является согласование местоположения границ земельных участков при выполнении комплексных кадастровых работ на территории муниципального образования город Мурманск.

2. Полномочия Согласительной комиссии

2.1. К полномочиям Согласительной комиссии относятся:

2.1.1. Рассмотрение возражений заинтересованных лиц, указанных в части 3 статьи 39 Закона № 221-ФЗ, относительно местоположения границ земельных участков, обладающих смежными земельными участками на праве:

- собственности (за исключением случаев, если такие смежные земельные участки, находящиеся в государственной или муниципальной собственности, предоставлены юридическим лицам, не являющимся государственными или муниципальными предприятиями или учреждениями, в постоянное (бессрочное) пользование);

- постоянного (бессрочного) пользования (за исключением случаев, если такие смежные земельные участки предоставлены государственным или муниципальным предприятиям или учреждениям, органам государственной власти в постоянное (бессрочное) пользование);

- аренды (если такие смежные земельные участки находятся в государственной или муниципальной собственности и соответствующий договор аренды заключен на срок более пяти лет).

2.1.2. Подготовка заключения Согласительной комиссии о результатах рассмотрения возражений заинтересованных лиц, указанных в части 3 статьи 39 Закона № 221-ФЗ, относительно местоположения границ земельных участков, в том числе о нецелесообразности изменения проекта карты-плана территории в случае необоснованности таких возражений или о необходимости изменения исполнителем комплексных кадастровых работ карты-плана территории в соответствии с такими возражениями.

2.1.3. Оформление акта согласования местоположения границ при выполнении комплексных кадастровых работ.

2.1.4. Разъяснение заинтересованным лицам, указанным в части 3 статьи 39 Закона № 221-ФЗ, возможности разрешения земельного спора о местоположении границ земельных участков в судебном порядке.

3. Состав Согласительной комиссии, полномочия членов Согласительной комиссии

3.1. В состав Согласительной комиссии включаются по одному представителю от:

- Министерства имущественных отношений Мурманской области;
- Министерства градостроительства и благоустройства Мурманской области;
- Межрегионального территориального управления Федерального агентства по управлению государственным имуществом в Мурманской области и Республике Карелия (по согласованию);
- Управления Федеральной службы государственной регистрации, кадастра и картографии по Мурманской области;
- комитета территориального развития и строительства администрации города Мурманска;
- комитета имущественных отношений города Мурманска;
- саморегулируемой организации, членом которой является кадастровый инженер.

3.2. Председателем Согласительной комиссии является Глава города Мурманска либо уполномоченное им лицо.

3.3. Состав Согласительной комиссии утверждается постановлением администрации города Мурманска. Замена членов Согласительной комиссии осуществляется по решению сформировавшего ее органа.

3.4. Председатель Согласительной комиссии:

- осуществляет общее руководство деятельностью Согласительной комиссии;
- председательствует на заседаниях Согласительной комиссии;
- распределяет обязанности между членами Согласительной комиссии;
- назначает дату заседания Согласительной комиссии;
- осуществляет общий контроль за деятельностью Согласительной комиссии;
- осуществляет иные полномочия, необходимые для организации надлежащей деятельности Согласительной комиссии.

3.5. В отсутствие председателя Согласительной комиссии его обязанности исполняет заместитель председателя Согласительной комиссии.

3.6. Секретарь Согласительной комиссии:

- ведет протокол заседания Согласительной комиссии, оформляет протокол заседания Согласительной комиссии;
- готовит материалы к заседанию Согласительной комиссии и проекты принимаемых решений;
- информирует членов Согласительной комиссии о дате, месте и времени проведения заседаний Согласительной комиссии и о вопросах, включенных в повестку дня заседания Согласительной комиссии, не позднее чем за три рабочих дня до дня проведения заседания;
- выполняет иные связанные с деятельностью Согласительной комиссии поручения председателя Согласительной комиссии или заместителя председателя Согласительной комиссии.

3.7. Члены Согласительной комиссии обязаны:

- принимать участие в подготовке заседаний Согласительной комиссии в соответствии с поручением председателя Согласительной комиссии;
- принимать участие в заседаниях Согласительной комиссии.

3.8. Заседание Согласительной комиссии правомочно, если на нем присутствует две трети от установленного числа членов Согласительной комиссии.

3.9. Согласительная комиссия принимает решения по рассматриваемым вопросам открытым голосованием большинством голосов от числа присутствующих на заседании членов Согласительной комиссии. При равенстве голосов решающим является голос председателя Согласительной комиссии.

3.10. В случае несогласия с принятым на заседании решением члены Согласительной комиссии имеют право излагать в письменной форме свое мнение, которое подлежит обязательному приобщению к протоколу заседания Согласительной комиссии.

4. Порядок работы Согласительной комиссии

4.1. Согласительная комиссия создается на период выполнения комплексных кадастровых работ и прекращает свою деятельность после утверждения постановлением администрации города Мурманска карты-плана территории.

4.2. В целях согласования местоположения границ земельных участков, являющихся объектами комплексных кадастровых работ и расположенных в границах территории выполнения этих работ, Согласительная комиссия проводит заседание, на которое в установленном частью 8 статьи 42.10 Закона № 221-ФЗ порядке приглашаются заинтересованные лица, указанные в части 3 статьи 39 Закона № 221-ФЗ, и исполнитель комплексных кадастровых работ.

4.3. Извещение о проведении заседания Согласительной комиссии по форме, установленной приказом Министерства экономического развития Российской Федерации от 23.04.2015 № 254, содержащее в том числе уведомление о завершении подготовки проекта карты-плана территории, опубликовывается, размещается и направляется заказчиком комплексных кадастровых работ способами, установленными статьей 42.7 Закона № 221-ФЗ для опубликования, размещения и направления извещения о начале выполнения комплексных кадастровых работ, не менее чем за 15 рабочих дней до дня проведения первого заседания.

4.4. Согласительная комиссия обеспечивает ознакомление заинтересованных лиц с проектом карты-плана территории, в том числе в форме документа на бумажном носителе, в соответствии с регламентом работы Согласительной комиссии.

4.5. На заседании Согласительной комиссии представляется проект карты-плана территории, разъясняются результаты выполнения комплексных кадастровых работ, порядок согласования местоположения границ земельных участков и регламент работы Согласительной комиссии.

4.6. При выполнении комплексных кадастровых работ согласование местоположения границ проводится в отношении земельных участков, местоположение границ которых подлежит обязательному согласованию в соответствии с Законом № 221-ФЗ.

4.7. Возражения заинтересованного лица, определенного в части 3 статьи 39 Закона № 221-ФЗ, относительно местоположения границ земельного участка, указанного в пунктах 1 и 2 части 1 статьи 42.1 Закона № 221-ФЗ, могут быть представлены в письменной форме в Согласительную комиссию в период со дня опубликования извещения о проведении заседания Согласительной комиссии по вопросу согласования местоположения границ земельных участков до дня проведения данного заседания, а также в течение 35 календарных дней со дня проведения первого заседания Согласительной комиссии. Возражения относительно местоположения границ земельного участка должны содержать сведения, указанные в части 15 статьи 42.10 Закона № 221-ФЗ.

4.8. При согласовании местоположения границ или частей границ земельного участка в рамках выполнения комплексных кадастровых работ местоположение таких границ или их частей считается:

- согласованным, если возражения относительно местоположения границ или частей границ земельного участка не представлены заинтересованными лицами, указанными в части 3 статьи 39 Закона № 221-ФЗ, а также если местоположение таких границ или частей границ земельного участка установлено на основании вступившего в законную силу судебного акта, в том числе в связи с рассмотрением земельного спора о местоположении границ земельного участка;

- спорным, если возражения относительно местоположения границ или частей границ земельного участка представлены заинтересованными лицами, указанными в части 3 статьи 39 Закона № 221-ФЗ, за исключением случаев, когда земельный спор о местоположении границ земельного участка был разрешен в судебном порядке.

4.9 По результатам работы Согласительной комиссии составляется протокол заседания Согласительной комиссии по форме, установленной приказом Министерства экономического развития Российской Федерации от 20.04.2015 № 244, а также оформляется заключение Согласительной комиссии о результатах рассмотрения возражений относительно местоположения границ земельных участков.

4.10. Акт согласования местоположения границ земельных участков при выполнении комплексных кадастровых работ и заключение Согласительной комиссии оформляются Согласительной комиссией в форме документов на бумажном носителе, которые хранятся в администрации города Мурманска.

4.11. В течение двадцати рабочих дней со дня истечения срока представления возражений, предусмотренных частью 14 статьи 42.10 Закона № 221-ФЗ, Согласительная комиссия направляет в орган, уполномоченный на утверждение карты-плана территории, для утверждения оформленный исполнителем комплексных кадастровых работ проект карты-плана территории в окончательной редакции и необходимые для его утверждения материалы заседания Согласительной комиссии.

5. Порядок рассмотрения споров о местоположении границ земельных участков

5.1. Земельные споры о местоположении границ земельных участков, не урегулированные в результате согласования местоположения границ земельных участков, в отношении которых выполнены комплексные кадастровые работы, после оформления акта согласования местоположения границ при выполнении комплексных кадастровых работ разрешаются в судебном порядке.

5.2. Наличие или отсутствие утвержденного заключения Согласительной комиссии не препятствует обращению в суд для разрешения земельных споров о местоположении границ земельных участков, расположенных на территории, на которой выполняются комплексные кадастровые работы.

АДМИНИСТРАЦИЯ ГОРОДА МУРМАНСКА

ПОСТАНОВЛЕНИЕ

26.03.2025 № 1169

Об утверждении состава согласительной комиссии по согласованию местоположения границ земельных участков при выполнении комплексных кадастровых работ на территории муниципального образования город Мурманск

В соответствии с Федеральными законами от 06.10.2003 № 131-ФЗ «Об общих принципах организации местного самоуправления в Российской Федерации», от 24.07.2007 № 221-ФЗ «О кадастровой деятельности», постановлением Правительства Мурманской области от 02.04.2020 № 163-ПП «Об утверждении типового регламента работы согласительной комиссии по согласованию местоположения границ земельных участков при выполнении комплексных кадастровых работ на территории Мурманской области», Уставом муниципального образования городской округ город-герой Мурманск **постановляю:**

1. Утвердить состав согласительной комиссии по согласованию местоположения границ земельных участков при выполнении комплексных кадастровых работ на территории муниципального образования город Мурманск согласно приложению к настоящему постановлению.

2. Отделу администрирования инфраструктуры и информационных систем администрации города Мурманска (Харлан Я. В.) разместить настоящее постановление с приложением на официальном сайте администрации города Мурманска в сети Интернет.

3. Редакции газеты «Вечерний Мурманск» (Минко К. А.) опубликовать настоящее постановление с приложением.

4. Настоящее постановление вступает в силу со дня подписания.

5. Контроль за выполнением настоящего постановления возложить на первого заместителя Главы города Мурманска Лебедева И. Н.

Глава города Мурманска **Ю. В. СЕРДЕЧКИН**

Приложение
к постановлению администрации
города Мурманска
от 26.03.2025 № 1169

Состав согласительной комиссии по согласованию местоположения границ земельных участков при выполнении комплексных кадастровых работ на территории муниципального образования город Мурманск

Сердечкин Юрий Валерьевич	- Глава города Мурманска	- председатель комиссии
Бублева Ирина Олеговна	- председатель комитета территориального развития и строительства администрации города Мурманска	- заместитель председателя комиссии
Олонкина Наталья Валентиновна	- начальник отдела информационных систем обеспечения градостроительной деятельности комитета территориального развития и строительства администрации города Мурманска	- секретарь комиссии

Члены комиссии

Аксенов Владимир Александрович	- представитель ассоциации саморегулируемой организации «Объединение профессионалов кадастровой деятельности» (по согласованию)
Буденкова Ирина Николаевна	- главный специалист отдела государственной регистрации недвижимости, ведения ЕГРН и повышения качества данных ЕГРН Управления Росреестра по Мурманской области (по согласованию)
Гончаров Роман Геннадьевич	- заместитель председателя комитета территориального развития и строительства администрации города Мурманска
Евдокимов Дмитрий Николаевич	- временно исполняющий обязанности руководителя Межрегионального территориального управления Росимущества в Мурманской области и Республике Карелия (по согласованию)
Кунильская Валерия Игоревна	- заместитель начальника отдела реализации государственной политики в сфере земельных отношений Министерства имущественных отношений Мурманской области (по согласованию)
Липатова Ксения Петровна	- консультант отдела подготовки градостроительной документации Министерства градостроительства и благоустройства Мурманской области (по согласованию)
Лыщицкая Милана Викторовна	- заместитель председателя комитета имущественных отношений города Мурманска
Нагорняк Сергей Николаевич	- начальник отдела реализации государственной политики в сфере земельных отношений Министерства имущественных отношений Мурманской области (по согласованию)
Федулов Андрей Александрович	- начальник управления градостроительства Министерства градостроительства и благоустройства Мурманской области (по согласованию)
Шаповалова Юлия Владимировна	- начальник отдела по земельным ресурсам комитета имущественных отношений города Мурманска
Шкуренко Евгений Александрович	- заместитель начальника отдела государственной регистрации недвижимости, ведения ЕГРН и повышения качества данных ЕГРН Управления Росреестра по Мурманской области (по согласованию)

ИНФОРМАЦИОННОЕ СООБЩЕНИЕ

Комитет территориального развития и строительства администрации города Мурманска сообщает о выявлении рекламных конструкций, установленных в нарушение требований Федерального закона от 13.03.2006 № 38-ФЗ «О рекламе», владельцы которых не установлены.

Владельцы указанных ниже рекламных конструкций обязаны осуществить демонтаж в течение месяца со дня публикации настоящей информации и фотоматериалов в официальном печатном издании администрации города Мурманска – газете «Вечерний Мурманск», на официальном сайте администрации города Мурманска www.citymurmansk.ru, а также выполнить полное комплексное восстановление нарушенных покрытий объектов и элементов благоустройства территории и провести уборку прилегающей территории в соответствии с пунктами 10.3.8.8, 10.3.8.9 Правил благоустройства территории муниципального образования город Мурманск, утвержденных решением Совета депутатов города Мурманска от 27.10.2017 № 40-712.

В ином случае рекламные конструкции будут демонтированы и уничтожены силами администрации города Мурманска. Информацию о демонтаже необходимо предоставить в комитет территориального развития и строительства администрации города Мурманска по адресу: город Мурманск, проспект Ленина, дом 77, тел. 8 (815-2) 45-95-77, 8 (815-2) 45-67-98, e-mail: murmangrad@citymurmansk.ru.

Фотофиксация конструкций осуществлялась в декабре 2024 – марте 2025 года.

Приложение

№№	Фотоматериалы	Адрес установки
Рекламная конструкция		
1		Молодежный проезд, 11 (световой кронштейн)
2		ул. Александра Невского, 88 (баннерное полотно с люверсами)
3		ул. Александра Невского, 88 (баннерное полотно с люверсами)
4		просп. Ленина, 61, (световой короб)
5		просп. Героев-североморцев, 17 (металлический каркас)
6		ул. Чумбарова-Лучинского, 15 (софит от рекламной конструкции)
7		ул. Карла Маркса, 34, (в арке) (щитовая конструкция)
8		ул. Карла Маркса, 34, (световой короб)
9		ул. Шмидта, 8 (щитовая конструкция)
10		ул. Полярные Зори, 23 (щитовая конструкция)
11		ул. Комсомольская, 3 (отдельно стоящая конструкция)
12		ул. Адмирала флота Лобова, 37 (металлический каркас)
13		ул. Пономарева, 1/16 (световой кронштейн)

Машина времени на проспекте Ленина

Совсем недавно, накануне открытия краеведческого музея после ремонта и реконструкции, в своей колонке я написал, что обязательно схожу в наш новый музей, которому через полтора года исполнится сто лет. Музей вновь распахнул свои двери в понедельник, 17 марта. Я побывал в нем в четверг.

Музей начинается с гардероба

В социальных сетях уже появилось множество фотографий, сделанных счастливчиками, которым удалось побывать на открытии музея. Увиденное на фото мне очень понравилось, но я сходил бы в музей и без этого дополнительного подтверждения, что шесть лет не были потрачены впустую.

Однажды вычитал на просторах Интернета, что «музей – машина времени, которая уносит посетителей сквозь вуаль вечности в самые светлые места материальной и духовной культуры человечества». Я шел в музей и думал о том, что я увижу, чего жду от встречи со своим старым другом. На свидание с чем я иду? С прошлым? С настоящим? С будущим? И не находил ответа. Воистину ждать и догонять – хуже некуда.

В СМИ уже появилось множество публикаций об открытии, о новшествах, даже о лифтах, которые теперь есть в музее. Поэтому то, что я сегодня напишу, можно будет назвать «около музея», или «вокруг музея».

Театр, как известно, начинается с вешалки. Музей – тоже.

В гардероб была очередь, правда, небольшая. На мне она и закончилась. Пока за мной никто очереди не занял, у меня появилось время, чтобы немного поговорить с двумя милыми гардеробщицами. Милыми им быть стоило большого труда, поскольку они просто сбивались с ног. Я пришел через полчаса после открытия музея, а гардероб был уже практически полон! Одна из гардеробщиц, словно подтверждая это, с гордостью повела рукой вдоль курток и пальто на музейных вешалках. Для широкой публики музей работал всего третий день. Я спросил: «А кто идет? «Дикари» или организованные группы?». Оказалось, что «дикари»! Мурманчане и

гости города пошли в музей. Семьями, с детьми и внуками. А еще я увидел едва ли не первую группу организованных туристов. Еще подходя к музею, приметил на стоянке туристический автобус, а в холле первого этажа толпилась группа человек из двадцати. Надо ли говорить, что туристы эти были из Китая.

Получив гардеробный номерок и побеседовав с гардеробщицами, я отправился покупать билет. И в кассу тоже была очередь! Правда, тоже небольшая. Стоящий передо мной молодой человек попросил у кассира два взрослых и два детских билета для детей до трех лет. Семья пришла в музей в полном составе! Билетов ему дали всего два, сказав, что таких маленьких деток в музей пускают бесплатно. Я купил себе пенсионерский билет за 200 рублей, предъявив пенсионное удостоверение. Для жителей Мурманска и области билеты стоят 350 рублей, для гостей региона – на сотню дороже.

Второй этаж с директором

Пожалуй, именно первого этажа музея изменения коснулись меньше всего. Те же два выставочных зала, один из которых пока закрыт, а во втором вовсю работает выставка, которая называется «Заонежская вышивка: традиции и технологии», как и фотовыставка в коридоре. Не доведен до ума и конференц-зал. Я не про ремонт. Он закончен. Просто еще не установлено оборудование, не расставлены стулья. Надо сказать, что конференц-зал еще до закрытия музея на реконструкцию был приведен в современный вид. А вот когда одиннадцать лет назад краеведческий музей, пойдя навстречу моему старинному товарищу **Андрею Сычеву**, создавшему «Мурманский телевизионный клуб», позволил проводить встречи в конференц-зале, то он выглядел абсолютно архаично. Клубные кресла, соединенные по четыре-пять штук, на невысоком подиуме – стол президиума и кафедра для докладчика. Только графина с водой и граненых стаканов не хватало для полноты восприятия. Этакий Советский Союз образца 2014 года. Но через пару лет конференц-зал совершенно преобразился, стал выглядеть современно. Его начинили современной аппаратурой. Но случилась другая незадача – архаично стал выглядеть весь остальной музей! Он просто требовал ремонта, реконструкции. Он очень хотел стать музеем XXI века!

Я поднялся по лестнице на второй этаж. С экспозиционной точки зрения все осталось так, как и было раньше: флоты, фауна и полезные ископаемые Кольского полуострова. Те же животные, птицы и рыбы, но в изменившихся до неузнаваемости интерьерах. А уж грот или пещера, словно вырубленная в скале – это выдающаяся находка! Тут я впервые поймал себя вот на какой мысли: преображенные стены, пол, потолок каким-то совершенно непостижимым образом заставили меня подумать, что и все экспонаты я тоже вижу впервые! Именно с таким чувством я покинул второй этаж и стал подниматься на третий. На лестнице между вторым и третьим этажами встретил директора нашего музея **Елену Павловну Химчук**, с которой мы знакомы уже более десяти лет. Она давала ценные указания рабочему со стремянкой, потом у нее зазвонил мобильный, она коротко переговорила с кем-то, а потом заметила меня. Я тут же вывалил на нее все свои восторги по поводу увиденного, поздравил ее с завершением ремонта, с тем, что она и ее замечательный коллектив стоически перенесли все неудобства, которые неизбежно сопровождают любой ремонт. Тем более такой большой. Елена Павловна, мне показалось, даже зарделась от того множества комплиментов, которые я обрушил на ее голову, и сказала, что это мои впечатления от посещения второго этажа, а впереди еще два, и она уверена, что меня ждет еще множество приятных неожиданностей. А потом, памятуя о моих проблемах со здоровьем, скромно сказала, что у них теперь и лифты есть. Я ответил, что уже обратил на это внимание, но в моих планах подняться на четвертый этаж по лестнице, а уж вниз я обязательно спущусь на лифте. И не потому, что устану, а просто чтобы отметиться.

Как в первый раз

Третий этаж всегда был моим любимым. Ведь это история Севера с древнейших времен и до окончания Великой Отечественной войны. Славные страницы! И вновь то же самое ощущение, что я смотрю на экспонаты музея, казалось бы, виденные-перевиденные мною не по одному десятку раз – и как будто вижу их впервые!

Очень порадовал и четвертый этаж. Мне показалось, что он преобразился больше остальных. Там даже как будто места больше стало! Период, казалось бы, тот же – послевоенное строительство и до наших дней. Тот, да и не тот. Все выглядит по-другому! Появилась отдельная большая экспозиция, посвященная специальной военной операции. Рядом еще один выставочный зал, который пока закрыт, но видно, что там уже монтируется выставка.

Вниз я, как и планировал, спустился на лифте. Пора подводить итоги? Хотя, какие глубокомысленные итоги могут быть подведены после всего лишь двух часов в музее? Это был даже и не визит, а какой-то стремительный набег. Но тем не менее…

Если раньше я считал, что у меня третий этаж был самым любимым, то сейчас я в глубокой задумчивости. Манит и привлекает каждый из четырех этажей музея. А современная техника, которой он сейчас оснащен, позволяет музею самому провести для меня индивидуальную экскурсию!

Я уже сказал, что у меня получился не поход и не визит в музей, а действительно какой-то набег. Главное было заметить, как он преобразился, как похорошел, каким стал современным, настоящим музеем XXI века, а не провинциальным, застрявшим в 80-х годах прошлого века.

Два ледокола

Я действительно пробежал по музею как галопом по Европам, не везде заглянул, не обследовал каждый его закуток. Возможно, именно поэтому кое-чего из экспонатов не нашел. Правда, меня успокоил друг, сказавший, что, скорее всего, некоторые экспонаты еще не вернулись на свои привычные места, просто не успели, поскольку на время ремонта музея выставлялись в областной библиотеке.

А не нашел я моделей двух ледоколов. В старом музее они стояли на первом этаже почти у входа. Это модель атомного ледокола «Арктика». Того самого, что в августе 1977 года первым достиг географической точки Северного полюса в надводном положении. Капитаном ледокола в том походе был **Юрий Сергеевич Кучиев**, легендарный ледовый капитан, у которого даже могилы на земле нет. Его прах был развеян в Северном Ледовитом океане.

А еще я не нашел модели ледокола «Капитан Воронин». Это был старенький дизельный ледокол, названный в честь прославленного арктического капитана **Владимира Ивановича Воронина**. Бывая в музее, я всегда подолгу стоял у этой модели. Дело в том, что «Капитан Воронин» – единственный ледокол, на котором я выходил в Баренцево море! Мне было 14 лет, дело было летом, были каникулы, и отец, ремонтировавший ледокол, взял меня с собой на ходовые испытания. Мы провели в Баренцевом море трое суток. И на модели я всегда искал и находил иллюминатор каюты, которую на время ходовых испытаний занимали мы с отцом. Вот такое воспоминание.

Я возвращался из музея домой, переполняемый чувством радости и гордости за наш краеведческий музей. Он стал современным, он похорошел, помолодел, несмотря на возраст – ведь осенью следующего года музею исполнится сто лет.

Андрей ПРИВАЛИХИН
Фото Игоря ЕРЕМЕНКО

Вечерний Мурманск

Театр – это чудо!

В Детской театральной школе города Мурманска прошли традиционные мероприятия, приуроченные к Международному дню театра. Первым событием стало открытие выставки и торжественная церемония награждения участников и победителей XVI открытого городского конкурса декоративно-прикладного и изобразительного творчества детей «Театр в моей жизни».

На конкурс было прислано более 130 изобразительных работ и более 50 – декоративно-прикладных. Юные участники из детских школ искусств, Детской художественной и Детской театральной школ города Мурманска под бурные аплодисменты выходили получать награды.

Награждали также преподавателей, которые курировали групповые этюды. Жюри отметило креативность и многогранность каждой работы, похвалив всех участников.

Посетители выставки с восторгом изучали экспонаты, фотографировали рисунки, выполненные в разных техниках, рассматривали планшетных и перчаточных кукол, театрально-декоративные парики из ткани и множество других интересных работ.

– Работы для конкурса выполнялись разными материалами: карандашами, фломастерами, маркерами, гуашью, акварелью, – рассказал **Олег Истомин**, куратор выставки, заведующий отделением художественно-постановочной работы Детской театральной школы. – А в декоративно-прикладном творчестве представлены работы, связанные с театром: здесь есть и куклы, и парики, и всевозможные эскизы театральных костюмов. Для себя я отметил много работ, потому что у детей достаточно интересный подход к творчеству. Вы можете увидеть, насколько у нас на выставке красиво, эстетично, торжественно. За счет этого каждому ребенку очень приятно почувствовать себя творческой личностью.

После награждения победителей и участников конкурса праздник не закончился. Все желающие отправились в зрительный зал, где состоялся концерт «А мы – театр, восьмое чудо света!». Ученики отделения «Основы актерского мастерства и режиссуры» выступали в разнообразных жанрах, стилях театрального искусства. Зрителям показали этюды, драматические отрывки, хореографические, чтецкие и вокальные номера.

Мария ЕРМОЛАЕВА
Фото автора

АДМИНИСТРАЦИЯ ГОРОДА МУРМАНСКА

ПОСТАНОВЛЕНИЕ

24.03.2025 № 1136

О внесении изменений в постановление администрации города Мурманска от 19.06.2014 № 1896 «Об утверждении административного регламента предоставления государственной услуги «Включение в список детей-сирот и детей, оставшихся без попечения родителей, лиц из числа детей-сирот и детей, оставшихся без попечения родителей, лиц, которые относились к категории детей-сирот и детей, оставшихся без попечения родителей, лиц из числа детей-сирот и детей, оставшихся без попечения родителей, и достигли возраста 23 лет, которые подлежат обеспечению жилыми помещениями» (в ред. постановлений от 24.04.2015 № 1034, от 25.08.2015 № 2328, от 22.04.2016 № 1049, от 08.08.2017 № 2588, от 09.10.2017 № 3248, от 03.07.2018 № 1984, от 01.04.2019 № 1189, от 27.11.2019 № 3942, от 10.07.2020 № 1563, от 21.01.2021 № 101)

В соответствии с Федеральными законами от 06.10.2003 № 131-ФЗ «Об общих принципах организации местного самоуправления в Российской Федерации», от 27.07.2010 № 210-ФЗ «Об организации предоставления государственных и муниципальных услуг», Правилами формирования списка детей-сирот и детей, оставшихся без попечения родителей, лиц из числа детей-сирот и детей, оставшихся без попечения родителей, лиц, которые относились к категории детей-сирот и детей, оставшихся без попечения родителей, лиц из числа детей-сирот и детей, оставшихся без попечения родителей, и достигли возраста 23 лет, которые подлежат обеспечению жилыми помещениями, исключения детей-сирот и детей, оставшихся без попечения родителей, лиц из числа детей-сирот и детей, оставшихся без попечения родителей, из указанного списка в субъекте Российской Федерации по прежнему месту жительства и включения их в список в субъекте Российской Федерации по новому месту жительства, утвержденными постановлением Правительства Российской Федерации от 04.04.2019 № 397, Правилами обеспечения жилыми помещениями детей-сирот и детей, оставшихся без попечения родителей, лиц из числа детей-сирот и детей, оставшихся без попечения родителей, утвержденными постановлением Правительства Мурманской области от 17.02.2005 № 46-ПП, постановлением Правительства Мурманской области от 20.09.2022 № 735-ПП «О порядке разработки и утверждения административных регламентов предоставления государственных услуг, осуществляемых по обращениям заявителей» **постановляю:**

1. Внести в постановление администрации города Мурманска от 19.06.2014 № 1896 «Об утверждении административного регламента предоставления государственной услуги «Включение в список детей-сирот и детей, оставшихся без попечения родителей, лиц из числа детей-сирот и детей, оставшихся без попечения родителей, лиц, которые относились к категории детей-сирот и детей, оставшихся без попечения родителей, лиц из числа детей-сирот и детей, оставшихся без попечения родителей, и достигли возраста 23 лет, которые подлежат обеспечению жилыми помещениями» (в ред. постановлений от 24.04.2015 № 1034, от 25.08.2015 № 2328, от 22.04.2016 № 1049, от 08.08.2017 № 2588, от 09.10.2017 № 3248, от 03.07.2018 № 1984, от 01.04.2019 № 1189, от 27.11.2019 № 3942, от 10.07.2020 № 1563, от 21.01.2021 № 101) следующие изменения:

– преамбулу постановления изложить в новой редакции:

«В соответствии с Федеральными законами от 06.10.2003 № 131-ФЗ «Об общих принципах организации местного самоуправления в Российской Федерации», от 27.07.2010 № 210-ФЗ «Об организации предоставления государственных и муниципальных услуг», Правилами формирования списка детей-сирот и детей, оставшихся без попечения родителей, лиц из числа детей-сирот и детей, оставшихся без попечения родителей, лиц, которые относились к категории детей-сирот и детей, оставшихся без попечения родителей, лиц из числа детей-сирот и детей, оставшихся без попечения родителей, и достигли возраста 23 лет, которые подлежат обеспечению жилыми помещениями, исключения детей-сирот и детей, оставшихся без попечения родителей, лиц из числа детей-сирот и детей, оставшихся без попечения родителей, из указанного списка в субъекте Российской Федерации по прежнему месту жительства и включения их в список в субъекте Российской Федерации по новому месту жительства, утвержденными постановлением Правительства Российской Федерации от 04.04.2019 № 397, Правилами обеспечения жилыми помещениями детей-сирот и детей, оставшихся без попечения родителей, лиц из числа детей-сирот и детей, оставшихся без попечения родителей, утвержденными постановлением Правительства Мурманской области от 17.02.2005 № 46-ПП, постановлением Правительства Мурманской области от 20.09.2022 № 735-ПП «О порядке разработки и утверждения административных регламентов предоставления государственных услуг, осуществляемых по обращениям заявителей», Уставом муниципального образования городской округ город-герой Мурманск **постановляю:».**

2. Внести в приложение к постановлению администрации города Мурманска от 19.06.2014 № 1896 «Об утверждении административного регламента предоставления государственной услуги «Включение в список детей-сирот и детей, оставшихся без попечения родителей, лиц из числа детей-сирот и детей, оставшихся без попечения родителей, лиц, которые относились к категории детей-сирот и детей, оставшихся без попечения родителей, лиц из числа детей-сирот и детей, оставшихся без попечения родителей, и достигли возраста 23 лет, которые подлежат обеспечению жилыми помещениями» (в ред. постановлений от 24.04.2015 № 1034, от 25.08.2015 № 2328, от 22.04.2016 № 1049, от 08.08.2017 № 2588, от 09.10.2017 № 3248, от 03.07.2018 № 1984, от 01.04.2019 № 1189, от 27.11.2019 № 3942, от 10.07.2020 № 1563, от 21.01.2021 № 101) следующие изменения:

– в пункте 3.6.1 подраздела 3.6 раздела 3 административного регламента слова «главой администрации города Мурманска» заменить словами «Главой города Мурманска».

2. Отделу администрирования инфраструктуры и информационных систем администрации города Мурманска (Харлан Я. В.) разместить настоящее постановление на официальном сайте администрации города Мурманска в сети Интернет.

3. Редакции газеты «Вечерний Мурманск» (Минко К. А.) опубликовать настоящее постановление.

4. Настоящее постановление вступает в силу со дня официального опубликования.

5. Контроль за выполнением настоящего постановления возложить на первого заместителя Главы города Мурманска Лебедева И. Н.

Глава города Мурманска **Ю. В. СЕРДЕЧКИН**

ГЛАВА ГОРОДА МУРМАНСКА

ПОСТАНОВЛЕНИЕ

20.03.2025 № 22

О награждении Почетной грамотой Главы города Мурманска

В соответствии с решением Совета депутатов города Мурманска от 29.11.2024 № 5-77 «О Почетной грамоте и Благодарственном письме Главы города Мурманска» **постановляю:**

1. За добросовестный труд, высокий профессионализм, вклад в развитие энергетики и обеспечение бесперебойного и безаварийного энергоснабжения потребителей города Мурманска и в связи с личным юбилеем наградить Почетной грамотой Главы города Мурманска:

- Волосевича Константина Ивановича, электромонтера по техническому обслуживанию и ремонту устройств релейной защиты и автоматики 4 разряда службы релейной защиты и автоматики производственного отделения «Северные электрические сети» Мурманского филиала публичного акционерного общества «Россети Северо-Запад»;

- Русанова Дениса Ивановича, ведущего инженера службы изоляции и защиты от перенапряжений производственного отделения «Северные электрические сети» Мурманского филиала публичного акционерного общества «Россети Северо-Запад»;

- Тупицына Сергея Геннадьевича, электромонтера по ремонту воздушных линий электропередачи 4 разряда Мурманского сетевого участка службы воздушных линий производственного отделения «Северные электрические сети» Мурманского филиала публичного акционерного общества «Россети Северо-Запад».

2. Редакции газеты «Вечерний Мурманск» (Минко К. А.) опубликовать настоящее постановление.

Глава города Мурманска **Ю. В. СЕРДЕЧКИН**

Вечерний Мурманск

«Стрельба» пряжей

Паркет, ламинат, линолеум, кварцвинил, кафельная плитка – ассортимент напольных покрытий широк и разнообразен. Но «голый» пол сейчас редко встретишь в квартирах северян, в дома вернулись ковры. Этот элемент интерьерного декора – один из главных символов тепла и уюта. Теперь у мурманчан есть возможность украсить свою квартиру уникальными коврами, сделанными на заказ, – с любыми изображениями, разных цветов, форм и размеров.

В Мурманске заниматься этим стал Дмитрий Мусиенко. Он является одним из победителей областного конкурса грантов, предоставляемых молодым предпринимателям, что позволило ему открыть свою тафтинг-студию.

В Мурманске появилась студия по изготовлению уникальных ковров

Первый бизнес-план

– Думаю, многие земляки вряд ли слышали слово «тафтинг», – говорит Дмитрий. – Я и сам узнал его лишь несколько лет назад, во время пандемии, когда тафтинг стал завоевывать популярность в России. Так называется техника изготовления ковров, при которой ворс набивают в основу пучками с помощью специального пистолета с пряжей. Еще этот метод называют ручной набивкой. Видео с процессом изготовления ковров, готовые изделия, которые я смотрел в Интернете, завораживали, хотя особой склонности к рукоделию у меня никогда не было. Страсть к творчеству проявлялась в другом – я давно работаю в сфере организации детских праздников, и если и рассматривал возможности для открытия своего дела, то исключительно в этом направлении. Но судьба распорядилась иначе.

Идея заняться изготовлением ковров Дмитрию пришла внезапно в конце прошлого года. За пару-тройку недель молодой человек написал бизнес-план и отправил заявку на получение гранта для открытия бизнеса, организованного министерством развития Арктики и экономики Мурманской области.

– Серьезную поддержку мне оказал руководитель эвент-агентства, где я работаю, **Даниил Долговецкий**, – продолжает Дмитрий. – У него уже есть опыт получения гранта для развития своего дела, и он охотно помог причесать мой первый бизнес-план.

Усилия не прошли даром. В декабре прошлого года мурманчанин получил из областного бюджета 282 тысячи рублей на открытие тафтинг-студии. Началась закупка необходимого оборудования, материалов, поиск помещения для студии.

– Для работы мне вполне хватает 10 квадратных метров, офис я арендовал на улице Подгорной, – говорит Дмитрий. – Знаю, что многие тафтеры работают дома, но мне стало жалко соседей. Ведь основной инструмент, тафтинговый пистолет, это, конечно, не перфоратор, но и совершенно бесшумным его не назовешь. А в офисном здании с хорошей шумоизоляцией я никому не мешаю. Да и приехать могу туда поздно вечером, если внезапно посетит вдохновение.

Педантичный подход

Во время подготовки к запуску своего проекта Дмитрию пришлось не только самостоятельно разбираться в технических нюансах – выбирать тафтинговый пистолет и машинку для стрижки, но и погрузиться в «женскую» сферу.

– Вы бы видели, с каким недоумением на меня смотрели продавцы в магазинах пряжи и товаров для рукоделия! – вспоминает Дмитрий Мусиенко. – Молодые люди в качестве покупателей к ним заглядывают нечасто. Я же со знанием дела спрашивал только «Детскую новинку», это пряжа из стопроцентного акрила, которая отлично подходит для изготовления тафтинговых ковров. Она яркая, износоустойчивая и, что самое главное, гипоаллергенная. Более того, я даже стал разбираться в оттенках. Если раньше для меня существовали просто базовые цвета, к примеру, красный, фиолетовый или коричневый, то теперь я знаю, что есть «темная бегония», «грильяж» и «светлая фиалка».

Правда, основные оптовые закупки пряжи Дмитрий делает в специализированных Интернет-магазинах – так дешевле. В мурманскую розницу заглядывает, только когда нужно срочно докупить несколько мотков.

Первые два – комом

В начале января начинающий предприниматель стал получать долгожданные посылки с оборудованием. Появилась смелая мысль – сделать подарок своему руководителю и доброму приятелю Даниилу Долговецкому. Дмитрий решил смастерить для него ковер в виде логотипа его эвент-агентства.

– Задача эта, конечно, была непростая. К тому же времени на изготовление ковра у меня было всего три дня – подарок хотелось сделать к определенной дате, а ведь я в тот момент еще тафтинговый пистолет в руках ни разу не держал, – рассказывает Дмитрий. – Когда главный инструмент все-таки привезли, час с ним разбирался, пытался приноровиться к работе. Вроде бы дело пошло. Натянул ткань на раму, включил проектор, чтобы перенести изображение на ткань, обвел контуры всех элементов маркером и начал вбивать пряжу. Около часа увлеченно шел от ряда к ряду, от детали к детали. И тут понял, что совершил ошибку – забыл отзеркалить изображение. В тафтинге это один из ключевых моментов. В ином случае картинка на ковре получится задом наперед.

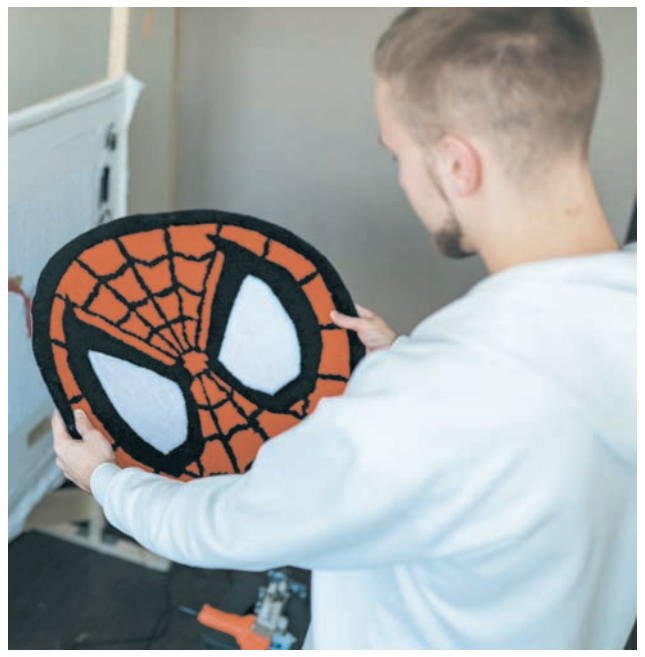

Вторая попытка тоже оказалась неудачной. Подравнивая вбитые пучки ковра, начинающий тафтер случайно порезал ткань – основу изделия.

– Исправить, подшить, подклеить это место невозможно, – объясняет мой собеседник. – Ткань на раме во время работы должна быть очень сильно натянута. Любой микропорез приведет к тому, что нити основы начнут расползаться. В общем, испортил несколько метров ткани, десяток километров пряжи и начал заново.

Спустя три дня уникальный в своем роде ковер-логотип диаметром около 80 сантиметров все-таки был готов – ворс аккуратно пострижен, края обработаны, приклеено противоскользящее основание.

– Даниил был очень рад такому необычному подарку, – добавил Дмитрий. – А мне было очень приятно подарить такие эмоции.

Большие планы

Несколько недель назад мурманчанин получил первый заказ. Его попросили сделать небольшой ковер с изображением розовой пантеры для одной девочки, большой поклонницы этого мультяшного персонажа. Работал наш земляк и по фото – коврик с мордой любимой хаски уже передан владельцу собаки.

За пару месяцев работы начинающий предприниматель изготовил около двух десятков необычных ковров и в дальнейшем собирается существенно расширить их ассортимент.

– Хочу делать ковры с северной тематикой, с изображениями китов, полярного сияния, нашими лесными ягодами. Думаю, это будет очень интересно туристам, – поделился Дмитрий Мусиенко. – А еще планирую расширяться. Со временем закуплю оборудование и начну проводить мастер-классы. Спрос на них уже есть, северяне нередко интересуются возможностью самостоятельно сделать прикроватный коврик. Это точно будет необычным и практичным сувениром, который долгие годы будет дарить радость, подчеркивая домашний уют.

Надежда ЛЕБЕДЕВА
Фото Екатерины ГРОМОВОЙ

АКЦИОНЕРНОЕ ОБЩЕСТВО
НАУЧНО-ПРОИЗВОДСТВЕННОЕ ПРЕДПРИЯТИЕ «САЛЮТ»

АО «НПП «Салют»
(судостроение, электронная промышленность)

ТРЕБУЮТСЯ:

- ФРЕЗЕРОВЩИК (5 разряда) СРОЧНО
- ЗАТОЧНИК (4 разряда) СРОЧНО
- НАЧАЛЬНИК СЕКТОРА СБОРОЧНО-МОНТАЖНЫХ РАБОТ, РАДИОЭЛЕМЕНТОВ И ПЛАСТМАСС СРОЧНО
- ИЗГОТОВИТЕЛЬ ЛЕНТОЧНЫХ СЕРДЕЧНИКОВ СРОЧНО
- МОНТАЖНИК РЭАИП (5 разряда) СРОЧНО
- РЕЗЧИК МЕТАЛЛА НА НОЖНИЦАХ И ПРЕССАХ (4 разряда)
- ТОКАРЬ-РАСТОЧНИК (5 разряда)
- СЛЕСАРЬ-МЕХАНИК РАДИОЭЛЕКТРОННОЙ АППАРАТУРЫ (3 разряда)
- ИНЖЕНЕР-ТЕХНОЛОГ ПО РЭАИП
- КОНТРОЛЕР ЭЛЕКТРОМОНТАЖНЫХ РАБОТ (6 разряда)
- ИНЖЕНЕР-ТЕХНОЛОГ ПО МЕХАНООБРАБОТКЕ
- ИНЖЕНЕР (2-й категории) (санитарно-гигиеническая лаборатория)
- СЛЕСАРЬ-РЕМОНТНИК (6 разряда)
- КОНТРОЛЕР СТАНОЧНЫХ И СЛЕСАРНЫХ РАБОТ (6 разряда)
- ИНЖЕНЕР-КОНСТРУКТОР (1-й категории)
- СТАРШИЙ КОНТРОЛЬНЫЙ МАСТЕР (1-й группы)
- НАЧАЛЬНИК УЧАСТКА СБОРКИ И МОНТАЖА

Заработная плата белая по результатам собеседования.
График работы 5/2. Оформление по ТК РФ. Соцпакет (оплата б/л, отпуска).
Прогрессивная система материального и морального стимулирования. Медицинское обслуживание в амбулатории предприятия. Иногородним работникам компенсируем съем жилья.

Г. МОСКВА, УЛИЦА ПЛЕХАНОВА, 6, КОРПУС 12. М. ШОССЕ ЭНТУЗИАСТОВ (10 МИН. ПЕШКОМ ОТ МЕТРО).
8 (495) 600-95-06, 8 (495) 306-82-96
www.npp-salyut.ru; ok@npp-salyut.ru
РЕКЛАМА

ГЛАВА ГОРОДА МУРМАНСКА

ПОСТАНОВЛЕНИЕ

19.03.2025 № 21

О награждении Почетной грамотой Главы города Мурманска

В соответствии с решением Совета депутатов города Мурманска от 29.11.2024 № 5-77 «О Почетной грамоте и Благодарственном письме Главы города Мурманска» **постановляю:**

1. За многолетний добросовестный труд, большой личный вклад в транспортное обеспечение научных исследований морской геологии и геофизики, направленных на развитие города Мурманска, высокий профессионализм и в связи с личным юбилеем наградить Почетной грамотой Главы города Мурманска Привалова Романа Ивановича, механика технологического оборудования исследовательского судна «Сапфир» акционерного общества «Морская арктическая геологоразведочная экспедиция».

2. Редакции газеты «Вечерний Мурманск» (Минко К. А.) опубликовать настоящее постановление.

Глава города Мурманска **Ю. В. СЕРДЕЧКИН**

СОВЕТ ДЕПУТАТОВ ГОРОДА МУРМАНСКА
СЕДЬМОЙ СОЗЫВ
ВОСЬМОЕ ЗАСЕДАНИЕ

РЕШЕНИЕ

от 05 марта 2025 года № 8-118 город Мурманск

О ВНЕСЕНИИ ИЗМЕНЕНИЙ В УСТАВ МУНИЦИПАЛЬНОГО ОБРАЗОВАНИЯ ГОРОДСКОЙ ОКРУГ ГОРОД-ГЕРОЙ МУРМАНСК, УТВЕРЖДЕННЫЙ РЕШЕНИЕМ СОВЕТА ДЕПУТАТОВ ГОРОДА МУРМАНСКА ОТ 02.04.2018 № 45-787
(в редакции решения Совета депутатов города Мурманска от 29.11.2024 № 5-64)

Принято
Советом депутатов
города Мурманска
04 марта 2025 года

В соответствии с Федеральными законами от 06.10.2003 № 131-ФЗ «Об общих принципах организации местного самоуправления в Российской Федерации», от 21.07.2005 № 97-ФЗ «О государственной регистрации уставов муниципальных образований», руководствуясь Уставом муниципального образования городской округ город-герой Мурманск, Совет депутатов города Мурманска **решил:**

1. Внести в Устав муниципального образования городской округ город-герой Мурманск, утвержденный решением Совета депутатов города Мурманска от 02.04.2018 № 45-787 (в редакции решения Совета депутатов города Мурманска от 29.11.2024 № 5-64), изменения согласно приложению к настоящему решению.

2. Направить настоящее решение с приложением на государственную регистрацию в порядке, установленном законодательством.

3. После государственной регистрации опубликовать настоящее решение с приложением в газете «Вечерний Мурманск».

4. Настоящее решение вступает в силу после его официального опубликования, при этом действие пункта 17 части 1 статьи 12 Устава муниципального образования городской округ город-герой Мурманск в редакции настоящего решения распространяется на правоотношения, возникшие с 01.01.2023.

5. Контроль за исполнением настоящего решения возложить на постоянную комиссию Совета депутатов города Мурманска по нормативному регулированию и контролю за деятельностью органов и должностных лиц местного самоуправления (Андреева И. Е.).

Заместитель председателя
Совета депутатов города Мурманска **И. Е. АНДРЕЕВА**

Глава города Мурманска **Ю. В. СЕРДЕЧКИН**

Приложение
к решению Совета депутатов
города Мурманска
от 05.03.2025 № 8-118

ИЗМЕНЕНИЯ
в Устав муниципального образования городской округ город-герой Мурманск,
утвержденный решением Совета депутатов города Мурманска от 02.04.2018 № 45-787
(в редакции решения Совета депутатов города Мурманска от 29.11.2024 № 5-64)

№	Статья, часть, пункт, абзац Устава	Текст изменения
1.	Статья 12, часть 1, пункт 17)	После слов «субъекта Российской Федерации),» дополнить словами «организация предоставления дополнительного образования взрослых по дополнительным образовательным программам спортивной подготовки в муниципальных образовательных организациях,».
2.	Статья 31, часть 19	Слова «органов исполнительной власти Мурманской области» заменить словами «исполнительных органов Мурманской области.».
3.	Статья 40, часть 12	Слова «депутатом законодательных (представительных) органов государственной власти субъектов Российской Федерации» заменить словами «депутатом законодательных органов субъектов Российской Федерации».
4.	Статья 45, часть 3	Изложить в следующей редакции: «3. В структуру администрации города Мурманска входят Глава города Мурманска, осуществляющий полномочия по руководству администрацией города Мурманска, первый заместитель Главы города Мурманска и заместители Главы города Мурманска (далее также – заместители Главы города Мурманска), структурные подразделения администрации города.».
5.	Статья 48, часть 1, пункт 7)	Изложить в следующей редакции: «7) утверждает Положения о структурных подразделениях администрации города в соответствии с настоящим Уставом; «.
6.	Статья 52, часть 1	Изложить в следующей редакции: «1. В структуру администрации города могут входить отраслевые (функциональные) структурные подразделения администрации города (комитеты, управления, отделы, сектора) и создаваемые в границах административных округов территориальные структурные подразделения администрации города. Структурные подразделения администрации города создаются для решения вопросов местного значения, осуществляют полномочия администрации города в конкретных сферах управления, а также обеспечения деятельности органов местного самоуправления.».
7.	Статья 52, часть 3	Изложить в следующей редакции: « 3. Штаты структурных подразделений администрации города по представлению их руководителей утверждает Глава города Мурманска.».
8.	Статья 53	Признать утратившей силу.
9.	Статья 59, часть 6	Слова «в форме закрытых акционерных обществ» заменить словами «в форме непубличных акционерных обществ».
10.	Статья 77, часть 1	Слова «органы исполнительной власти Мурманской области» заменить словами «исполнительные органы Мурманской области».

Заместитель председателя
Совета депутатов города Мурманска **И. Е. АНДРЕЕВА**

Глава города Мурманска **Ю. В. СЕРДЕЧКИН**

РАЗМИНКА ДЛЯ МУРМАНСКИХ ЭРУДИТОВ

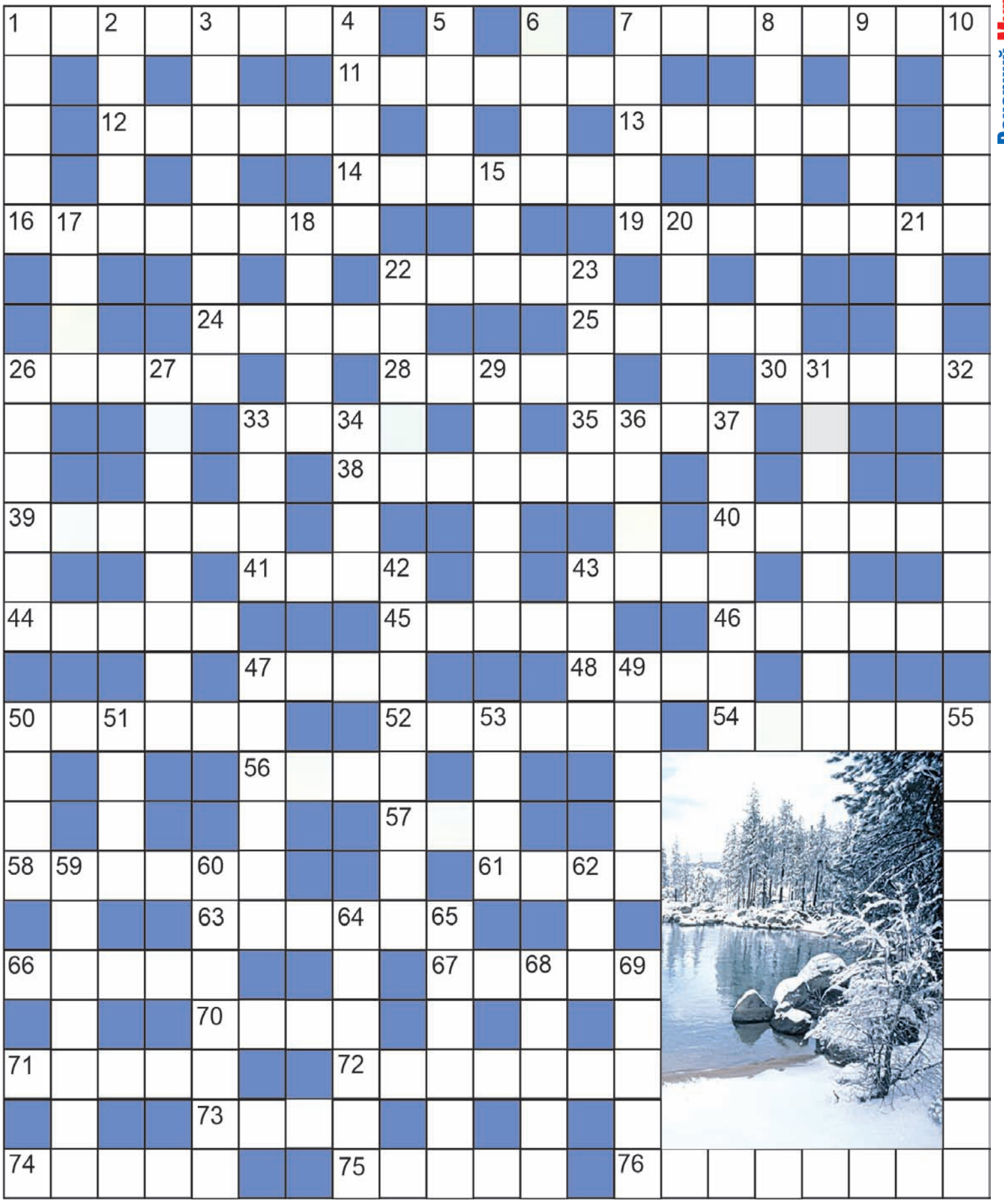

ПО ГОРИЗОНТАЛИ: 1. Испанский певец Хулио, что играл за «Реал». 7. Коренной житель местности. 11. Помещение для хранения грузов при таможне. 12. Судно, движимое каторжниками. 13. Тугоплавкий металл. 14. Железа внутренней секреции, пересадка которой сделала из Шарика Шарикова. 16. Крылатая обувь на ногах бога Гермеса. 19. Территория с воздушным транспортом военного назначения. 22. Цветок на глади воды. 24. Фольклорный воин с лубка. 25. Столбики для сбивания шаром в боулинге. 26. Прокуратор Понтий, приговоривший Христа. 28. Мелкое насекомое. 30. Маленький доносчик в детском саду. 33. Ступень в развитии. 35. Дэвид, снявший «Твин Пикс». 38. «Бульон» для заготовленных на зиму огурцов. 39. Иномарка со звездами на логотипе. 40. Пистолет, часто используемый на съемках в Голливуде. 41. «Новый сосуд» для больного сердца. 43. Игольное отверстие для нитки. 44. Главный город Иордании, что когда-то назывался Филадельфией. 45. Ревностный приверженец тайного знания. 46. Лекарственный отвар. 47. Житель Финляндии. 48. Дерево, под которым прячут подарки. 50. Режиссерский просмотр спектакля перед премьерой. 52. Легендарный гонщик по имени Фернандо. 54. Штат азартных развлечений. 56. Акын на Кавказе. 57. Пафосный стих в честь героя. 58. Ядовитый декоративный лютик. 61. Масляный конкурент подсолнуха. 63. Брюс – настоящий «крепкий орешек». 66. Способ исследования. 67. Бревно, вставшее по стойке «смирно». 70. Имя композитора Хачатуряна. 71. Зарифмованная литература. 72. Огороженный цветник перед домом. 73. Сериальная королева воинов. 74. Отверстие в стене для окна. 75. Член зарубежной юношеской организации. 76. Бесцветный горючий газ.

ПО ВЕРТИКАЛИ: 1. Снежный барс из Красной книги. 2. Автор сказки о старике Хоттабыче и Вольке Костылькове. 3. Государственный строй Омана. 4. Французская легкая кавалерия прошлого. 5. Рукотворный ров, защищающий бойца от пуль. 6. Вязаный шейный аксессуар. 7. Поп-певица Мухамедова на российской эстраде. 8. Невидимое излучение, вредное для организма. 9. Напарница болта в деле монтажа. 10. Татьяна – звезда и создательница ледовых шоу. 15. Торговля, в которой не мелочатся. 17. Автомобиль с четырьмя кольцами на радиаторе. 18. Роман Ф. Достоевского о князе Мышкине. 20. Ведомство проводницы. 21. Южный ветер для боцмана. 22. Осветительный прибор на письменном столе. 23. Безжизненная отвесная вершина. 26. Веселый народный танец. 27. Аппарат для дыхания под водой. 29. Альфред, авангардист в музыке. 31. Познакомил Мастера с Маргаритой. 32. Персонаж романа М. Лермонтова, променявший сестру на Карагеза. 33. Народный артист России, сыгравший дантиста Шпака. 34. Египетский царь богов. 36. Язык, понятный иудеям. 37. Багаж пассажира, сданный в камеру хранения. 42. Искусственный вариант домашнего питомца. 43. Одинокая вершина у моря. 47. Тросы, цепи и судовые канаты одним словом. 49. Дженнифер, снявшаяся в «Анаконде». 50. Важная самка хвостатого красавца. 51. Город вручения Нобелевской премии мира. 53. Рак, принимающий морские ванны. 55. Красный гигант в созвездии Тельца. 59. Полицейский чиновник в Италии. 60. Религия в основе каббалы. 62. Если женский, то слабый. 64. Полоса – нашивка на генеральских штанах. 65. Путешествие в Сибирь по решению суда. 68. Типографский способ печати газеты. 69. Бог ламы.

Ответы на кроссворд, опубликованный 21 марта

По горизонтали: 1. Лавра. 5. Шабли. 8. Манга. 11. Квест. 12. Бардо. 13. Цуцик. 14. Ребус. 15. Сайка. 16. Олеша. 17. Ермак. 18. Фазан. 20. Наводка. 24. Анабиоз. 28. Обертка. 31. Оттиск. 32. Разбег. 33. Обкатка. 34. Дельфин. 36. Дансинг. 38. Набор. 40. Анорак. 41. Дограф. 43. Омут. 44. Отава. 45. Инин. 46. Леви. 47. Тмин. 48. Косач. 50. Руссос. 52. Штанга. 54. Небосклон. 56. Притоп. 59. Анабас. 62. Ямал. 64. Агон. 66. Ксилит. 67. Ехидна. 68. Перевод. 71. Паспарту. 72. Жадность. 73. Апатия. 74. Адвокат. 75. Треска.

По вертикали: 1. Лацкан. 2. Вацлав. 3. Аккорд. 4. Венера. 5. Штраф. 6. Ибсен. 7. Хромка. 8. Москва. 9. Найтли. 10. Анализ. 19. Зурна. 21. Антре. 22. Опись. 23. Кокни. 25. Норма. 26. Базис. 27. Океан. 29. Бабенко. 30. Кокарда. 34. Дебошир. 35. Норрис. 36. Деготь. 37. Гренада. 39. Брамс. 40. Атлас. 42. Финка. 48. Кабул. 49. Чалма. 51. Оно. 53. Тон. 55. Суфле. 56. Покупка. 57. Телепат. 58. Пятерня. 59. Анекдот. 60. Алиготе. 61. Смальта. 63. Ампула. 65. Гаджет. 69. Ржев. 70. Вжик.

Вечерний Мурманск

СОУЧРЕДИТЕЛИ:
Совет депутатов города Мурманска, администрация города Мурманска, муниципальное автономное учреждение «Редакция газеты «Вечерний Мурманск».

И. О. ГЛАВНОГО РЕДАКТОРА
К. А. МИНКО.

АДРЕС РЕДАКЦИИ, ИЗДАТЕЛЯ: vmnews.ru
183032, г. Мурманск, Кольский проспект, 9.

ТЕЛЕФОНЫ РЕДАКЦИИ:
отдел подписки и доставки — 47-75-83, e-mail: vmdost@mail.ru
приемная — тел./факс 25-46-77, e-mail: info@vmnews.ru
отдел рекламы и развития – 8-960-028-15-07; e-mail: reklama@vmnews.ru
служба новостей — 25-10-38, 25-46-90, 25-46-79, e-mail: vmnews@vmnews.ru

Свободная (договорная) цена.
Подписные индексы: 52844 (ежедневная газета), 31496 (пятничный номер).

Мнение авторов отдельных публикаций может не совпадать с позицией редакции. За достоверность текстов публикуемых частных объявлений и рекламы редакция ответственности не несет. В газете используются материалы российских СМИ, размещенных на открытых для пользователей web-узлах глобальной сети Интернет. Все материалы, подготовленные журналистами «Вечернего Мурманска», являются интеллектуальной собственностью. Запрещается использование авторских материалов без разрешения авторов и правообладателя исключительных прав на произведения – МАУ «Редакция газеты «Вечерний Мурманск». Письма, рукописи, фотографии и рисунки не рецензируются и не возвращаются. Материалы под рубриками «Экономика и бизнес», «Образование и жизнь» печатаются на коммерческой основе.

Газета набрана и сверстана в компьютерном центре МАУ «Редакция газеты «Вечерний Мурманск», отпечатана с готовых позитивных пленок в ООО «М51», адрес: 183010, г. Мурманск, ул. Зеленая, 47. Время подписания в печать 27.03.2025 – 18.00. По графику – 18.00. Газета зарегистрирована Управлением Федеральной службы по надзору в сфере связи, информационных технологий и массовых коммуникаций по Мурманской области, свидетельство ПИ № ТУ51-00393 от 23 ноября 2020 г.
Тираж – 8340 экз. Зак. 32784. (16+)

АФИША

Областной драматический театр

28 марта в 19.00 – мистическая мелодрама «Отель двух миров» (16+).

29 марта в 19.00 – трагифарс в двух действиях «Зойкина квартира» (18+).

30 марта в 19.00 – творческий вечер **А. Олешко** «Настройте Настроение» (12+).

2 апреля в 19.00 – комедия-детектив «Наши жены» (16+).

3 апреля в 19.00 – комедия в 2-х действиях «Прибайкальская кадриль» (16+).

Адрес: просп. Ленина, 49. Телефон 40-82-02.

Театр Северного флота

29 марта в 19.00 – комедия «Свои люди – сочтемся» (12+).

30 марта в 12.00 – спектакль «Сказка дикого леса» (12+); в 19.00 – спектакль «Семейный портрет глазами постороннего» (16+).

Адрес: Кольский просп., 186. Телефон 52-80-93.

Театр кукол

28 марта в 19.00 – спектакль «Ночь перед Рождеством» (16+).

29 марта в 13.30 – спектакль «Саамская сказка» (6+); в 15.30 и 17.00 – спектакль «Маша и медведь» (0+).

30 марта в 11.00 и 13.30 – спектакль «Путешествие Голубой стрелы» (6+); в 15.30 и 17.00 – спектакль «Кто сказал: «Мяу!»?» (0+).

1 апреля в 19.00 – спектакль «Голый король» (18+).

Адрес: просп. Ленина, 27. Телефон 40-30-36.

Филармония

1 апреля в 19.00 – поэтический вечер **Анны Егоян** «Осторожно! Хрупко…» (6+), на котором прозвучат стихотворения классиков и современных авторов.

Адрес: ул. Софьи Перовской, 3. Телефон 99-43-32.

Мурманский колледж искусств

28 марта в 18.00 – концерт хоровой музыки (+6) студентов Мурманского колледжа искусств.

2 апреля в 16.50 – концерт фортепианной музыки (6+) студентов Мурманского колледжа искусств в Кольской районной детской школе искусств.

Адрес: ул. Воровского, 14. Телефон 45-63-89.

Городской выставочный зал

29 марта в 18.00 – концерт гитарной музыки и русского романса «Линия гитары» (12+) по адресу: ул. Октябрьская, 22.

В выставочном зале на Октябрьской, 22 проходит выставка живописи и графики **Ольги Мильчаковой** (6+).

На втором этаже гостиницы «Азимут» открыта выставка работ живописи **Галины Ампировой** (6+).

Адрес: ул. Октябрьская, 22. Телефон 42-45-86.

Научная библиотека

28 марта с 13.00 до 14.00 – квиз «Открываем Арктику!» (16+), зал-трансформер, 4-й этаж;

- в 15.00 – лекция «Профилактика инфекционных заболеваний. Туберкулезу нет» (16+), зал «Развитие», 3-й этаж;

- в 17.00 – игротека: настольные игры для дружной компании (16+), зал «Развитие», 3-й этаж;

- в 18.30 – презентация книги «Олений завет» (12+) мурманской писательницы **Анастасии Смышляевой**, подиум-холл, 4-й этаж;

- с 19.00 до 20.00 – виниловый вечер «Саамская музыка» (16+), зал искусств, 3-й этаж.

29 марта с 12.00 до 22.00 – День новой книги (16+); с 13.00 до 14.00 – лекция «Дроздовка – археологическая жемчужина Кольского Севера» (16+), зал «Развитие», 3-й этаж;

- с 15.00 до 16.00 – лекция «Россия начинается с Колы» (16+), зал «Русская Арктика», 4-й этаж;

- в 17.00 – мастер-класс «Волшебный свет Севера» (16+), зал искусств, 3-й этаж;

- с 17.00 до 20.00 – платный мастер-класс «Северное сияние» (16+), зал искусств, 3-й этаж;

- в 17.00 – игротека: настольные игры для дружной компании (16+), зал «Развитие», 3-й этаж;

- в 18.00 – заседание клуба разговорного английского языка (16+), 4-й этаж.

Адрес: ул. Софьи Перовской, 21а. Телефон 45-08-58.

Центр современного искусства «Сопки.21А»

29 марта в 15.00 – атмосферная прогулка «Чувствуй» (16+) в рамках проекта «Антистресс. Перезагрузка».

30 марта в 18.00 – дискотека в наушниках «Библиотечная тишь» (12+) в рамках Международного арктического форума «Арктика – территория диалога».

Адрес: ул. Софьи Перовской, 21а. Телефон 45-33-57.

Контейнер-холл

29 марта в 16.20 – кинопоказы со свободным входом «Кино и Арктика» (12+); в 18.00 – музыкальные компиляции «Маяк. Track and story» (16+).

Адрес: ул. Алексея Генералова, 22а.

Центральная городская библиотека

28 марта в 10.30 – театрализованные чтения «Истории из чемодана» (0+) в филиале на улице Генерала Фролова, 4/6;

- с 12.00 до 19.00 – День открытых дверей «Книги, кофе и коты» (0+) в филиале на улице Халтурина, 3;

- в 14.00 – встреча-диалог (12+) с **Алексеем Макаровым** – руководителем литературно-драматургической части Мурманского областного театра кукол, актером, театроведом и мастером-кукольником в филиале в проезде Капитана Тарана, 14;

- в 14.00 – мастер-класс «Рисуем в стиле Ван Гога» (12+) в филиале на улице Капитана Маклакова, 45;

- в 15.00 – встреча с психологом «Эмоции вслух» (12+) в филиале на улице Капитана Орликовой, 19;

- в 18.00 – встреча в рамках проекта «Дневник войны» (12+) в филиале на улице Карла Маркса, 29.

29 марта в 15.00 – встреча с кинологом «Собака – воспитание, обучение, дрессировка» (12+) в филиале на улице Халтурина, 3;

- в 15.00 – открытый микрофон и «Квартирник на Маклакова, 45» (12+);

- в 15.00 – мастер-класс «Искусство создавать» (12+) в филиале на улице Карла Маркса, 29;

- в 18.00 – концерт группы «Иначе все» (12+) в филиале на улице Карла Маркса, 29.

Адрес: Кольский просп., 93. Телефон 53-86-02.

Областная детско-юношеская библиотека

28 марта в 11.00 – творческая встреча «Мой кругозор» (6+) с актрисой **Екатериной Ефремовой**, зал «Счастливое детство», 1-й этаж;

- с 11.00 до 17.00 – фестиваль «Северные таланты» (0+), мультимедийный зал, 2-й этаж;

- в 15.00 – хобби-клуб «Мастерим что хотим» (6+), отдел детского чтения, 1-й этаж;

- в 17.00 – театрализованное представление «Сказка оживает» (6+), мультимедийный зал, 2-й этаж.

29 марта в 12.00 – квест «Притяжение Арктики» (12+).

30 марта в 12.00 – литературный мастер-класс «Жила-была собака…» (6+), зал психологической поддержки читателей;

- с 12.00 до 16.00 – литературные пазлы «В мире иллюстраций» (6+), 2-й этаж;

- в 12.15 – мастер-класс по созданию миниатюрной книги «Книжка малышка» (6+), 2-й этаж;

- в 13.00 – презентация книги **Юлии Киреевой** «Сказки про большие подвиги и маленьких героев» (6+), 2-й этаж;

- в 14.00 – фольклорная литературно-игровая программа «В гостях у Бабушки-Забавушки» (6+), 1-й этаж;

- в 16.00 – мастер-класс «Кот ученый» (6+), 2-й этаж.

Адрес: ул. Капитана Буркова, 30. Телефон 44-73-37.

Центральная детская библиотека

28 марта в 12.00 – путешествие по русским народным сказкам «За морями, за лесами ждут нас сказки с чудесами» (0+) в филиале на улице Адмирала флота Лобова, 46;

- в 12.00 – литературный час «Жил-был Г. Х. Андерсен» (6+) в филиале на улице Баумана, 24;

- в 13.00 – литературный ринг «Приключения ждут!» (6+) в филиале на улице Беринга, 28.

29 марта в 13.00 – встреча с **А. А. Марковым** «Диалог с поэтом» (6+) в филиале на улице Скальной, 13.

30 марта в 13.00 – творческая мастерская с использованием 3D-ручек «И сказка оживает» (6+) в филиале на улице Беринга, 28;

- в 13.00 – арт-встреча в творческой мастерской «Читай, смотри, твори» (6+) в филиале в проезде Михаила Бабикова, 8;

- в 15.00 – мастерская семейного чтения «Библиокроха» (0+) в филиале на улице Адмирала флота Лобова, 46.

Адрес: ул. Беринга, 28. Телефон 53-58-03.

Художественный музей

29 марта в 17.00 – платный лекторий «Десять историй о современном искусстве» (0+).

30 марта в 15.00 – платный мастер-класс в акварельной технике «Алые маки» (12+).

Адрес: ул. Коминтерна, 13. Телефон 45-03-85.

Дом ремесел

30 марта в 12.00 – платный мастер-класс «Пирожное с апельсинами» (12+) в технике лоскутного шитья.

Адрес: ул. Академика Книповича, 23а. Телефон 45-08-60.

Центр культурного досуга «Дом Молодежи»

28 марта в 17.30 – проверочный концерт команды КВН «Канат» (16+).

30 марта в 16.30 – деловая игра с элементами беседы «Мы молодые – нам выбирать» (16+); в 17.30 – фотокурс по мобильной съемке (16+).

1 апреля с 19.00 до 20.30 – открытый микрофон (16+).

Адрес: ул. Капитана Орликовой, 3. Телефон 25-35-37.

Молодежное пространство «Сопки»

3 апреля с 18.00 до 19.30 – мастер-класс «Эбру – волшебное рисование» (12+).

Адрес: ул. Капитана Маклакова, 25. Телефон 27-57-87.

Подготовила Дарья ФРОЛОВА