Вечерний Мурманск
ГЛАВНАЯ ГАЗЕТА НАШЕГО ГОРОДА

7 ноября 2025, пятница
№ 166 (8071)

«На Севере – жить!»: Мурманск меняется к лучшему

На недавнем заседании правительства Мурманской области обсудили промежуточные итоги реализации плана «На Севере – жить!» в областном центре. С докладом о проведенной с начала года работе выступил временно исполняющий полномочия главы города Мурманска Иван Лебедев.

Учиться на Севере

Напомним, план «На Севере – жить!» разработан на основе пожеланий жителей и запущен по инициативе губернатора Мурманской области Андрея Чибиса. Он затрагивает целый ряд приоритетных для Кольского Заполярья направлений. Как и в других муниципалитетах региона, в Мурманске план «На Севере – жить!» доказал свою эффективность и стал отправной точкой множества позитивных изменений.

– План «На Севере – жить!» составлен из предложений жителей и позволяет организовать работу так, чтобы решить ключевые проблемы, волнующие мурманчан, чтобы сделать наш город более комфортным, светлым, чистым, спортивным и безопасным, – подчеркнул Иван Лебедев.

Неотъемлемой частью развития областного центра остается обновление инфраструктуры образования. С 2019 года в это направление вложили более 350 миллионов рублей. Всего за шесть лет преображено свыше 80 пространств.

Одним из главных событий года в Мурманске стало открытие Губернаторского лицея на улице Советской – школы полного дня на 500 мест, которая сочетает фундаментальную научную подготовку с практической работой. Его появление открыло возможности ранней подготовки юных северян по специальностям, востребованным в Арктике.

Образовательные учреждения областного центра преображаются по проекту «Арктическая школа». Только в этом году новые учебные пространства получили семь общеобразовательных учреждений и столько же детских садов. Впервые в этот список вошли учреждения дополнительного образования – Дом детского творчества имени Александра Торцева и Дом культуры «Первомайский».

Капитальные ремонты в образовательных учреждениях Мурманска проводят по национальному проекту «Молодежь и дети». Благодаря ему новый облик в этом году получили уже четыре школы и два детских сада.

Способствует обновлению и губернаторская программа «На Севере – твой проект». С начала года на территории областного центра в жизнь воплотились уже семь инициатив, связанных с модернизацией инфраструктуры учреждений образования. В частности, созданы спортивные и игровые площадки в трех детских садах и трех школах.

Кроме того, после реконструкции приобрела модельный статус библиотека-литературный музей имени Н. Н. Блинова на улице Октябрьской в Мурманске. Учреждение преобразилось в рамках нацпроекта «Семья» и губернаторского плана «На Севере – жить!».

В ногу со временем

Близки к завершению и крупные проекты на стыке образования и творчества. Так, уже построен и ожидает открытия Центр культурного развития на улице Аскольдовцев, возведение которого велось в рамках нацпроекта «Культура» и губернаторского плана «На Севере – жить!». В учреждении есть концертный и выставочный залы, музей, студия звукозаписи, а также пространства для занятий вокалом, хореографией, актерским мастерством, рисованием и декоративно-прикладным искусством.

Конец года будет отмечен еще одним крупным событием – 14 декабря откроется Центр научно-технологического творчества «Родина», расположенный в здании бывшего кинотеатра на улице Ленинградской.

Реконструкция позволила сохранить исторический облик здания, придав ему совершенно новое функциональное значение. Так, внутри расположились амфитеатральный зал, высокотехнологичные аудитории, оснащенные современной техникой, студия звукозаписи, библиотека, уютная зона ожидания с кафе и пространство для совместной работы и творчества.

Продолжение на 2-й стр.

В НОМЕРЕ:

#НАСЕВЕРЕЖИТЬ
Арктика в приоритете

стр. 5

Ко Дню полиции

стр. 6

Современно, ярко и уютно

стр. 4

Идеи для кадров будущего

стр. 20

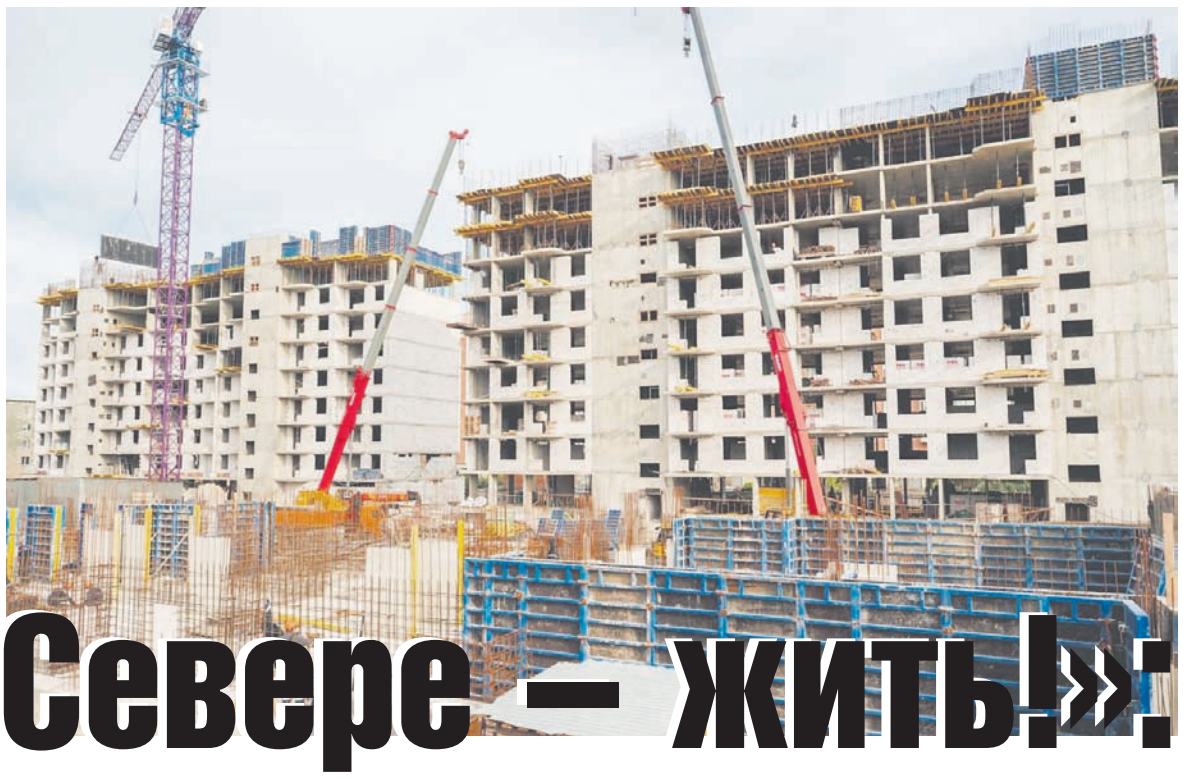

«На Севере – жить!»: Мурманск меняется к лучшему

Продолжение. Начало на 1-й стр.

Большая стройка

Этот год принес большой прогресс и в сфере жилищного строительства, благоустройства и создания комфортной городской среды. С начала года расселено уже почти 600 человек из 274 жилых помещений, признанных непригодными для дальнейшей эксплуатации. Снесено шесть аварийных домов, а еще девять планируют снести до конца года.

На смену устаревшим морально и физически постройкам приходят новые жилые здания. В феврале в эксплуатацию введена новостройка на улице Полярные Зори в Мурманске. Всего построено восемь домов для расселения граждан. Продолжается строительство еще четырех домов на улице Кирпичной и одного – на улице Зеленой.

Настоящим прорывом в сфере жилищного строительства стал приход в регион федеральных застройщиков, которые планируют возвести несколько крупных жилых комплексов в областном центре.

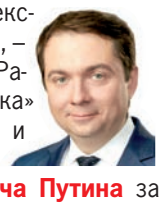

– Идет активное комплексное жилищное строительство, – отметил **Андрей Чибис**. – Работает «Арктическая ипотека» под два процента – вновь и вновь благодарю Президента **Владимира Владимировича Путина** за это решение.

Параллельно в Мурманске приводят в порядок дома, подлежащие капитальному ремонту. В этом году предусмотрен капремонт 220 таких домов. Работы в 72 из них завершатся уже в следующем году. На сегодняшний день капремонт выполнен в 62 домах. За пять лет в городе капитально отремонтировано около 960 домов.

За девять месяцев года управляющие компании отремонтировали 292 подъезда в многоквартирных домах Мурманска. Ямочный ремонт охватил 205 дворовых проездов. Дополнительно удалось отремонтировать по программе поддерживающего ремонта семь дворов в центре города.

Качественные дороги

В рамках плана «На Севере – жить!» и нацпроекта «Инфраструктура для жизни» завершается ремонт 16 участков автомобильных дорог и тротуаров общей протяженностью 16,8 километра. Работы на проспекте Героев-североморцев и площади Спорта в Мурманске – на финишной прямой. К слову, последняя вошла в список объектов, подлежащих ремонту в этом году, благодаря экономии.

Так, на проспекте Героев-североморцев от улицы Александрова до участка с кольцевым движением работы выполнены уже на 85 процентов. Завершена укладка верхнего слоя асфальтобетонного покрытия проезжей части, ведутся работы по замене и устройству бортовых камней, восстановлению колодцев, подготовке щебеночного основания на тротуарах, вывозу строительного мусора и отсыпке растительным грунтом.

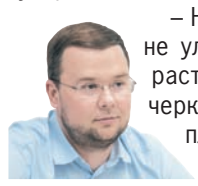

– Напомню, с подрядчиком, не уложившимся в срок, мы расторгли контракт, – подчеркнул Иван Лебедев. – На площади Спорта завершены работы по укладке нижнего слоя покрытия, устройству бортовых камней, подрядчик выполняет работы по укладке верхнего слоя асфальтобетонного покрытия. В целом работы выполнены на 75 процентов.

Как отметил Андрей Чибис, всего за шесть лет в областном центре привели в порядок более 140 километров дорог на сумму свыше 6,6 миллиарда рублей. Также обновлен общественный автопарк. Мурманск входит в топ-10 ведущих городов России по уровню развития общественного транспорта. Параллельно закупается и коммунальная техника.

Комфортные пространства

Реализуются в Мурманске и крупные проекты благоустройства исторического центра, предусмотренные мастер-планом Мурманской агломерации. Уже 14 декабря мурманчане смогут оценить первые плоды большой работы по благоустройству улицы Ленинградской, которая станет пешеходной. А полностью обновленная площадь Пять Углов откроется для жителей и гостей областного центра в будущем году.

– Мы уделяем самое пристальное внимание столице региона – это и серьезное финансирование, и реализация крайне важных проектов, – добавил Андрей Чибис. – Одна из

ОБРАЗОВАНИЕ

Губернаторский лицей на 500 мест

«Арктическая школа»
с 2021 года – 82 пространства

2025 год:

Мурманский политехнический лицей
Школы N 36, 49
Гимназии N 1, 2, 7, 8
Детские сады N 7, 32, 50, 78, 91, 115, 123
Дом детского творчества имени А. Торцева
Первомайский дом детского творчества

ключевых задач – изменение облика города. Мы глобально обновляем фасады, кровли, серьезные инвестиции идут в благоустройство, освещение и архитектурную подсветку. Делаем это большой командой. Реализовали много проектов в спальных районах, теперь перешли в центр столицы региона.

Другие мурманские зоны отдыха также продолжают развиваться. К примеру, в парке «Чистый ручей» построен деревянный променад длиной более 300 метров и общей площадью почти 770 квадратных метров.

Кроме того, началась подготовка к благоустройству мемориала Защитникам Советского Заполярья в годы Великой Отечественной войны. На этот проект будет выделено федеральное финансирование. К завершению подходит ремонт памятника Шестой Героической комсомольской батарее.

Комплексный подход к благоустройству вывел Мурманск на вершину федеральных рейтингов. Он входит в топ-5 благоприятных для жизни городов с непростым климатом. Всего на формирование комфортной городской среды за шесть лет направлено больше 100 миллионов рублей.

Спорт в тренде

Активно развивается в Мурманске и спортивная инфраструктура. Благодаря поддержке регионального правительства создано уже восемь молодежных спортивных пространств «Сопки. Спорт». Сеть получила ответвление в виде пространств для зимнего плавания «Сопки. Озера». Два таких места оборудованы в Мурманске – на берегу озера Среднего и территории спорткомплекса «Снежинка». К слову, на «Снежинке» также установили три модульные конструкции для размещения пункта проката, кафетерия и места для переодевания.

Новый уголок для прогулок и спорта появился на улице Шабалина, 31 рядом со сквером. Также оборудована «умная» спортплощадка на улице Аскольдовцев, 9/22.

Зимой продолжится реализация проекта «Пять озер» по созданию лыжных трасс на озерах Семеновском, Среднем, Большом, Глубоком и Безымянном.

Всего с начала года в Мурманске прошли уже 118 физкультурных и спортивных мероприятий. В них приняли участие более 14 тысяч человек.

Открыты к диалогу

Также Иван Лебедев отметил в своем докладе успехи города в сфере поддержки молодых и многодетных семей, пожилых мурманчан, участников СВО и их семей. Сегодня главная задача власти – слушать жителей и быть с ними в диалоге.

Напомним, каждый мурманчанин может напрямую обратиться к руководителю своего округа на еженедельных выездных встречах, которые провели в Мурманске уже почти 350 раз. За все время поступило свыше двух с половиной тысяч обращений. Каждое из них взято на контроль. Большинство вопросов успешно решены.

– Мы с коллегами продолжаем практику еженедельных пеших обходов территории города, – добавил Иван Лебедев. – А руководители административных округов также еженедельно встречаются с горожанами. Мурманск на наших глазах меняется в лучшую сторону.

Три четверти мероприятий в Мурманске реализуется при поддержке областного правительства. Позитивные изменения отмечают и эксперты, и горожане.

– Результаты есть, и они значительные, – подытожил Андрей Чибис. – С 2020 года только объем прямой субсидии из областного бюджета муниципалитету превысил 13 миллиардов рублей. Эти средства – наш реальный вклад в преображение города. Мурманск вошел в топ-10 городов России по качеству жизни, и мы продолжаем масштабные проекты в рамках мастер-плана агломерации.

Глава региона заострил внимание на том, что жителей волнуют не только крупные проекты, но и то, из чего складывается повседневная жизнь, – порядок во дворах, ремонт и чистота подъездов, благоустройство улиц. Андрей Чибис поручил точечно отрабатывать соответствующие сигналы.

Елена ГРИБОВА
Фото из архива редакции

Город преображается, и мы вместе с ним!

Вечерний Мурманск

Виктория Алферова:

– В этом году я решила активно заниматься спортом. И узнала, что в «Сопках. Спорт» можно бесплатно тренироваться. Летом туда часто ходила – отличные тренажеры, все чисто, удобно. Мне понравилось, что появилось такое современное и открытое пространство, куда может прийти любой, не тратя деньги на абонемент. Атмосфера там приятная – видно, что место сделано с заботой о людях. А недавно в моем районе обновили детскую площадку, теперь постоянно играют дети. Приятно наблюдать, как город становится все более живым и уютным, появляются места, где людям просто хорошо проводить время.

Полина Березина:

– Очень хочется, чтобы в Мурманской области появлялось больше таких молодежных пространств, как «Сопки». Я несколько раз приходила в разные пространства и участвовала, например, в мастер-классе по созданию свечи – мне очень понравилось, она до сих пор радует меня дома. Такие молодежные пространства помогают развиваться, общаться, находить единомышленников и пробовать что-то новое. Я бы даже сказала, что они вдохновляют, помогают найти свое хобби или даже направление, в котором хочется двигаться дальше.

Алина Хорохордина:

– Я очень обрадовалась, когда узнала, что кинотеатр «Родина» скоро откроют после реконструкции. В детстве дедушка часто рассказывал, как они с друзьями ходили туда на фильмы, и именно там, кстати, он познакомился с бабушкой. Сейчас это уже не кинотеатр, конечно, а Центр творчества, но для меня важно, что это здание сохраняют, ведь оно является частью культурного наследия Мурманска. Здорово, что такие места не забрасывают, а дают им новую жизнь.

Андрей Листратов:

– В последнее время мне действительно нравится, как в городе начали заниматься дорогами. Например, дорогу в сторону Североморска расширили – теперь пробок на въезде в Мурманск стало заметно меньше, и можно проще и быстрее добираться до работы или по делам. В целом по городу видно, что ведется работа: ремонтируют дороги, обновляют разметку, устанавливают новые знаки. Даже машины, можно сказать, стали жить дольше, потому что на дорогах стало меньше трясти, машина не ломает подвеску. Появилось и больше пешеходных зон, что снижает риск ДТП. Видно, что город постепенно преображается, становится комфортнее и безопаснее.

Надежда Хохлина:

– Самое лучшее, что с нами произошло за последние годы, – это то, что отопление стали включать рано, уже в начале сентября, и выключают только в конце мая. Я живу в Мурманске больше 40 лет и не помню, чтобы когда-то было так хорошо, чтобы мы не мерзли. Город в целом сильно преобразился: строят храмы, спортивные площадки, благоустраивают дворы. У нас, например, во дворе появилась отличная площадка. Появилось много мест для отдыха – и набережная, и экотропы, в целом больше мест для прогулок. Невозможно на это не обратить внимание! Молодежь теперь активно проводит время в «Сопках», а пожилые люди участвуют в программе «Северное долголетие». Моя свекровь, например, с удовольствием ходит в библиотеки и культурные центры на разные мероприятия, следит за анонсами. Город преображается, ну а мы вместе с ним!

Полина ГУЛЬ, Дарья КАМОЧКИНА, Данил ТЕРЕХОВ
Фото Марии ЕРМОЛАЕВОЙ

Современно, ярко и уютно

В Мурманске завершены работы по благоустройству детской площадки, расположенной в сквере за школой № 1 (ул. Капитана Буркова, 31). Популярное у жителей этого микрорайона место отдыха получило новое оснащение и современный внешний вид.

– Изначально детскую площадку обустроили еще в 2014 году, – рассказал временно исполняющий полномочия главы города Мурманска **Иван Лебедев**. – Оборудование износилось, и мы приняли решение реконструировать пространство.

Подрядной организацией выполнен полный демонтаж старых конструкций. На территории установлено 10 современных игровых и спортивных комплексов, рассчитанных на детей разного возраста. Также для удобства взрослых здесь размещены новые удобные лавочки.

Кроме того, по всей площади игровая зона оснащена ударопоглощающим покрытием площадью 601 квадратный метр, обеспечивающим безопасные условия для активных игр и занятий спортом.

Обновленное пространство вновь открыто для жителей близлежащих домов на улицах Полярные Зори и Капитана Буркова, а также в проезде Капитана Тарана. Юные мурманчане снова могут проводить здесь время, играя и общаясь на современной и безопасной площадке.

– Теперь это снова яркое, современное и уютное место, где можно бегать, лазать, тренироваться, встречаться и просто отдыхать, – сказал Иван Лебедев. – Мы последовательно, шаг за шагом, делаем наш город уютнее и комфортнее для жизни. Спасибо всем, кто участвовал в работе, и особенно жителям микрорайона за терпение и поддержку!

Ирина КАРЕЛИНА
Фото из соцсетей Ивана ЛЕБЕДЕВА

Нагрузка под контролем

Микрофинансовые организации (МФО) в Мурманской области стали выдавать меньше займов. Об этом свидетельствуют данные за первую половину этого года. Так, всего около полутора тысяч займов было выдано за это время населению и бизнесу. По сравнению с прошлым годом заключено вдвое меньше договоров, а вот суммарный объем взятых в долг средств вырос на 10 процентов и достиг 263 миллионов рублей.

Как сообщили в Отделении Банка России по Мурманской области, индивидуальные предприниматели и компании в первой половине года оформили в местных МФО 174 займа, сумма которых составила 249 миллионов рублей. Жители заключили всего 1314 договоров микрозайма на общую сумму более 14 миллионов рублей. При этом региональные МФО стали активнее работать в онлайн-сегменте: доля таких займов выросла до 36 процентов.

– Если вы собираетесь брать заемные деньги, важно следить за своей долговой нагрузкой, – отметил управляющий Отделением Банка России по Мурманской области **Юрий Железняк**. – Чем она выше, тем больше вероятность в какой-то момент не справиться с выплатами. Для защиты граждан от избыточной закредитованности Банком России разработана новая модель регулирования, которая включает ограничение количества одновременно действующих дорогих займов на одного заемщика и трехдневный период охлаждения между ними. В результате МФО не смогут выдавать гражданам очередные дорогие займы на погашение действующих долгов. Это остановит рост долговой нагрузки заемщиков МФО. Кроме того, со 130 до 100 процентов снижается размер переплаты по займам. Соответствующий законопроект Госдума в начале октября приняла в первом чтении.

Кроме того, чтобы защитить людей от оформления займов по чужим документам, с 1 сентября МФО обязаны проверять реквизиты для зачисления денег. Имя, фамилия и отчество заемщика должны совпадать с данными владельца счета или карты. Если они будут отличаться, МФО откажет в выдаче денег.

Исключить риск оформления займа на человека без его ведома также поможет услуга самозапрета – с 1 сентября его можно установить не только через портал госуслуг, но и в МФЦ. Сервис позволяет поставить ограничения по типу кредитора (банк или МФО) и по форме обращения (офисное или дистанционное). Можно оформить и полный запрет на получение любых кредитов, в том числе на выдачу новых кредитных карт. Если человек передумал и захотел взять кредит, ограничение можно снять в любой момент. И установка, и отмена – бесплатные процедуры.

На сайте Банка России (www.cbr.ru) размещен и регулярно обновляется реестр действующих МФО. Также легальность компании можно проверить через онлайн-сервис «Участники финансового рынка» на сайте регулятора.

Елена ГРИБОВА

КОРОТКОЙ СТРОКОЙ

Два новых праздника

Президент РФ **Владимир Путин** учредил новый праздник – День языков народов России. Его будут отмечать ежегодно 8 сентября. Праздник направлен на сохранение языкового многообразия и поддержку культурных традиций народов нашей страны.

Кроме того, утвержден еще один памятный день – 30 апреля теперь станет Днем коренных малочисленных народов России. Он призван напомнить о важности сохранения их традиций, промыслов и самобытного образа жизни.

Движение с препятствиями

В бригаде морской пехоты Северного флота прошли занятия по вождению боевых машин в ночных условиях. Для военнослужащих по призыву данные занятия стали первым учебным опытом по вождению в темное время суток. В ходе занятий водители БТР-80 и механики-водители двухзвенных плавающих транспортеров высокой проходимости отработали движение по сложным участкам местности.

Вождение проходило на одном из полигонов в Печенгском округе Мурманской области, где в равной степени представлены особенности рельефа местности Кольского Заполярья. Для усложнения выполнения упражнений учебный маршрут оборудован препятствиями: колейным мостом, рвом, противотанковыми ежами, имитирующими проезд в ограниченном пространстве.

Поболеем за «победителя»

Магистрант Института прикладных арктических технологий МАУ **Илья Артамонов** примет участие в шоу «Победители» на РЕН ТВ.

На первом этапе конкурсантов ждет серьезный отбор. Им придется пройти настоящие испытания на выносливость: полоса препятствий, как для спецподразделений, спортивные и тактическо-боевые задания, а также стрельба – впервые на телевидении она стала обязательной частью соревнований. Лучших участников распределят в четыре команды, которые продолжат борьбу. А отряды-победители каждого выпуска сразятся в суперфинале за главный приз.

Илья работает пожарным в Снежногорске и продолжает учебу в магистратуре МАУ на кафедре экологии и техносферной безопасности, а также в магистратуре Санкт-Петербургского университета Государственной противопожарной службы МЧС России. Принять участие в экстремальном шоу Илье предложил его начальник.

Премьера шоу «Победители» состоится 8 ноября в 20.00 на РЕН ТВ.

Откроется выставка

Сегодня, 7 ноября, в 16.30 в выставочном зале Детской художественной школы (ул. Полярной Дивизии, 1/16) состоится открытие выставки и награждение лучших авторов первого регионального конкурса пленэра «Цвета Заполярья». Он проходил в конце октября в формате рисования пейзажа по мотивам пленэрных зарисовок, созданных летом и осенью. Можно было рисовать и по памяти, и по фотографии. Главное – за четыре часа создать полноценный пейзаж формата А2 в любимой технике.

ОРВИ все меньше

С 27 октября по 2 ноября число случаев заражения ОРВИ в Мурманской области снизилось. За этот период зарегистрировали 4024 заболевших, среди них есть и единичные случаи гриппа.

Почти половина заболевших – дети (46,3 процента). Больше всего случаев у малышей от трех до шести лет (42,2 процента). Ситуация с COVID-19 остается стабильной. За неделю зарегистрировано 24 случая, что на один случай меньше, чем неделей ранее.

От минуса до плюса

7–8 ноября Кольский полуостров будет находиться под влиянием поля пониженного атмосферного давления. По Мурманской области ожидаются местами осадки, преобладающая температура воздуха составит 7 ноября от 0 до +5 градусов, 8 ноября от –3 до +3 градусов. На дорогах местами гололедица.

Вечерний Мурманск

Арктика в приоритете

В Москве под председательством губернатора Мурманской области Андрея Чибиса состоялось заседание Комиссии Государственного Совета Российской Федерации по направлению «Северный морской путь и Арктика». В повестке дня были вопросы исполнения поручений Президента России Владимира Путина.

Конкретные планы

В перечень поручений, данных главой государства по итогам Международного арктического форума 2025 года, вошли ключевые решения, определяющие дальнейшее развитие Арктической зоны России. Многие из этих инициатив были предварительно проработаны и предложены Комиссией Государственного Совета по направлению «Северный морской путь и Арктика».

В ходе исполнения поручений на федеральном уровне утверждены долгосрочные комплексные планы (ДКП) социально-экономического развития опорных населенных пунктов Арктической зоны Российской Федерации. Эти планы включают конкретные мероприятия по строительству и модернизации социальной, транспортной и инженерной инфраструктуры, созданию новых рабочих мест и развитию систем жизнеобеспечения.

Напомним, именно по инициативе Комиссии Госсовета была проведена методологическая проработка подходов к формированию перечня опорных населенных пунктов Арктики, разработана единая методика их отбора и утверждения, а также подготовлены предложения, впоследствии легшие в основу решений Правительства Российской Федерации.

Временно исполняющий полномочия главы города Мурманска Иван Лебедев:

– Комиссия Госсовета по направлению «Северный морской путь и Арктика» под председательством Андрея Владимировича Чибиса – «мозговой центр», где творится будущее Севера.

На очередном заседании комиссии подтверждена готовность федеральных ведомств и региональных властей выполнять поручения Президента Российской Федерации Владимира Путина по итогам Мурманского международного арктического форума-2025. Чуть более года осталось у нас для подготовки проектной документации по конкретным мероприятиям комплексных планов развития опорных агломераций. Работу активизируем.

Полностью поддерживаю точку зрения губернатора по поводу необходимости принятия особого «арктического» президентского проекта. Именно так, с учетом всех факторов, осваивали северные территории в СССР – и, как мы знаем, добились уникального успеха. Необходимо продолжать дело наших отцов, используя их богатый опыт.

Координировать усилия

Министр Российской Федерации по развитию Дальнего Востока и Арктики **Алексей Чекунков** выразил благодарность Андрею Чибису за активную позицию по стратегическому развитию Арктики, инициативу создания комплексного плана президентского уровня, а также координацию работы.

Для системной координации усилий федеральных и региональных органов власти, государственных корпораций и бизнеса предложено сформировать президентский проект «Арктика и Трансарктический транспортный коридор». Проект нацелен на комплексное и устойчивое развитие Арктической зоны России по пяти направлениям: укрепление национальной безопасности через развитие инфраструктуры, расширение минерально-сырьевой базы, развитие транспортной системы, стимулирование науки и инноваций, а также экологическая безопасность и сохранение биоразнообразия.

– Реализация поставленных Президентом России задач направлена на устойчивое социальное и экономическое развитие регионов Арктической зоны, улучшение качества жизни людей, обеспечение безопасности России в Арктике, рациональное развитие экономического потенциала при условии сохранения экологического баланса. Правительством приняты долгосрочные планы комплексного социально-экономического развития агломераций Арктической зоны. Предусмотрены более 500 проектов строительства и реконструкции дорог, аэропортов, объектов ЖКХ, здравоохранения, культуры, спорта и досуга. На эти цели будет направлено 2,9 триллиона рублей, из которых 60 процентов средств – из внебюджетных источников, – сообщил Алексей Чекунков.

Ключевая задача

Участники заседания отметили, что разработка комплексного проекта продолжается совместными усилиями федеральных министерств, арктических регионов, государственных корпораций и экспертного сообщества. Сейчас идет конкретизация содержания проекта, определение его приоритетных направлений и создание эффективной системы управления.

Андрей Чибис поблагодарил участников заседания за активную позицию и поддержку в ключевых вопросах.

Одна из тем, которую он обозначил, касается северного завоза. По итогам совещания с Президентом России Владимиром Путиным принято решение об увеличении объема казначейских кредитов на северный завоз со следующего года до 30 миллиардов рублей.

Также Андрей Чибис обозначил ключевую задачу по реализации мастер-планов опорных агломераций.

– Нам необходимо активизировать подготовку необходимой проектной документации для того, чтобы уже в 2027 году приоритетные мероприятия нашли отражение в перечне поручений Президента Владимира Владимировича Путина и в федеральном бюджете, – отметил он.

Справедливая оплата труда

Отдельное внимание на заседании было уделено вопросу влияния роста минимального размера оплаты труда на экономику арктических регионов. МРОТ в 2025 году установлен на уровне 22 440 рублей, однако с учетом районных коэффициентов и полярных надбавок в Арктической зоне он превышает 50 тысяч рублей. Если в среднем по стране МРОТ выше на 16 процентов величины прожиточного минимума (ВПМ), то в АЗРФ из-за северных доплат МРОТ в среднем более чем в два раза выше ВПМ. Это создает значительную нагрузку на региональные бюджеты, так как задача доведения уровня зарплат до МРОТ сейчас лежит на регионах. Так, только для Мурманской области в 2025 году потребность в дополнительных бюджетных расходах составила 2,2 миллиарда рублей, в 2026 году прогнозируется рост расходов до 3,4 миллиарда рублей. Одним из следствий является сокращение разрыва между заработной платой работников, получающих минимальную оплату, и квалифицированных специалистов, что приводит к нарушению принципа справедливой оплаты труда. Все больше категорий сотрудников бюджетной сферы, включая специалистов с высшим образованием, оказываются в категории получателей доплат до МРОТ. Это создает кадровые риски и снижает мотивацию квалифицированных работников.

– Безусловно, абсолютно поддерживаем политику, связанную с повышением минимального размера оплаты труда, но при этом, с учетом решений Конституционного суда, все, что касается выплаты северных коэффициентов, ложится на региональные бюджеты. Мы будем настаивать на изменении методологии и дополнительной компенсации, – сообщил Андрей Чибис.

Дополнительная поддержка

Комиссией рассмотрены возможные подходы к решению проблем, связанных с повышением МРОТ. Среди предложений – предоставление регионам Арктической зоны дотаций из федерального бюджета для частичной компенсации расходов, вызванных повышением МРОТ, корректировка методики расчета медианной заработной платы с исключением учета районных коэффициентов и полярных надбавок во избежание их двойного счета, а также установление единой системы оплаты труда работников бюджетной сферы, обеспечивающей сохранение справедливой дифференциации в зависимости от квалификации и сложности выполняемой работы. Дополнительно предложено внести изменения в расчет субвенций из средств Фонда обязательного медицинского страхования, чтобы индексация заработной платы младшего и прочего медперсонала учитывала рост МРОТ без дополнительной нагрузки на региональные бюджеты.

Ранее с предложением о дополнительной поддержке арктическим регионам выступил губернатор Андрей Чибис на Парламентских слушаниях «О параметрах проекта федерального бюджета на 2026 год и на плановый период 2027 и 2028 годов» под руководством Председателя Совета Федерации Федерального Собрания Российской Федерации **Валентины Матвиенко**.

Напомним, Комиссия Государственного Совета Российской Федерации по направлению «Северный морской путь и Арктика» образована Указом Президента Российской Федерации в июле 2024 года. Председателем комиссии назначен губернатор Мурманской области Андрей Чибис.

Ирина КАРЕЛИНА
Фото с сайтов kremlin.ru и правительства Мурманской области

Вечерний Мурманск

Полицейский – профессия творческая

Сотрудница мурманской полиции преодолела все трудности в начале профессионального пути с помощью смекалки

10 ноября в России отметят свой профессиональный праздник сотрудники органов внутренних дел. В преддверии праздника журналист «Вечерки» встретилась с начальником отдела дознания отдела полиции № 3 УМВД России по городу Мурманску подполковником полиции Юлией Бортниковой и расспросила ее о службе, балансе между работой и семьей и записала самые теплые пожелания для коллег и ветеранов органов внутренних дел.

– Юлия Павловна, почему вы выбрали эту непростую профессию?

– Мне всегда хотелось работать в милиции. Я начала стажироваться на добровольных началах в 2005 году в отделе по делам несовершеннолетних в Ленинском округе. Туда приходила каждый день как на работу. Где-то девять месяцев я ходила по улицам Подстаницкого, Анатолия Бредова, Свердлова, проезду Владимира Капустина. У меня с собой были бутерброды в кармане, я их кидала местным собакам и убегала от них через гаражи, чтобы они меня не тронули. Я научилась за эти месяцы составлять протоколы на нерадивых мам, опрашивать людей, собирать материалы на лишение родительских прав – в общем, всему, что делают инспекторы. Мой инспектор, у которого я стажировалась, вовсе на участок не ходила. А там же был на тот момент еще детский дом на улице Свердлова, и работники думали, что я сотрудник милиции! А у меня даже удостоверения никакого не было. Помню, тогда на одно место сотрудника ПДН претендовало аж 11 человек! Вакансий не было.

Потом мой инспектор рассказала, что в Первомайском округе в отделе вроде освободилось место и предложила мне сходить туда, поинтересоваться. Я решила шанс не упускать. Начальник отдела **Надежда Николаевна Мартынова** меня спрашивает: «Что ты умеешь?». Гордо отвечаю: «Все!». Она дала мне материал, чтобы вынести отказной. Проверку я прошла. На работу официально приняли стажером. Через три месяца я получила повышение сразу до старшего инспектора по делам несовершеннолетних. В 2007 году меня забрали в дознание дознавателем. Потом стала старшим дознавателем. В 2014 году меня назначили заместителем начальника отдела дознания, а затем и начальником отдела.

– Расскажите, как работает отдел дознания и что входит в ваши обязанности?

– Мы принимаем по дежурству заявления у граждан, принимаем по ним первичные решения – постановление в отказе возбуждения уголовного дела или направление этого материала по подследственности, ну и непосредственно возбуждение уголовного дела, если есть состав. Наша подследственность – в основном кражи, мелкие хищения, совершенные лицами, подвергнутыми административному наказанию. Также расследуем дела по причинению телесных повреждений, угрозам убийством или причинением тяжкого вреда здоровью, по незаконным приобретению, передаче, сбыту, хранению, перевозке, пересылке или ношению оружия, его основных частей и боеприпасов и по незаконным приобретению, хранению, перевозке, изготовлению, переработке без цели сбыта наркотических средств, психотропных веществ или их аналогов в значительном размере. Достаточно широкий спектр получается. Я проверяю основания возбуждения уголовных дел, проверяю готовые дела – где что надо исправить, кого-то еще допросить, что-то добавить, что-то убрать. Есть и много административной работы, не касающейся дел, – ведение статистики, подготовка отчетов за определенные периоды. Работа интересная, точно не рутинная!

– Помните ли вы ваше первое дело в дознании?

– Конечно! Как сейчас помню первые четыре дела, которые мне дала на тот момент начальник отдела дознания **Татьяна Александровна Большакова**. Сейчас она трудится судьей в Мончегорске. Три дела были по невыплате алиментов, а одно – угон. Со злодеем уже отработано, мне только расследовать. Подозреваемым был мужчина без определенного места жительства. В Трех Ручьях он работал на предпринимателя, а сам жил в сторожке. Взял без спроса машину, где-то покатался и слегка повредил автомобиль. Предприниматель обратился с заявлением об угоне на своего работника. Потом он еще свидетелей привел, один из них неграмотный был. Я тогда сказала: мол, как мы будем работать, если он даже писать не умеет? Дело в итоге закончилось примирением. Угонщик был несудимый, хороший человек, только выпить любил. Клятвенно пообещал предпринимателю все отработать, ну и тот согласился.

– Ваш супруг и сын тоже работают в правоохранительных органах. Можно сказать, семейный подряд.

– Да, получилось так, что мы все – сотрудники полиции. Я еще не работала в органах, когда встретила своего будущего мужа **Виталия**. Знакомство случилось на улице – и он, и я гуляли с собаками. Тогда он только пришел из армии и устроился в милицию в конвой. Наш сын **Александр** тоже отслужил в рядах Вооруженных сил, вернулся домой и начал работать. В одном месте – не то, в другом – не понравилось. И решил пойти в полицию. Никто ему не помогал, не советовал выбирать именно эту профессию – все сам. Сейчас сын работает в отделе полиции в Октябрьском округе.

– Как вы сохраняете баланс между семьей и работой?

– Благодаря любимому супругу. Он часть домашних обязанностей взял на себя и во всем помогает – полы помыть, сходить в магазин за продуктами, съездить по делам. А дома мы вместе готовим что-нибудь вкусное.

– Есть ли у вас хобби, чтобы отвлечься от рабочих и домашних забот?

– На работе у меня много цветов, которые поднимают настроение даже в темную полярную ночь. На даче тоже люблю заниматься садоводством, ухаживать за растениями. Еще одна моя любовь – это рисование акварелью. Очень успокаивает и вдохновляет!

– Какие, на ваш взгляд, профессиональные и личностные качества необходимы сотруднику правоохранительных органов?

– Творческий подход – да-да, в нашей серьезной работе он необходим. Нужно иметь терпение, уметь работать в условиях многозадачности и правильно распределять эти задачи по приоритетности. Также необходимо быть коммуникабельным и уметь найти подход к каждому человеку.

– Что пожелаете коллегам в преддверии Дня сотрудника органов внутренних дел?

– Хочу пожелать профессиональных успехов, совершенствования служебных навыков, крепкого здоровья и благополучия. Пусть сбудутся все ваши мечты, пусть в каждом вашем доме будут мир, любовь и спокойствие!

Беседовала Дарья ПРОКОПЕНКО
Фото автора

10 ноября – День сотрудника органов внутренних дел

Уважаемые сотрудники полиции, дорогие ветераны!

Поздравляю вас с профессиональным праздником – Днем сотрудника органов внутренних дел Российской Федерации!

Строки старой песни «наша служба и опасна, и трудна…» – по сей день чистая правда. Современная техника оказывает вам огромную помощь, но все равно не может заменить оперативника и патрульного «на земле», следователя в распутывании сложного дела, криминалиста в поиске истины. Днем и ночью, без оглядки на погоду вы несете свою зоркую стражу, охраняя закон и порядок, наше благополучие и жизнь.

Дорогие друзья! Спасибо вам за доблесть и самоотверженность, за спокойствие на наших улицах, за справедливость и неустанную борьбу с социальным злом!

Вечная память вашим товарищам, погибшим на боевом посту!

Крепкого вам здоровья, успехов в службе и спокойных дежурств!

Временно исполняющий полномочия главы города Мурманска **Иван ЛЕБЕДЕВ**

Вечерний Мурманск

Виктор Сафронов

Поэзия лучше агитационных речей и плакатов в деле воспитания молодежи. Возможно, даже лучше видеороликов. В этом всех убедили участники второго фестиваля «Время стиха», который объединил профессиональных и начинающих чтецов из Мурманской области, Белоруссии и новых регионов России.

И смех, и слезы, и любовь

Влад Маленко и Андрей Шпеко

Дорасти до классики

В первый день конкурса художественного чтения жюри и зрители оценили 58 очных выступлений и 18 видеороликов в мурманском Доме актера. Все они были посвящены Победе советского народа в Великой Отечественной войне и приурочены к Году защитника Отечества.

– Фестиваль проводится всего второй раз, но благодаря дружеским связям он уже стал международным! – поделилась радостью председатель комитета по культуре администрации Мурманска и председатель регионального отделения Союза театральных деятелей **Елена Крынжина**. – К нам присоединились коллеги и их воспитанники из Белоруссии, профессиональные актеры из Херсона, Запорожья, Донецка и Приднестровья.

Во время обсуждения выступлений члены жюри отмечали, что в нашем регионе уже как будто бы сложилась своя школа художественного слова. А это один из столпов актерского мастерства, неотъемлемая часть ежедневной работы любого артиста.

Несмотря на то, что подавляющая часть стихов была так или иначе посвящена войне, один из членов жюри, поэт и артист Московского театра поэтов, лауреат всероссийской литературной премии «Гипертекст 2025» в номинации «Слово молодым» **Александр Антипов** счел нужным объяснить, что даже на таком фестивале главная тема – не война, а любовь.

– Все стихи пишутся про любовь и от любви – к женщине, семье и Родине, – сказал Александр. – И в последние лет 15 гражданская лирика звучит все чаще. Это в традициях нашей литературы начиная с **Лермонтова** и **Пушкина**. Поэты никогда не отделяли себя от своей страны. И на фестивале «Филатов Фест», который я продюсирую, каждый год появляются новые звезды, это 100 или даже 200 поэтов, достойных внимания.

Роман Сорокин

Валерия Песнева

– Странно было слышать от молодежи только стихи, написанные в прошлом веке. Некоторые сегодня звучали дважды! – поэт, драматург, артист и режиссер Московского театра поэтов **Роман Сорокин** был слегка изумлен. – **Рождественский**, **Евтушенко** и **Твардовский** прекрасны, но есть же поэты, которые пишут сейчас, пишут о войне на вашем языке. Начинать любить поэзию с **Мандельштама** так же тяжело, как живопись с **Малевича** и **Кандинского**. Чтобы считывать интертекст и полноту образов, надо пройти очень длинный путь, дорасти до этого.

Праведный гнев молодого поэта прокомментировала член жюри, поэт и детский писатель **Ирина Карнаухова** из Минска.

– Как учитель, я понимаю, что можно научить ребенка выразительно читать, но современную поэзию молодой человек сможет намного лучше пережить, прожить, чем произведения поэтов-фронтовиков.

Однако в конкурсе участвовала не только молодежь. Порядка 10 чтецов конкурировали между собой в возрастной категории «Старше 41 года». Среди них был мурманчанин **Виктор Сафронов**. Впервые роль Деда Мороза он исполнил в 11 классе и скоро будет отмечать 30-летие своей творческой деятельности в этом амплуа. Однако карьеру Виктор связал с выступлениями иного рода, став преподавателем. Но душа требовала чего-то большего, и в 2021 году мужчина стал развивать артистические способности в театральной студии «Домино». Затем перешел в народный драматический театр «Комедиограф». А прославился, сыграв роль второго плана в мелодраме «Филателия», которая в 2024 году была фильмом-закрытием фестиваля «Северный характер», а в этом году прошла в кинотеатрах по всей стране. На фестивале Виктор прочел «Первого учителя» **Владимира Фирсова** и стал лауреатом первой степени.

– Для меня театр, кино и такие конкурсы – это возможность отточить мастерство общения с публикой, повысить уровень ораторского мастерства, чтобы студенты на лекциях не скучали, – рассказал Виктор. – Прихожу не за наградами, а поделиться своим теплом, отношением к литературе, и, судя по бурным аплодисментам зрителей, мое выступление пришлось им по душе. Очень приятно, потому что я над исполнением этого стихотворения работал целый год.

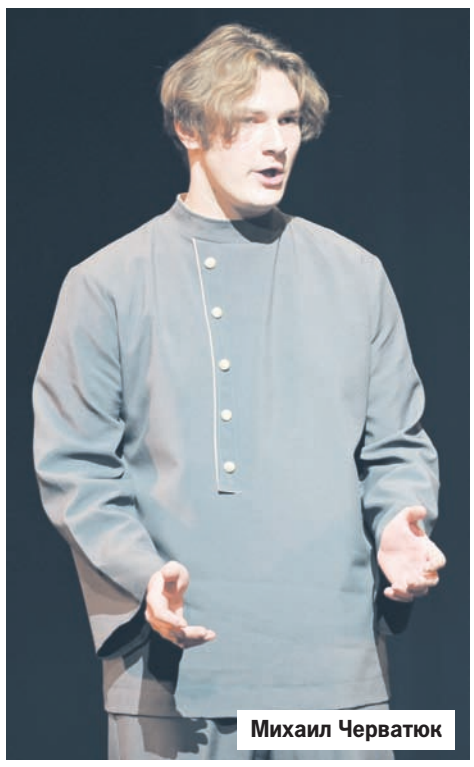

Михаил Черватюк

Их оружие – слово

Второй день фестиваля ознаменовался гала-концертом и награждением на сцене Детской театральной школы.

– Спасибо за ту инициативу, которую вы реализовали в год Великой Победы и Год защитника Отечества, – обратилась заместитель главы администрации Мурманска **Елена Ширшова** к организаторам и участникам конкурса. – Желаю дальнейшего развития такому молодому, но уже международному фестивалю, который объединил профессиональных актеров, поэтов и любителей поэзии из новых регионов России и из Белоруссии.

Концерт начался с выступления заслуженного деятеля искусств России, поэта и основателя Московского театра поэтов **Влада Маленко**, прибывшего в Мурманск с концерта в Луганске в качестве председателя жюри и почетного гостя. Он был немногословен в прозе, а говорил в основном своими стихами. О русской душе, культурном коде. Стихотворения на серьезные темы поэт разбавлял баснями и чередовал свои номера с выступлениями артистов своего театра.

Роман Соколов одно из прочитанных стихотворений посвятил **Юрию Никулину**. А вдохновила его на это фраза **Семена Семеныча** из «Бриллиантовой руки». «С войны не держал боевого оружия», – говорит персонаж Юрия Никулина, неловко пряча пистолет в авоську. И это говорит не Семен Семеныч, а демобилизованный в 1946 году старший сержант Никулин, получивший медаль «За отвагу».

Гран-при среди профессионалов получил артист Мурманского областного драматического театра **Андрей Шпеко**. На награждение он пришел в обычном костюме, а в первый день фестиваля читал стихотворение «Артист» прифронтового медика **Александра Самохвалова** в форме морского пехотинца.

– Я волнуюсь, почти два года не выходил на сцену, – сказал актер, получив диплом и кубок. – Да, числюсь в театре, но пока идет специальная военная операция, я нужен стране там и служу в Вооруженных силах. Спасибо огромное за стих капитану медицинской службы Александру Григорьевичу Самохвалову. Мы с ним познакомились в госпитале, когда меня готовили к операции. Оказался очень творческий человек. В данный момент он находится в зоне СВО, спасает жизни наших ребят.

В категории «Любители» гран-при получил **Михаил Черватюк** из оленегорского Центра культуры и досуга «Полярная звезда», а лауреатами первой степени в своих возрастных категориях стали **Мария Жилина**, **Полина Богомолова**, **Ульяна Матросова**, **Софья Воскобойникова** и **Михаил Морозов** из Детской театральной школы, а также **Ярослав Карбышев** из театральной студии оленегорской школы № 13.

В категории «Профессионалы» лауреатами первой степени стали артистка Драматического театра Северного флота **Ирина Крохалева** и артистка (кукловод) Мурманского областного театра кукол **Валерия Песнева**.

Павел СТЕПАНЕНКО
Фото автора и Екатерины ГРОМОВОЙ

ПОНЕДЕЛЬНИК, 10 НОЯБРЯ

5.00 Доброе утро.
9.00, 12.00, 15.00, 3.00 Новости.
9.20 Модный приговор (0+).
10.10 Жить здорово! (16+).
11.00, 12.15, 18.30 Время покажет (16+).
14.00, 17.00, 23.00 Большая игра (16+).
15.15 Давай поженимся! (16+).
16.05 Мужское/Женское (16+).
18.00 Вечерние новости.
19.50 Пусть говорят (16+).
21.00 Время.
22.00 Т/с «ГОСУДАРЬ» (16+).
0.10 Время героев (16+).
1.10, 3.05 Подкаст.Лаб (16+).

РОССИЯ 1

5.00 Утро России.
9.00, 11.00, 14.00, 16.30, 20.00, 3.00 Вести.

ГТРК «МУРМАН»

5.07, 5.35, 6.07, 6.35, 7.07, 7.35, 8.07, 8.35. Вести. Мурман. Утро.
9.30, 11.30, 21.10 Вести. Мурман.
* * *
9.55 О самом главном (12+).
12.00, 18.00 60 минут (12+).
14.30, 2.20, 3.30 Т/с «КАМЕНСКАЯ» (16+).
17.00 Малахов (16+).
21.30 Т/с «ТАЙНЫ СЛЕДСТВИЯ» (16+).
23.40 Вечер с Владимиром Соловьевым (12+).

НТВ

4.55, 8.25, 10.35 Т/с «МОРСКИЕ ДЬЯВОЛЫ. СМЕРЧ» (16+).
6.30 Утро. Самое лучшее (16+).
8.00, 10.00, 13.00, 16.00, 19.00, 23.35 Сегодня.
13.25 Чрезвычайное происшествие.
14.00 Место встречи.
16.45 За гранью (16+).
17.50 ДНК (16+).
20.00 Т/с «АКУШЕР» (16+).
22.15, 0.00 Т/с «СКОРАЯ ПОМОЩЬ» (16+).
2.40 Док. фильм «Секретная Африка. Ангола. Последний бой» (18+).
3.25 Х/ф «ВОЗВРАЩЕНИЕ» (16+).

РОССИЯ К

6.30 Диалоги о животных: «Новосибирский зоопарк».
7.20 Черные дыры. Белые пятна.
8.00 Невский ковчег. Теория невозможного: «Мария Волынцева».
8.30, 14.05 Х/ф «ВРЕМЯ-НЕ-ЖДЕТ» (0+).
10.00, 12.30, 17.00, 19.30, 23.35 Новости культуры.
10.15 Наблюдатель.
11.10, 23.50 Телеспектакль «Солдаты в синих шинелях».
12.45 Новости. Подробно. Арт.
13.00 Линия жизни: «Александр Цыпкин».
15.25 Агора.
16.30 Передвижники: «Алексей Корин».
17.15, 1.25 Концерт Российского национального оркестра в Большом зале Московской консерватории, 1992 год.
17.50 Док. сериал «Роман в камне: «Павлово. Усадьба купца Василия Гомулина».
18.20 Рассказы из русской истории. Владимир Мединский.
19.45 Главная роль.
20.05 Правила жизни.
20.30 Спокойной ночи, малыши!
20.45 Док. фильм «Мая Миткевич. Хранитель искусства Русского Севера».
21.30 «Сати. Нескучная классика...» с Джереми Уолкером и Алексеем Сканави.
22.15 Док. сериал «Настоящая война престолов: «Объявление войны. 1328–1364».
23.05 Рэгтайм, или Разорванное время: «История моих домов. Ключ под ковриком: общедоступная квартира на Бегах».
0.55 Док. сериал «Запечатленное время: «Петровка, 38».
2.00 Док. сериал «Роман в камне: «Пермь. Особняк Елизаветы Любимовой».
2.30 Жизнь замечательных идей: «Код доступа».

ТНТ

7.00, 8.00, 2.35, 3.20, 4.10 Однажды в России (16+).
9.00 Звезды в джунглях (16+).
12.00, 12.30, 13.00, 13.30, 14.00, 14.30, 15.00, 15.30, 16.00, 16.30, 17.00, 17.30, 18.00, 18.30, 19.00, 19.30, 5.50, 6.20, 6.40 Т/с «ИНТЕРНЫ» (16+).
20.00, 20.30 Т/с «НЕЙРОВАСЯ» (16+).
21.00, 21.30, 22.00, 22.30, 23.00 Т/с «НОВЫЕ ЖУКИ» (16+).
23.30 Х/ф «НЕПРИЛИЧНЫЕ ГОСТИ» (18+).
1.10 Х/ф «ОДИН ХОРОШИЙ ДЕНЬ» (16+).
5.00 Утро ТНТ (16+).

СТС

6.00, 4.10 Мультфильм (0+).
8.00 Т/с «ПАПИНЫ ДОЧКИ. НОВЫЕ» (12+).
12.20 Суперниндзя (16+).
16.20 Форт. Возвращение легенды (16+).
18.00, 18.30, 19.00, 19.30, 20.00 Т/с «ХИМКИНСКИЕ ВЕДЬМЫ» (16+).
20.25 Х/ф «ТУР С ИВАНУШКАМИ» (16+).
22.50 Х/ф «ЗНАКОМСТВО РОДИТЕЛЕЙ» (16+).
1.05 Х/ф «ЖГИ!» (12+).
2.35 Т/с «КУХНЯ» (16+).

ТВЦ

6.00 Настроение.
8.10 Смех, дрожь и видео (16+).
8.45 Т/с «ДЕТЕКТИВ НА КОНЧИКЕ ПЕРА. ЧЕРНАЯ СИНИЦА» (16+).
10.45, 0.30 Петровка, 38 (16+).
10.55 Городское собрание (12+).
11.30, 14.30, 17.50, 22.00 События.
11.50 Т/с «СОКОЛОВА ПОДОЗРЕВАЕТ ВСЕХ» (12+).
13.45, 4.55 Мой герой: «Илья Носков» (12+).
14.50 Город новостей.
15.05, 2.45 Т/с «НЕКРАСИВАЯ ПОДРУЖКА. КЛЮЧ НА ДНЕ ОЗЕРА» (16+).
17.00 Док. сериал «Тайная комната: «Что скрывала королева?» (16+).
18.15 Т/с «УЧАСТОК № 13» (16+).
22.35 Специальный репортаж: «Эхо будущей войны» (16+).
23.05 Знак качества (16+).
0.00 События. 25 час.
0.45 Док. сериал «Русские тайны: «Товарищ Ванга» (16+).
1.30 Док. сериал «Суд истории: «Берлинская стена» (16+).
2.10 Док. сериал «90-е: «Авантюристки» (16+).
4.15 Док. фильм «Аристархъ Ливанов. Счастье любит тишину» (16+).
5.30 Док. сериал «Актерские судьбы: «Алексей Локтев и Светлана Савелова» (16+).

5

5.00, 9.00, 13.00, 17.00 Известия (16+).
5.25, 6.05, 6.45 Т/с «ВЕЛИКОЛЕПНАЯ ПЯТЕРКА-3» (16+).
7.25, 9.30 Т/с «ВЕЛИКОЛЕПНАЯ ПЯТЕРКА-2» (16+).
8.05 Фирменный рецепт (12+).
8.40 Знание – сила (12+).
9.35, 10.25, 0.30, 1.20, 2.05, 2.45, 3.20, 4.00 Т/с «ВЕЛИКОЛЕПНАЯ ПЯТЕРКА-6» (16+).
11.20, 12.05 Т/с «ВЕЛИКОЛЕПНАЯ ПЯТЕРКА-5» (16+).
13.30, 14.20, 15.10, 16.00, 16.50, 17.30, 18.10, 19.00, 19.45, 20.35, 21.25 Т/с «СЛЕД» (16+).
22.20 Т/с «СВОИ-7» (16+).
23.05 Т/с «СВОИ-5» (16+).
0.00 Известия. Итоговый выпуск (16+).

МАТЧ!

6.00, 14.55 Тайны звезд спорта (12+).
6.30 Все о главном (12+).
7.00, 9.00, 12.55, 15.30 Новости.
7.05, 11.35, 22.35 Все на матч! Прямой эфир.
9.05 Лица страны. Гульназ Губайдуллина (12+).
9.25 Эволюция спорта (12+).
10.30, 21.30 Футбол. МИР. Российская Премьер-Лига. Обзор тура (6+).
12.35 Специальный репортаж (12+).
13.00 Есть тема! Прямой эфир.
14.25 Век нашего спорта. 1925–1930 гг. (12+).
15.35 Громко. Прямой эфир.
17.00 Плавание. Чемпионат России (бассейн 25 м). Прямая трансляция.
19.25 Футбол. Лига Пари. «Факел» (Воронеж) – «Спартак» (Кострома). Прямая трансляция.
0.00 Армейский рукопашный бой. Кубок Победы (16+).
1.30 География спорта. Астрахань (12+).
2.00 Баскетбол. Единая лига ВТБ. «Локомотив-Кубань» (Краснодар) – «Зенит» (Санкт-Петербург) (6+).
3.55 Новости (0+).
4.00 Самбо. Чемпионат мира (12+).

4

5.00, 18.00, 0.10, 4.20 Самые шокирующие гипотезы (16+).
6.00 С бодрым утром! (16+).
8.30, 12.30, 16.30, 19.30, 23.00 Новости (16+).
9.00 «Военная тайна» с Игорем Прокопенко (16+).
11.00 «Как устроен мир» с Тимофеем Баженовым (16+).
12.00, 16.00, 19.00 Информационная программа 112 (16+).
13.00 «Загадки человечества» с Олегом Шишкиным (16+).
14.00 Невероятно интересные истории (16+).
15.00 Засекреченные списки (16+).
17.00, 1.05 Тайны Чапман (16+).
20.00 Х/ф «ТИТАН» (16+).
21.50, 23.30 Х/ф «КОД 8» (16+).

че!

6.00, 4.40 Т/с «СОЛДАТЫ-16» (16+).
8.00 Заступницы (16+).
9.00, 12.30 Улетное видео (16+).
13.00, 20.00 Влад решает (16+).
15.00 Решала (16+).
22.00, 23.00 Проверим все (16+).
0.00 Опасные связи (18+).
2.30 Улетное видео (16+).
4.00 Улетное видео. Лучшее (16+).

Д

6.30, 5.45 По делам несовершеннолетних (16+).
7.30, 4.55 Давай разведемся! (16+).
8.30, 2.35 Тест на отцовство (16+).
10.45, 23.15 Док. сериал «Понять. Простить» (16+).
11.50, 0.20 Док. сериал «Порча» (16+).
13.00, 1.15 Док. сериал «Знахарка» (16+).
13.35, 1.40 Док. сериал «Верну любимого» (16+).
14.10, 2.10 Док. сериал «Голоса ушедших душ» (16+).
14.45 Т/с «НАЧАТЬ СНАЧАЛА» (16+).
19.00 Т/с «СЕРДЦЕ ВЕРЫ» (16+).
4.15 6 кадров (16+).

3

6.00, 5.30 Мультфильм (0+).
8.00 Мультфильм (6+).
8.30, 9.00, 15.30, 16.00, 16.30, 17.30 Док. сериал «Слепая» (16+).
9.30, 10.00, 10.45, 11.15, 11.45, 12.15, 13.00, 13.30, 14.00, 14.30 Док. сериал «Гадалка» (16+).
15.00 Т/с «ГАДАЛКА» (16+).
17.00 Т/с «СЛЕПАЯ» (16+).
18.00, 19.00, 20.00, 21.00, 22.00 Т/с «НЕВСКИЙ» (16+).
23.00 Х/ф «ЗАСАДА» (18+).
1.15 Кадони шоу (16+).
2.00 ЭКСТРА Такси (16+).
2.30, 3.15, 4.00, 4.45 Т/с «МОРСКИЕ ДЬЯВОЛЫ» (16+).

ОТР

ТВ-21+

6.00, 17.00 Топ Джобс. Специалист превентивной медицины (16+).
6.30, 17.30 Футуграмма. Материалы будущего (16+).
7.00, 7.15, 8.00, 8.15, 18.00, 18.15 Больной вопрос (16+).
7.30, 8.30, 18.45 О мой блог (12+).
18.30 Новости ТВ-21 (16+).
* * *
9.00, 9.30, 10.00, 10.50, 12.00, 13.00, 15.00, 20.00 Новости.
9.05, 9.35, 10.05, 12.05, 13.10, 19.00 ОТРажение.
11.00, 0.55 Т/с «ЖЕНСКАЯ ВЕРСИЯ. ЧИСТО СОВЕТСКОЕ УБИЙСТВО» (16+).
15.15 Х/ф «ГОРОД ПРИНЯЛ» (12+).
16.30 «На приеме у главного врача» с Марьяной Лысенко (12+).
16.45 Новости Совета Федерации (12+).
20.15 Календарь (6+).
20.45, 4.10 Т/с «ТРИГГЕР-2» (16+).
22.30 Х/ф «В ОГНЕ БРОДА НЕТ» (12+).
0.05 Док. фильм «Враг № 3» (12+).
1.45 ОТРажение. Итоги (12+).
2.15 «Моя история» с Дмитрием Кирилловым (16+).
2.55 Док. сериал «Свет и тени: «Стэнли Кубрик» (16+).
3.20 Большая страна: «На благо Отечества» (12+).

АДМИНИСТРАЦИЯ ГОРОДА МУРМАНСКА

ПОСТАНОВЛЕНИЕ

29.10.2025 № 6086

О внесении изменений в календарный план официальных физкультурных мероприятий и спортивных мероприятий муниципального образования город Мурманск на 2025 год, утвержденный постановлением администрации города Мурманска от 03.02.2025 № 331 (в ред. постановлений от 18.04.2025 № 1646, от 16.06.2025 № 3028, от 02.09.2025 № 4923)

В соответствии с постановлением администрации города Мурманска от 15.12.2022 № 4142 «Об утверждении Порядка разработки и утверждения календарного плана официальных физкультурных мероприятий и спортивных мероприятий муниципального образования город Мурманск на соответствующий календарный год» **постановляю:**

1. Внести в календарный план официальных физкультурных мероприятий и спортивных мероприятий муниципального образования город Мурманск на 2025 год, утвержденный постановлением администрации города Мурманска от 03.02.2025 № 331 (в ред. постановлений от 18.04.2025 № 1646, от 16.06.2025 № 3028, от 02.09.2025 № 4923) (далее – План), следующие изменения:

1.1. Строку 1 таблицы по виду спорта «Спортивно-прикладное собаководство» пункта 2 «Официальные спортивные мероприятия» Плана изложить в новой редакции:

1	Чемпионат города Мурманска	октябрь	по назначению	комитет, федерация

1.2. Таблицу по виду спорта «Спорт глухих, слепых, лиц с интеллектуальными нарушениями, лиц с поражением ОДА» пункта 2 «Официальные спортивные мероприятия» Плана дополнить новыми строками 7 – 10 следующего содержания:

7	Соревнования города Мурманска по легкой атлетике по виду спорта «спорт слепых»	октябрь	легкоатлетический манеж	комитет, ДЮСАШ № 15
8	Соревнования города Мурманска по легкой атлетике по виду спорта «спорт лиц с поражением опорно-двигательного аппарата»	октябрь	легкоатлетический манеж	комитет, ДЮСАШ № 15
9	Соревнования города Мурманска по легкой атлетике по спорту глухих	октябрь	легкоатлетический манеж	комитет, ДЮСАШ № 15
10	Соревнования города Мурманска по легкой атлетике по виду спорта «спорт лиц с интеллектуальными нарушениями»	октябрь	легкоатлетический манеж	комитет, ДЮСАШ № 15

1.3. Пункт 2 «Официальные спортивные мероприятия» Плана дополнить новой таблицей по виду спорта «Стендовая стрельба» следующего содержания:

1	Чемпионат города Мурманска	октябрь	по назначению	комитет, федерация

2. Отделу администрирования инфраструктуры и информационных систем администрации города Мурманска (Харлан Я. В.) разместить настоящее постановление на официальном сайте администрации города Мурманска в сети Интернет.
3. Редакции газеты «Вечерний Мурманск» (Минко К. А.) опубликовать настоящее постановление.
4. Настоящее постановление вступает в силу со дня подписания и распространяется на правоотношения, возникшие с 03.02.2025.
5. Контроль за выполнением настоящего постановления возложить на заместителя Главы города Мурманска Ширшову Е. В.

Временно исполняющий полномочия Главы города Мурманска **И. Н. ЛЕБЕДЕВ**

АКЦИЯ «ПРОЩАЙ, ОРУЖИЕ»

В соответствии с действующим законодательством любой гражданин может добровольно сдать в органы правопорядка, в том числе за денежное вознаграждение, найденное либо незаконно хранящееся оружие, его основные части, боеприпасы, взрывчатые вещества и взрывные устройства.

Принять добровольно сданное оружие могут в любом отделе полиции и подразделении лицензионно-разрешительной работы Росгвардии.

Контактные телефоны:

Октябрьский административный округ – дежурная часть отдела полиции № 1 УМВД России по городу Мурманску – **40-76-10**.

Ленинский административный округ – дежурная часть отдела полиции № 2 УМВД России по городу Мурманску – **40-61-10**.

Первомайский административный округ – дежурная часть отдела полиции № 3 УМВД России по городу Мурманску – **40-60-10**.

Дежурная часть УМВД России по городу Мурманску – **02.**

ВТОРНИК, 11 НОЯБРЯ

5.00 Доброе утро.
9.00, 12.00, 15.00, 3.00 Новости.
9.20 Модный приговор (0+).
10.10 Жить здорово! (16+).
11.00, 12.15, 18.30 Время покажет (16+).
14.00, 17.00, 23.00 Большая игра (16+).
15.15 Давай поженимся! (16+).
16.05 Мужское/Женское (16+).
18.00 Вечерние новости.
19.50 Пусть говорят (16+).
21.00 Время.
22.00 Т/с «ГОСУДАРЬ» (16+).
0.10, 3.05 Подкаст.Лаб (16+).

РОССИЯ 1

5.00 Утро России.

ГТРК «МУРМАН»

5.07, 5.35, 6.07, 6.35, 7.07, 7.35, 8.07, 8.35 Вести. Мурман. Утро.
9.30, 11.30, 21.10 Вести. Мурман.
* * *
9.00, 11.00, 14.00, 16.30, 20.00, 3.00 Вести.
9.55 О самом главном (12+).
12.00, 18.00 60 минут (12+).
14.30, 2.20, 3.30 Т/с «КАМЕНСКАЯ» (16+).
17.00 Малахов (16+).
21.30 Т/с «ТАЙНЫ СЛЕДСТВИЯ» (16+).
23.40 Вечер с Владимиром Соловьевым (12+).

24ТВ

4.55, 8.25, 10.35 Т/с «МОРСКИЕ ДЬЯВОЛЫ. СМЕРЧ» (16+).
6.30 Утро. Самое лучшее (16+).
8.00, 10.00, 13.00, 16.00, 19.00, 23.35 Сегодня.
13.25 Чрезвычайное происшествие.
14.00 Место встречи.
16.45 За гранью (16+).
17.50 ДНК (16+).
20.00 Т/с «АКУШЕР» (16+).
22.15, 0.00 Т/с «СКОРАЯ ПОМОЩЬ» (16+).
2.40 Т/с «ДАЙВЕР» (16+).

РОССИЯ К

6.30 Диалоги о животных: «Новосибирский зоопарк».
7.20, 19.00 Почерк эпохи: «Александр Бенуа. Картина жизни».
7.45, 13.30 Док. сериал «Настоящая война престолов: «Объявление войны. 1328–1364».
8.30, 14.20 Х/ф «ВРЕМЯ-НЕ-ЖДЕТ» (0+).
10.00, 12.30, 17.00, 19.30, 23.35 Новости культуры.
10.15 Наблюдатель.
11.10, 23.50 Док. фильм «Надя Рушева».
12.45 Новости. Подробно. Книги.
13.00 Рэгтайм, или Разорванное время: «История моих домов. Ключ под коврик: общедоступная квартира на Бегах».
15.45 «Сати. Нескучная классика...» с Джереми Уолкером и Алексеем Сканави.
16.30 Коллекция: «Музей современного искусства (Белград)».
17.15, 0.55 Концерт Российского национального оркестра в павильоне «Космос» на ВДНХ, 2021 год.
18.30 Жизнь замечательных идей: «Код доступа».
19.45 Главная роль.
20.05 Правила жизни.
20.30 Спокойной ночи, малыши!
20.45 Искусственный отбор.
21.30 Белая студия.
22.15 Док. сериал «Настоящая война престолов: «Орлеанская дева и безумный король. 1392–1453».
23.05 Рэгтайм, или Разорванное время: «История моих домов. Данелия – мой сосед».
1.45 Док. сериал «Роман в камне: «Остафьево. Усадьба Вяземских».
2.15 Жизнь замечательных идей: «Дыхание Земли».

ТНТ

7.00, 7.30, 8.00, 8.30, 9.00, 9.30, 10.00, 10.30, 11.00, 11.30, 12.00, 12.30, 13.00, 13.30, 14.00, 14.30, 15.00, 15.30, 16.00, 16.30, 17.00, 17.30, 18.00, 18.30, 5.50, 6.20, 6.40 Т/с «ИНТЕРНЫ» (16+).
19.00, 19.30, 20.00, 20.30 Т/с «НЕЙРОВАСЯ» (16+).
21.00, 21.30, 22.00, 22.30 Т/с «НОВЫЕ ЖУКИ» (16+).
23.00 Х/ф «ЛОТЕРЕЯ» (16+).
1.05 Х/ф «ЛАМБОРГИНИ: ЧЕЛОВЕК-ЛЕГЕНДА» (18+).
2.35, 3.25, 4.15 Однажды в России (16+).
5.00 Утро ТНТ (16+).

СТС

6.00, 4.00 Мультфильм (0+).
7.55 Т/с «ПАПИНЫ ДОЧКИ. НОВЫЕ» (12+).
11.35 М/ф «Кролецып и Хомяк Тьмы» (6+).
13.35 М/ф «Ленивая семейка» (6+).
15.20, 18.00, 18.30, 19.00, 19.30 Т/с «ХИМКИНСКИЕ ВЕДЬМЫ» (16+).
20.05 Х/ф «ЗАЧЕТНАЯ ПРИНЦЕССА» (16+).
22.25 Х/ф «БАНДИТКИ» (16+).
0.10 Х/ф «ШАЛЬНЫЕ ДЕНЬГИ» (16+).
2.00 Т/с «КУХНЯ» (16+).

ТВЦ

6.00 Настроение.
8.15 Доктор И... (16+).
8.40 Т/с «ДЕТЕКТИВ НА КОНЧИКЕ ПЕРА. НЕОКОНЧЕННАЯ ПОВЕСТЬ» (16+).
10.40, 4.20 Док. фильм «Леонид Куравлев. Это я удачно зашел» (16+).
11.30, 14.30, 17.50, 22.00 События.
11.50 Т/с «СОКОЛОВА ПОДОЗРЕВАЕТ ВСЕХ» (12+).
13.45, 5.00 Мой герой: «Ольга Чудакова» (12+).
14.50 Город новостей.
15.05, 2.50 Т/с «НЕКРАСИВАЯ ПОДРУЖКА. ПОЛОВИНКА СЕРДЦА» (16+).
17.00 Док. сериал «Тайная комната: «Протокол позора» (16+).
18.15 Т/с «УЧАСТОК № 13. ЗДРАВСТВУЙ, ПАПА!» (16+).
22.35 Закон и порядок (16+).
23.05 Док. фильм «Страсти на съемочной площадке» (16+).
0.00 События. 25 час.
0.30 Петровка, 38 (16+).
0.45 Док. сериал «Хроники московского быта: «В пьяном угаре» (12+).
1.30 Док. сериал «Прощание: «Зураб Церетели» (16+).
2.10 Док. сериал «Следствие ведет КГБ: «Шпион на миллиард долларов» (16+).
5.30 Москва резиновая (16+).

5

5.00, 9.00, 13.00, 17.00 Известия (16+).
5.25, 6.00, 6.45, 7.25, 9.30 Т/с «ВЕЛИКОЛЕПНАЯ ПЯТЕРКА-2» (16+).
8.05 Страна советов (16+).
8.40 Знание – сила (12+).
9.40, 10.25, 11.20, 12.05 Т/с «ВЕЛИКОЛЕПНАЯ ПЯТЕРКА-5» (16+).
13.30, 14.20, 15.10, 16.00, 16.50, 17.30, 18.10, 19.00, 19.45, 20.40, 21.25 Т/с «СЛЕД» (16+).
22.20 Т/с «СВОИ-7» (16+).
23.05 Т/с «СВОИ-5» (16+).
0.00 Известия. Итоговый выпуск (16+).
0.30, 1.20, 2.05, 2.45, 3.25, 4.00 Т/с «ВЕЛИКОЛЕПНАЯ ПЯТЕРКА-6» (16+).

МАТЧ!

6.00, 14.55 Тайны звезд спорта (12+).
6.30 Наши иностранцы (12+).
7.00, 9.00, 12.55, 15.30 Новости.
7.05, 11.35, 15.35, 23.00 Все на матч! Прямой эфир.
9.05, 12.35 Специальный репортаж (12+).
9.25 Эволюция спорта (12+).
10.30 Смешанные единоборства. UFC. Габриэль Бонфим против Рэнди Брауна (16+).
13.00 Есть тема! Прямой эфир.
14.25 Век нашего спорта. 1930–1935 гг. (12+).
17.00 Плавание. Чемпионат России (бассейн 25 м). Прямая трансляция.
19.00 Мир РПЛ. Прямой эфир.
20.55 Баскетбол. Winline Basket Cup. «Игокея» (Босния и Герцеговина) – «Уралмаш» (Россия). Прямая трансляция.
0.00 Смешанные единоборства. UFC. Белал Мухаммад против Джека Делла Маддалены (16+).
1.30 Матч! Парад (16+).
2.00 Баскетбол. Единая лига ВТБ. УНИКС (Казань) – «Самара» (6+).
3.55 Новости (0+).
4.00 Док. фильм «Ярцев. Вечное сияние» (12+).
4.55 Художественная гимнастика. Небесная грация. Прямая трансляция.

4

5.00, 18.00, 1.10, 4.25 Самые шокирующие гипотезы (16+).
6.00 С бодрым утром! (16+).
8.30, 12.30, 16.30, 19.30, 23.00 Новости (16+).
9.00 «Военная тайна» с Игорем Прокопенко (16+).
10.00 Совбез (16+).
11.00 Как устроен мир (16+).
12.00, 16.00, 19.00 Информационная программа 112 (16+).
13.00 «Загадки человечества» с Олегом Шишкиным (16+).
14.00 Невероятно интересные истории (16+).
15.00 Документальный спецпроект (16+).
17.00, 2.05 Тайны Чапман (16+).
20.00 Х/ф «ДОЧЬ БОЛОТНОГО ЦАРЯ» (16+).
22.00 100 вопросов обо всем (16+).
23.30 Х/ф «ИЗ ПАРИЖА С ЛЮБОВЬЮ» (18+).

че!

6.00, 4.40 Т/с «СОЛДАТЫ-16» (16+).
8.00 Заступницы (16+).
9.00, 12.30 Улетное видео (16+).
13.00, 20.00 Влад решает (16+).
15.00 Решала (16+).
22.00, 23.00 Проверим все (16+).
0.00 Опасные связи (18+).
2.30 Улетное видео (16+).
4.00 Улетное видео. Лучшее (16+).

9

6.30, 5.35 По делам несовершеннолетних (16+).
7.40, 4.45 Давай разведемся! (16+).
8.40, 2.45 Тест на отцовство (16+).
11.00, 23.25 Док. сериал «Понять. Простить» (16+).
12.10, 0.30 Док. сериал «Порча» (16+).
13.15, 1.25 Док. сериал «Знахарка» (16+).
13.50, 1.50 Док. сериал «Верну любимого» (16+).
14.25, 2.20 Док. сериал «Голоса ушедших душ» (16+).
15.00 Т/с «СРОК ДАВНОСТИ» (16+).
19.00 Т/с «СЕРДЦЕ ВЕРЫ» (16+).
4.25 6 кадров (16+).

3

6.00, 8.00 Мультфильм (6+).
8.30, 9.00, 15.30, 16.00, 16.30, 17.30 Док. сериал «Слепая» (16+).
9.30, 10.00, 10.45, 11.15, 11.45, 12.15, 13.00, 13.30, 14.00, 14.30 Док. сериал «Гадалка» (16+).
15.00 Т/с «ГАДАЛКА» (16+).
17.00 Т/с «СЛЕПАЯ» (16+).
18.00, 19.00, 20.00, 21.00, 22.00 Т/с «НЕВСКИЙ» (16+).
23.00 Х/ф «ПАУТИНА СТРАХА» (18+).
1.15, 2.00, 2.45, 3.45, 4.30, 5.15 Т/с «МОРСКИЕ ДЬЯВОЛЫ» (16+).

ОТР

ТВ-21+

6.00, 6.30, 7.00, 8.00, 17.00, 17.30, 18.00, 18.30 Новости ТВ-21 (16+).
7.30, 8.30, 18.45 О мой блог (12+).
* * *
9.00, 9.30, 10.00, 10.50, 12.00, 13.00, 15.00, 20.00 Новости.
9.05, 9.35, 10.05, 12.05, 13.10, 19.00 ОТРажение.
11.00, 0.55 Т/с «ЖЕНСКАЯ ВЕРСИЯ. ЧИСТО СОВЕТСКОЕ УБИЙСТВО» (16+).
15.15 Х/ф «В ОГНЕ БРОДА НЕТ» (12+).
20.15 Календарь (6+).
20.45, 4.10 Т/с «ТРИГГЕР-2» (16+).
22.30 Х/ф «МОНОЛОГ» (12+).
0.10 Док. фильм «Художественная одиссея. Ольга Мичи» (12+).
0.40 Тайны в искусстве (16+).
1.45 ОТРажение. Итоги (12+).
2.15 Преодоление: «Андрей Туполев» (12+).
2.55 Док. сериал «Свет и тени: «Федор Ушаков» (16+).
3.20 Большая страна: «На благо Отечества» (12+).

СРЕДА, 12 НОЯБРЯ

5.00 Доброе утро.
9.00, 12.00, 15.00, 3.00 Новости.
9.20 Модный приговор (0+).
10.10 Жить здорово! (16+).
11.00, 12.15, 18.30 Время покажет (16+).
14.00, 17.00, 23.00 Большая игра (16+).
15.15 Давай поженимся! (16+).
16.05 Мужское/Женское (16+).
18.00 Вечерние новости.
19.50 Пусть говорят (16+).
21.00 Время.
22.00 Т/с «ГОСУДАРЬ» (16+).
0.10 Шоу Вована и Лексуса (16+).
1.10, 3.05 Подкаст.Лаб (16+).

РОССИЯ 1

5.00 Утро России.

ГТРК «МУРМАН»

5.07, 5.35, 6.07, 6.35, 7.07, 7.35, 8.07, 8.35 Вести. Мурман. Утро.
9.30, 11.30, 21.10 Вести. Мурман.
* * *
9.00, 11.00, 14.00, 16.30, 20.00, 3.00 Вести.
9.55 О самом главном (12+).
12.00, 18.00 60 минут (12+).
14.30, 2.20, 3.30 Т/с «КАМЕНСКАЯ» (16+).
17.00 Малахов (16+).
21.30 Т/с «ТАЙНЫ СЛЕДСТВИЯ» (16+).
23.40 Вечер с Владимиром Соловьевым (12+).

24ТВ

5.00, 8.25, 10.35 Т/с «МОРСКИЕ ДЬЯВОЛЫ. СМЕРЧ» (16+).
6.30 Утро. Самое лучшее (16+).
8.00, 10.00, 13.00, 16.00, 19.00, 23.35 Сегодня.
13.25 Чрезвычайное происшествие.
14.00 Место встречи.
16.45 За гранью (16+).
17.50 ДНК (16+).
20.00 Т/с «АКУШЕР» (16+).
22.15, 0.00 Т/с «СКОРАЯ ПОМОЩЬ» (16+).
2.40 Т/с «ДАЙВЕР» (16+).

РОССИЯ К

6.30 Диалоги о животных: «Новосибирский зоопарк».
7.20, 19.00 Легенды мирового кино: «Людмила Гурченко».
7.45, 13.30 Док. сериал «Настоящая война престолов: «Орлеанская дева и безумный король. 1392–1453».
8.35 Док. сериал «Забытое ремесло: «Бурлак».
8.50, 14.20 Х/ф «ТРЕСТ, КОТОРЫЙ ЛОПНУЛ» (18+).
10.00, 12.30, 17.00, 19.30, 23.35 Новости культуры.
10.15 Наблюдатель.
11.15, 23.50 XX век: «Людмила Гурченко. Песни войны», 1980 год».
11.55 Док. сериал «Роман в камне: «Пермь. Особняк Елизаветы Любимовой».
12.45 Новости. Подробно. Кино.
13.00 Рэгтайм, или Разорванное время: «История моих домов. Данелия – мой сосед».
15.30 Белая студия.
16.15 Док. сериал «Забытое ремесло: «Наборщик».
16.30 Библейский сюжет: «Силуан Афонский. «Любите врагов ваших».
17.15, 0.55 Концерт Российского национального оркестра в Большом зале Московской консерватории, 2021 год.
18.00 Док. сериал «Роман в камне: «Остафьево. Усадьба Вяземских».
18.30 Жизнь замечательных идей: «Дыхание Земли».
19.45 Главная роль.
20.05 Правила жизни.
20.35 Линия жизни: «Людмила Гурченко».
21.30 Абсолютный слух.
22.15 Док. сериал «Настоящая война престолов: «Брачные игры престолов. 1461–1483».
23.05 Рэгтайм, или Разорванное время: «История моих домов. Во дворе у Покровских ворот».
0.25 Док. сериал «Роман в камне: «Чебоксары. Усадьба купца Федора Ефремова».
1.40 Док. фильм «Мая Миткевич. Хранитель искусства Русского Севера».
2.20 Жизнь замечательных идей.

ТНТ

7.00, 7.30, 8.00, 8.30, 9.00, 9.30, 10.00, 10.30, 11.00, 11.30, 12.00, 12.30, 13.00, 13.30, 14.00, 14.30, 15.00, 15.30, 16.00, 16.30, 17.00, 17.30, 18.00, 18.30, 5.50, 6.20, 6.40 Т/с «ИНТЕРНЫ» (16+).
19.00, 19.30, 20.00, 20.30 Т/с «НЕЙРОВАСЯ» (16+).
21.00, 21.30, 22.00, 22.30 Т/с «НОВЫЕ ЖУКИ» (16+).
23.00, 0.00, 0.45 Т/с «СЕРГИЙ ПРОТИВ НЕЧИСТИ. ЯГА» (18+).
1.30 Х/ф «ОСТРОВ АКУЛ» (18+).
2.35, 3.25, 4.15 Однажды в России (16+).
5.00 Утро ТНТ (16+).

СТС

6.00, 4.10 Мультфильм (0+).
8.10 Т/с «ПАПИНЫ ДОЧКИ. НОВЫЕ» (12+).
12.00 М/ф «Большой кошачий побег» (6+).
13.55 М/ф «Пернатый патруль» (6+).
15.50, 18.00, 18.30, 19.00, 19.30 Т/с «ХИМКИНСКИЕ ВЕДЬМЫ» (16+).
20.00 Х/ф «ОЧЕНЬ ОПАСНАЯ ШТУЧКА» (16+).
21.50 Х/ф «БОЛЬШАЯ ИГРА» (16+).
0.40 Х/ф «ПРОСТАЯ ПРОСЬБА» (18+).
2.35 «Кино в деталях» с Федором Бондарчуком (18+).
3.20 Т/с «КУХНЯ» (16+).

ТВЦ

6.00 Настроение.
8.15 Доктор И... (16+).
8.40 Т/с «ДЕТЕКТИВ НА КОНЧИКЕ ПЕРА. ПОСЛЕДНЕЕ СВИДАНИЕ» (16+).
10.35, 4.15 Док. фильм «Людмила Гурченко. Блеск и отчаяние» (16+).
11.30, 14.30, 17.50, 22.00 События.
11.50 Т/с «СОКОЛОВА ПОДОЗРЕВАЕТ ВСЕХ» (12+).
13.45, 5.00 Мой герой: «Нонна Гришаева» (12+).
14.50 Город новостей.
15.05, 2.50 Т/с «НЕКРАСИВАЯ ПОДРУЖКА. ПОХУДЕЙ ИЛИ УМРИ» (16+).
17.00 Док. сериал «Тайная комната: «Моника Левински» (16+).
18.15 Т/с «УЧАСТОК № 13. ЛЮБОВЬ ВОПРЕКИ» (16+).
22.35 Хватит слухов! (16+).
23.05 Док. сериал «Хроники московского быта: «Знаменитый отчим» (16+).
0.00 События. 25 час.
0.30 Петровка, 38 (16+).
0.45 Док. сериал «Русские тайны: «Империя Жириновского» (16+).
1.30 Мифы о еде: «Диеты для похудения» (16+).
2.10 Док. сериал «Дорогие товарищи: «Сокровища Зыкиной» (16+).
5.30 Док. сериал «Актерские судьбы: «Зоя Федорова и Сергей Лемешев» (16+).

5

5.00, 9.00, 13.00, 17.00 Известия (16+).
5.25, 6.00, 6.45, 7.25, 9.30, 4.40 Т/с «ВЕЛИКОЛЕПНАЯ ПЯТЕРКА-2» (16+).
8.05 Стройнадзор (16+).
8.40 Знание – сила (12+).
9.40, 10.25, 11.20, 12.05 Т/с «ВЕЛИКОЛЕПНАЯ ПЯТЕРКА-5» (16+).
13.30, 14.20, 15.10, 16.00, 16.45, 17.30, 18.05, 18.55, 19.45, 20.35, 21.25 Т/с «СЛЕД» (16+).
22.20 Т/с «СВОИ-7» (16+).
23.05 Т/с «СВОИ-5» (16+).
0.00 Известия. Итоговый выпуск (16+).
0.30, 1.20, 2.05, 2.45, 3.25, 4.05 Т/с «ВЕЛИКОЛЕПНАЯ ПЯТЕРКА-6» (16+).

МАТЧ!

6.00, 4.55 Художественная гимнастика. Небесная грация. Прямая трансляция.
12.55 Новости.
13.00 Есть тема! Прямой эфир.
14.25 Вид сверху (12+).
14.55 Волейбол. Чемпионат России. Суперлига. Мужчины. «Локомотив» (Новосибирск) – «Белогорье» (Белгород). Прямая трансляция.
17.00 Плавание. Чемпионат России (бассейн 25 м).
19.00 Футбол. BetBoom матч сборной. Россия – Перу.
22.15 Все на матч! Прямой эфир.
0.00 Смешанные единоборства. UFC. Габриэль Бонфим против Рэнди Брауна (16+).
1.30 Что за спорт? Экстрим (12+).
2.00 Баскетбол. Winline Basket Cup. «Игокея» (Босния и Герцеговина) – «Уралмаш» (Россия) (6+).
3.55 Новости (0+).
4.00 Док. фильм «Эпоха Романцева» (12+).

4

5.00, 18.00, 1.35, 4.30 Самые шокирующие гипотезы (16+).
6.00 С бодрым утром! (16+).
8.30, 12.30, 16.30, 19.30, 23.00 Новости (16+).
9.00 Документальный спецпроект (16+).
10.00 Засекреченные списки (16+).
11.00 «Как устроен мир» с Тимофеем Баженовым (16+).
12.00, 16.00, 19.00 Информационная программа 112 (16+).
13.00 «Загадки человечества» с Олегом Шишкиным (16+).
14.00 Невероятно интересные истории (16+).
15.00 Легенды и мифы (16+).
17.00, 2.20 Тайны Чапман (16+).
20.00 Х/ф «ОВЕРЛОРД» (16+).
22.00 Безумные факты (16+).
23.30 Х/ф «ОБИТЕЛЬ ПРОКЛЯТЫХ» (18+).

че!

6.00, 4.45 Т/с «СОЛДАТЫ-16» (16+).
8.00 Заступницы (16+).
9.00, 12.30 Улетное видео (16+).
13.00, 20.00 Влад решает (16+).
15.00 Решала (16+).
22.00, 23.00 Проверим все (16+).
0.00 Опасные связи (18+).
2.30 Улетное видео (16+).
4.00 Улетное видео. Лучшее (16+).

9

6.30, 5.45 По делам несовершеннолетних (16+).
7.30, 4.55 Давай разведемся! (16+).
8.30, 2.30 Тест на отцовство (16+).
10.50, 23.10 Док. сериал «Понять. Простить» (16+).
12.00, 0.15 Док. сериал «Порча» (16+).
13.15, 1.10 Док. сериал «Знахарка» (16+).
13.50, 1.35 Док. сериал «Верну любимого» (16+).
14.25, 2.05 Док. сериал «Голоса ушедших душ» (16+).
15.00 Т/с «ПОРТРЕТ ЛЮБИМОГО» (16+).
19.00 Т/с «ВЕДЬМИНА ЛЮБОВЬ» (16+).
4.10 Док. сериал «Эффект Матроны» (16+).

3

6.00, 8.00, 5.45 Мультфильм (6+).
8.30, 9.00, 15.30, 16.00, 16.30, 17.30 Док. сериал «Слепая» (16+).
9.30, 10.00, 10.45, 11.15, 11.45, 12.15, 13.00, 13.30, 14.00, 14.30 Док. сериал «Гадалка» (16+).
15.00 Т/с «ГАДАЛКА» (16+).
17.00 Т/с «СЛЕПАЯ» (16+).
18.00, 19.00, 20.00, 21.00, 22.00 Т/с «НЕВСКИЙ» (16+).
23.00 Х/ф «ЧЕРНАЯ ВДОВА. УКУС СМЕРТИ» (18+).
1.00, 1.45, 2.30, 3.15, 4.00, 4.45 Т/с «МОРСКИЕ ДЬЯВОЛЫ» (16+).

ОТР

ТВ-21+

6.00, 6.30, 7.00, 8.00, 17.00, 17.30, 18.00, 18.30 Новости ТВ-21 (16+).
7.30, 8.30, 18.45 О мой блог (12+).
* * *
9.00, 9.30, 10.00, 10.50, 12.00, 13.00, 15.00, 20.00 Новости.
9.05, 9.35, 10.05, 12.05, 13.10, 19.00 ОТРажение.
11.00, 0.55 Т/с «ЖЕНСКАЯ ВЕРСИЯ. ЧИСТО СОВЕТСКОЕ УБИЙСТВО» (16+).
15.15 Х/ф «МОНОЛОГ» (12+).
20.15 Календарь (6+).
20.45, 4.10 Т/с «ТРИГГЕР-2» (16+).
22.30 Х/ф «НАЧАЛО» (12+).
0.00 Док. фильм «Последний постмодернист» (12+).
1.45 ОТРажение. Итоги (12+).
2.15 «Очень личное» с Виктором Лошаком: «Георгий Вилинбахов» (12+).
2.55 Док. сериал «Свет и тени: «Агата Кристи» (16+).
3.20 Большая страна (12+).

ЧЕТВЕРГ, 13 НОЯБРЯ

5.00 Доброе утро.
9.00, 12.00, 15.00, 3.00 Новости.
9.20 Модный приговор (0+).
10.10 Жить здорово! (16+).
11.00, 12.15, 18.30 Время покажет (16+).
14.00, 17.00, 23.00 Большая игра (16+).
15.15 Давай поженимся! (16+).
16.05 Мужское/Женское (16+).
18.00 Вечерние новости.
19.50 Пусть говорят (16+).
21.00 Время.
22.00 Т/с «ГОСУДАРЬ» (16+).
0.00 Док. фильм «Рой Медведев. Неслучайный свидетель истории» (12+).
0.55, 3.05 Подкаст.Лаб (16+).

РОССИЯ 1

5.00 Утро России.
9.00, 11.00, 14.00, 16.30, 20.00, 3.00 Вести.

ГТРК «МУРМАН»

5.07, 5.35, 6.07, 6.35, 7.07, 7.35, 8.07, 8.35 Вести. Мурман. Утро.
9.30, 11.30, 21.10 Вести. Мурман.
* * *
9.55 О самом главном (12+).
12.00, 18.00 60 минут (12+).
14.30, 2.20, 3.30 Т/с «КАМЕНСКАЯ» (16+).
17.00 Малахов (16+).
21.30 Т/с «ТАЙНЫ СЛЕДСТВИЯ» (16+).
23.40 Вечер с Владимиром Соловьевым (12+).

5.00, 8.25, 10.35 Т/с «МОРСКИЕ ДЬЯВОЛЫ. СМЕРЧ» (16+).
6.30 Утро. Самое лучшее (16+).
8.00, 10.00, 13.00, 16.00, 19.00, 23.35 Сегодня.
13.25 Чрезвычайное происшествие.
14.00 Место встречи.
16.45 За гранью (16+).
17.50 ДНК (16+).
20.00 Т/с «АКУШЕР» (16+).
22.15, 0.00 Т/с «СКОРАЯ ПОМОЩЬ» (16+).
0.50 Поздняков (16+).
1.05 Мы и наука. Наука и мы (12+).
2.00 Т/с «ДАЙВЕР» (16+).

РОССИЯ К

6.30 Диалоги о животных: «Новосибирский зоопарк».
7.20, 19.00 «Почерк эпохи» с Кириллом Кяро: «Владимир Короленко. Светлый духом...».
7.45, 13.30 Док. сериал «Настоящая война престолов: «Брачные игры престолов. 1461–1483».
8.35 Док. сериал «Забытое ремесло: «Наборщик».
8.50, 14.20 Х/ф «ТРЕСТ, КОТОРЫЙ ЛОПНУЛ» (18+).
10.00, 12.30, 17.00, 19.30, 23.35 Новости культуры.
10.15 Наблюдатель: «Алексей Бартошевич».
11.10 Док. фильм «После большой войны».
12.45 Новости. Подробно. Театр.
13.00 Рэгтайм, или Разорванное время: «История моих домов. Во дворе у Покровских ворот».
15.30 2 Верник 2: «Екатерина Стулова и Дмитрий Сумин».
16.30 Пряничный домик: «Народная душа Тольятти».
17.15, 1.05 Концерт Российского национального оркестра в Концертном зале имени П. И. Чайковского, 2023 год.
18.30 Жизнь замечательных идей: «Голубое пламя».
19.45 Главная роль.
20.05 Открытая книга: «Анна Лужбина. «Юркие люди».
20.30 Спокойной ночи, малыши!
20.45 Док. сериал «Кино о кино: «Баллада о солдате». Я вернусь, мама!».
21.30 Энигма: «Омер Меир Вельбер».
22.15 Док. сериал «Настоящая война престолов: «Король и император. 1515–1558».
23.05 Рэгтайм, или Разорванное время: «История моих домов. Жилище добрых чувств».
23.50 Док. фильм «После большой войны».
2.05 Жизнь замечательных идей: «Три начала энергии Вселенной».

7.00, 7.30, 8.00, 8.30, 9.00, 9.30, 10.00, 10.30, 11.00, 11.30, 12.00, 12.30, 13.00, 13.30, 14.00, 14.30, 15.00, 15.30, 16.00, 16.30, 17.00, 17.30, 18.00, 18.30, 5.50, 6.25, 6.40 Т/с «ИНТЕРНЫ» (16+).
19.00, 19.30, 20.00, 20.30 Т/с «НЕЙРОВАСЯ» (16+).
21.00, 21.30, 22.00, 22.30 Т/с «НОВЫЕ ЖУКИ» (16+).
23.00 Х/ф «ПОСЛЕДНИЙ РУБЕЖ» (16+).
1.00 Х/ф «РЕЗИДЕНТ» (18+).
2.35, 3.25, 4.15 Однажды в России (16+).
5.00 Утро ТНТ (16+).

6.00, 4.15 Мультфильм (0+).
7.55 Т/с «ПАПИНЫ ДОЧКИ. НОВЫЕ» (12+).
12.40 М/ф «Волки и овцы: Бе-е-е-зумное превращение» (6+).
14.25 М/ф «Волки и овцы: Ход свиньей» (6+).
15.55, 18.00, 18.30, 19.00, 19.30 Т/с «ХИМКИНСКИЕ ВЕДЬМЫ» (16+).
20.05 Х/ф «ВЫШКА» (16+).
22.20 Х/ф «ОТЕЛЬ «АРТЕМИДА» (16+).
0.05 Х/ф «МАТРИЦА ВРЕМЕНИ» (16+).
1.55 Т/с «КУХНЯ» (16+).

6.00 Настроение.
8.15 Доктор И... (16+).
8.40 Т/с «ДЕТЕКТИВ НА КОНЧИКЕ ПЕРА. ФАНТОМ» (16+).
10.40, 4.15 Док. фильм «Георгий Жженов. «Судьба резидента» (16+).
11.30, 14.30, 17.50, 22.00 События.
11.50 Т/с «СОКОЛОВА ПОДОЗРЕВАЕТ ВСЕХ» (12+).
13.45, 4.55 Мой герой: «Влад Канопка» (12+).
14.50 Город новостей.
15.05, 2.50 Т/с «НЕКРАСИВАЯ ПОДРУЖКА. ИЩИТЕ ЖЕНЩИНУ» (16+).
17.00 Док. сериал «Тайная комната: «Любовь со свастикой» (16+).
18.15 Т/с «УЧАСТОК № 13. ТОЧКИ НАД I» (16+).
22.35 Док. сериал «10 самых... «Копии зарубежных звезд» (16+).
23.05 Док. сериал «Актерские драмы: «Второе дыхание» (16+).
0.00 События. 25 час.
0.30 Петровка, 38 (16+).
0.45 Док. сериал «Настоящий детектив: «Голос из преисподней» (16+).
1.30 Док. сериал «Тайная комната: «Фальшивые пророки» (16+).
2.10 Док. сериал «Хроники московского быта: «Советский рай» (16+).
5.30 Док. сериал «Актерские судьбы: «Юрий Васильев и Александр Фатюшин» (16+).

5.00, 9.00, 13.00, 17.00 Известия (16+).
5.25, 5.50, 6.25, 7.15, 9.30 Т/с «ВЕЛИКОЛЕПНАЯ ПЯТЕРКА-2» (16+).
8.00 Ваше здоровье! (12+).
8.35 День ангела (0+).
9.35, 10.25, 11.20, 12.05 Т/с «ВЕЛИКОЛЕПНАЯ ПЯТЕРКА-5» (16+).
13.30, 14.20, 15.15, 16.00, 16.45, 17.30, 18.05, 19.00, 19.45, 20.35, 21.25 Т/с «СЛЕД» (16+).
22.20 Т/с «СВОИ-7» (16+).
23.05 Т/с «СВОИ-5» (16+).
0.00 Известия. Итоговый выпуск (16+).
0.30, 1.20, 2.05, 2.45, 3.25, 4.00 Т/с «ВЕЛИКОЛЕПНАЯ ПЯТЕРКА-6» (16+).

6.00, 4.55 Художественная гимнастика. Небесная грация. Прямая трансляция.
12.55, 15.25 Новости.
13.00 Есть тема! Прямой эфир.
14.25 Век нашего спорта. 1935–1940 гг. (12+).
14.55 Тайны звезд спорта (12+).
15.30, 23.05 Все на матч! Прямой эфир.
16.45 Док. фильм «Шмейхель» (12+).
18.45 Хоккей. Фонбет. Чемпионат КХЛ. «Ак Барс» (Казань) – «Динамо» (Москва). Прямая трансляция.
21.30 Бильярд. BetBoom. Кубок мира. Прямая трансляция.
0.00 Смешанные единоборства. One FC. Анатолий Малыхин против Умара Кейна (16+).
1.30 Вид сверху (12+).
2.00 Театрализованное спортивно-гимнастическое шоу Алексея Немова «Легенды спорта. Наследие» (6+).
3.55 Новости (0+).
4.00 Док. фильм «Гавриил Качалин. Дедушка Гава» (12+).

5.00, 18.00, 1.40, 4.30 Самые шокирующие гипотезы (16+).
6.00 С бодрым утром! (16+).
8.30, 12.30, 16.30, 19.30, 23.00 Новости (16+).
9.00 Документальный спецпроект (16+).
10.00 Купи-продай (16+).
11.00 «Как устроен мир» с Тимофеем Баженовым (16+).
12.00, 16.00, 19.00 Информационная программа 112 (16+).
13.00 «Загадки человечества» с Олегом Шишкиным (16+).
14.00 Невероятно интересные истории (16+).
15.00 Неизвестная история (16+).
17.00, 2.25 Тайны Чапман (16+).
20.00 Х/ф «ПОМПЕИ» (16+).
22.00 Момент в истории (16+).
23.30 Х/ф «МЕМЕНТО» (18+).

6.00 Т/с «СОЛДАТЫ-16» (16+).
8.00, 12.30, 5.15 Улетное видео (16+).
13.00, 20.00 Влад решает (16+).
15.00 Решала (16+).
22.00, 23.00 Проверим все (16+).
0.00 Опасные связи (18+).
2.30 Улетное видео (16+).
4.00 Улетное видео. Лучшее (16+).
5.40 «Очевидец» с Иваном Усачевым (16+).

6.30, 5.30 По делам несовершеннолетних (16+).
7.40, 4.40 Давай разведемся! (16+).
8.40, 2.45 Тест на отцовство (16+).
11.00, 23.20 Док. сериал «Понять. Простить» (16+).
12.05, 0.30 Док. сериал «Порча» (16+).
13.20, 1.25 Док. сериал «Знахарка» (16+).
13.55, 1.50 Док. сериал «Верну любимого» (16+).
14.30, 2.20 Док. сериал «Голоса ушедших душ» (16+).
15.05 Т/с «ВОПРЕКИ ОЧЕВИДНОМУ» (16+).
19.00 Т/с «ВЕДЬМИНА ЛЮБОВЬ» (16+).
4.25 6 кадров (16+).

6.00, 5.45 Мультфильм (0+).
8.00 Мультфильм (6+).
8.30, 9.00, 15.30, 16.00, 16.30, 17.30 Док. сериал «Слепая» (16+).
9.30, 10.00, 10.45, 11.15, 11.45, 12.15, 13.00, 13.30, 14.00, 14.30 Док. сериал «Гадалка» (16+).
15.00 Т/с «ГАДАЛКА» (16+).
17.00 Т/с «СЛЕПАЯ» (16+).
18.00, 19.00, 20.00, 21.00 Т/с «НЕВСКИЙ» (16+).
22.00 Т/с «НЕВСКИЙ. ПРОВЕРКА НА ПРОЧНОСТЬ» (16+).
23.00 Х/ф «ВОЗВРАЩЕНИЕ» (18+).
1.00, 1.45, 2.30, 3.15, 4.00, 4.45 Т/с «МОРСКИЕ ДЬЯВОЛЫ» (16+).

ТВ-21+

6.00, 6.30, 7.00, 8.00, 17.00, 17.30, 18.00, 18.30 Новости ТВ-21 (16+).
7.30, 8.30 О мой блог (12+).
18.45 Дежурный по Мончегорску (16+).
* * *
9.00, 9.30, 10.00, 10.50, 12.00, 13.00, 15.00, 20.00 Новости.
9.05, 9.35, 10.05, 12.05, 13.10, 19.00 ОТРажение.
11.00, 0.55 Т/с «ЖЕНСКАЯ ВЕРСИЯ. ЧИСТО СОВЕТСКОЕ УБИЙСТВО» (16+).
15.15 Х/ф «НАЧАЛО» (12+).
16.45 «Нескучное дело» с Сергеем Ломакиным (12+).
20.15 Календарь (6+).
20.45, 4.10 Т/с «ТРИГГЕР-2» (16+).
22.30 Х/ф «СТРАННАЯ ЖЕНЩИНА» (12+).
1.45 ОТРажение. Итоги (12+).
2.15 «Очевидно. Вероятно» с академиком Арутюном Аветисяном (12+).
2.55 Док. сериал «Свет и тени: «Александр Грибоедов» (16+).
3.20 Большая страна (12+).

ПЯТНИЦА, 14 НОЯБРЯ

5.00 Доброе утро.
9.00 Новости.
9.20 Модный приговор (0+).
10.10 Жить здорово! (16+).
11.00, 12.15 Время покажет (16+).
12.00 Новости.
14.00, 17.00 Большая игра (16+).
15.00 Новости.
15.15 Давай поженимся! (16+).
16.05 Мужское/Женское (16+).
18.00 Вечерние новости.
18.40 «Человек и закон» с Алексеем Пимановым (16+).
19.45 Поле чудес (16+).
21.00 Время.
21.45 Голос. Дети (0+).
23.40 Док. фильм «Хаяо Миядзаки и птица» (18+).
1.50 Подкаст.Лаб (16+).

РОССИЯ 1

5.00 Утро России.
9.00, 11.00, 14.00, 16.30, 20.00 Вести.

ГТРК «МУРМАН»

5.07, 5.35, 6.07, 6.35, 7.07, 7.35, 8.07, 8.35 Вести. Мурман. Утро.
9.30, 11.30, 21.10 Вести. Мурман.
* * *
9.55 О самом главном (12+).
12.00, 18.00 60 минут (12+).
14.30 Т/с «КАМЕНСКАЯ» (16+).
17.00 Прямой эфир (16+).
21.30 Ну-ка, все вместе! (12+).
0.25 Истории большой страны (12+).
1.25 Т/с «ОПАВШИЕ ЛИСТЬЯ» (12+).

5.00, 11.00 Т/с «МОРСКИЕ ДЬЯВОЛЫ. СМЕРЧ» (16+).
6.30 Утро. Самое лучшее (16+).
8.00, 10.00, 13.00, 16.00, 19.00 Сегодня.
8.25 Док. сериал «Мои университеты. Будущее за настоящим» (6+).
9.25, 10.35 Т/с «МОРСКИЕ ДЬЯВОЛЫ» (16+).
13.25 Чрезвычайное происшествие.
14.00 Место встречи.
16.45 ДНК (16+).
17.55 Жди меня (12+).
20.00 Т/с «АКУШЕР» (16+).
22.15 Т/с «СКОРАЯ ПОМОЩЬ» (16+).
0.20 «Своя правда» с Романом Бабаяном (16+).
2.10 Захар Прилепин. Уроки русского (12+).
2.40 Квартирный вопрос (0+).
3.30 Х/ф «МОЯ ПОСЛЕДНЯЯ ПЕРВАЯ ЛЮБОВЬ» (16+).

РОССИЯ К

6.30 Диалоги о животных: «Новосибирский зоопарк».
7.20, 19.00 «Почерк эпохи» с Кириллом Кяро: «Нина Берберова. Я не в изгнанье, я – в посланье...».
7.45, 13.30 Док. сериал «Настоящая война престолов: «Король и император. 1515–1558».
8.35 Док. сериал «Забытое ремесло: «Валяльщик».
8.50, 14.20 Х/ф «ТРЕСТ, КОТОРЫЙ ЛОПНУЛ» (18+).
10.00, 12.30, 17.00, 19.30, 23.25 Новости культуры.
10.15 Х/ф «СТАРЫЙ НАЕЗДНИК» (12+).
12.00 Открытая книга: «Анна Лужбина. «Юркие люди».
13.00 Рэгтайм, или Разорванное время: «История моих домов. Жилище добрых чувств».
15.30 Энигма: «Омер Меир Вельбер».
16.30 Письма из провинции: «Таруса (Калужская область)».
17.15 Концерт Российского национального оркестра в Концертном зале имени П. И. Чайковского, 2025 год.
18.05 Док. сериал «Роман в камне: «Чебоксары. Усадьба купца Федора Ефремова».
18.30 Жизнь замечательных идей: «Три начала энергии Вселенной».
19.45 Искатели: «История «Сибирского Титаника».
20.35 Линия жизни: «Татьяна Черниговская».
21.40 Х/ф «РУСАЛКА» (18+).
23.40 2 Верник 2: «Виталий Коваленко и Софья Шидловская».
0.35 Х/ф «ВСАДНИК ПО ИМЕНИ СМЕРТЬ» (16+).
2.20 Мультфильм.

7.00, 7.30, 8.00, 8.30, 9.00, 9.30, 10.00, 10.30, 11.00, 11.30, 12.00, 12.30, 13.00, 13.30 Т/с «ИНТЕРНЫ» (16+).
14.00, 15.00, 16.00, 17.00, 18.00, 19.00, 20.00, 21.00 Комеди Клаб (16+).
22.00, 3.35, 4.25, 5.10, 5.50, 6.00 Однажды в России (16+).
23.00 Стендап рулетка (16+).
0.00, 1.00, 2.00, 2.45 Женский стендап (16+).

6.00 Мультфильм (0+).
8.05 Т/с «ПАПИНЫ ДОЧКИ. НОВЫЕ» (12+).
13.00, 21.00 Шоу «Уральские пельмени» (16+).
19.30 Шоу «Уральские пельмени»: «География пельменей. Хорватия» (16+).
4.00 «Уральские пельмени». Смехbook (16+).

6.00 Настроение.
8.20 Т/с «ТАЙНА ЗА УГЛОМ. ПОСМОТРИ В МОИ ГЛАЗА» (16+).
10.20, 11.50 Т/с «ТАЙНА ЗА УГЛОМ. ПОД МАСКОЙ ЛЬВА» (16+).
11.30, 14.30, 17.50 События.
12.35 Т/с «ТАЙНА ЗА УГЛОМ. СТАРЫЕ СВЯЗИ» (16+).
14.50 Город новостей.
15.05 Т/с «ТАЙНА ЗА УГЛОМ. НЕДОЛГО И НЕСЧАСТЛИВО» (16+).
17.00 Док. сериал «Актерские драмы: «Громкие разводы» (16+).
18.15 Т/с «УЧАСТОК № 13. ДОЛГО И СЧАСТЛИВО» (16+).
22.00 «В центре событий» с Анной Прохоровой (16+).
23.05 Хорошие песни (12+).
0.40 Х/ф «МАЧЕХА» (0+).
2.05 Петровка, 38 (16+).
2.15 Закон и порядок (16+).
2.40 Т/с «СЕМЬ МИНУС ОДИН» (16+).
5.35 Док. сериал «Назад в СССР: «Страсти по дефициту» (16+).
6.15 Док. сериал «10 самых... «Копии зарубежных звезд» (16+).

5.00, 9.00, 13.00, 17.00 Известия (16+).
5.30, 6.10, 6.55, 7.45, 9.30 Т/с «ВЕЛИКОЛЕПНАЯ ПЯТЕРКА-2» (16+).
8.30 Ваше здоровье! (12+).
9.35, 10.25, 11.20, 12.05 Т/с «ВЕЛИКОЛЕПНАЯ ПЯТЕРКА-5» (16+).
13.30, 14.20, 15.10, 16.00, 16.45, 17.30, 18.05, 18.55, 19.40, 20.35, 21.25, 22.20 Т/с «СЛЕД» (16+).
23.10 Светская хроника (16+).
0.10 Док. сериал «Они потрясли мир: «Александр Барыкин. Той девушке, которую люблю» (16+).
1.00 Док. сериал «Они потрясли мир: «Антонио Бандерас. Великий соблазнитель» (16+).
1.50, 2.35, 3.15, 3.55, 4.40 Т/с «УСЛОВНЫЙ МЕНТ-5» (16+).

6.00 Художественная гимнастика. Небесная грация.
13.40 Небесная грация (6+).
14.00 Есть тема! Прямой эфир.
15.25 Новости.
15.30 Смешанные единоборства. One FC. Прямая трансляция.
19.30 Смешанные единоборства. UFC. Ислам Махачев. Лучшее (16+).
21.30 Бильярд. BetBoom. Кубок мира. Прямая трансляция.
23.05 Все на матч! Прямой эфир.
0.30 Вы это видели (12+).
1.30 Формула 1. Гаснут огни (12+).
2.00 Театрализованное спортивно-гимнастическое шоу Светланы Хоркиной «Спортрота» (6+).
3.55 Новости (0+).
4.00 Баскетбол. Единая лига ВТБ. «Локомотив-Кубань» (Краснодар) – «Бетсити Парма» (Пермский край) (6+).

5.00, 18.00, 2.00 Самые шокирующие гипотезы (16+).
6.00 С бодрым утром! (16+).
8.30, 12.30, 16.30, 19.30 Новости (16+).
9.00 Документальный спецпроект (16+).
10.00 Засекреченные списки (16+).
11.00 «Как устроен мир» с Тимофеем Баженовым (16+).
12.00, 16.00, 19.00 Информационная программа 112 (16+).
13.00 Тайны Чапман (16+).
17.00 Главные тайны мира (16+).
20.00 Х/ф «ТУННЕЛЬ: ОПАСНО ДЛЯ ЖИЗНИ» (16+).
22.00 Х/ф «ГРЕНЛАНДИЯ» (16+).
0.20 Х/ф «ИСКУССТВО ПО ПОНЯТИЯМ» (18+).

6.00 Улетное видео (16+).
13.00, 13.30 Улетные животные (16+).
15.00 Тревел-блог Че! «Бангладеш. Ад на земле» (16+).
15.30 Тревел-блог Че! «Индия. Жуткий город Дели» (16+).
16.00 Тревел-блог Че! «Бали. Ад в раю» (16+).
16.30 Тревел-блог Че! «Эверест. Пик смерти» (16+).
17.00 Тревел-блог Че! «Якутск. Смертоносный холод» (16+).
17.30 Тревел-блог Че! «Шокирующий Китай. Шанхай» (16+).
18.00 Влад решает (16+).
22.00 Опасные связи (16+).
23.00 Опасные связи (18+).
2.30 +100500 (18+).
3.40 +100500 (16+).

6.30 По делам несовершеннолетних (16+).
7.25, 5.15 Давай разведемся! (16+).
8.25, 3.05 Тест на отцовство (16+).
10.45, 23.45 Док. сериал «Понять. Простить» (16+).
11.55, 0.55 Док. сериал «Порча» (16+).
13.00, 1.45 Док. сериал «Знахарка» (16+).
13.35, 2.15 Док. сериал «Верну любимого» (16+).
14.10, 2.40 Док. сериал «Голоса ушедших душ» (16+).
14.45 Т/с «НЕ БОЙСЯ, ВЕРЬ, ЛЮБИ» (16+).
19.00 Т/с «ДОМ ДЛЯ ЗОЛУШКИ» (16+).
23.15 Уютное утро (16+).
4.45 6 кадров (16+).
6.05 Т/с «Я ТАК ДОЛГО ЖДАЛ ТЕБЯ» (16+).

6.00, 5.15 Мультфильм (0+).
8.00, 8.30 Мультфильм (6+).
9.00 Новый день (16+).
9.30, 10.00, 10.30, 11.00, 11.30, 12.00, 12.30, 13.00, 13.30, 14.00, 14.45 Т/с «ПОРЧА» (16+).
15.15, 15.45, 16.15, 17.00, 17.30, 18.00, 18.30 Док. сериал «Слепая» (16+).
19.00 Х/ф «ВИКИНГИ ПРОТИВ ПРИШЕЛЬЦЕВ» (16+).
21.30 Х/ф «ЧЕРНАЯ СМЕРТЬ» (16+).
23.45 Х/ф «В ИЗГНАНИИ» (16+).
1.30, 2.15, 3.00, 3.45, 4.30 Т/с «МОРСКИЕ ДЬЯВОЛЫ» (16+).

ТВ-21+

6.00, 7.00, 8.00, 17.00, 17.45, 18.30 Новости ТВ-21 (16+).
6.30, 17.30, 18.15 Больной вопрос (16+).
6.45, 18.45 Дежурный по Мончегорску (16+).
7.30, 8.30 О мой блог (12+).
* * *
9.00, 9.30, 10.00, 10.50, 12.00, 13.00, 15.00, 20.00 Новости.
9.05, 9.35, 10.05, 12.05, 13.10, 19.00 ОТРажение.
11.00 Человек и судьба (16+).
11.25 «Почитаем!» с Егором Серовым (12+).
11.45 «Нескучное дело» с Сергеем Ломакиным (12+).
15.15 Х/ф «ДАЙТЕ ЖАЛОБНУЮ КНИГУ» (12+).
16.45 Песня остается с человеком (12+).
20.15 Календарь (6+).
20.45 Ректорат (12+).
21.25 Х/ф «ОБЪЯСНЕНИЕ В ЛЮБВИ» (12+).
23.40 Х/ф «САМЫЙ ГЛАВНЫЙ БОСС» (18+).
1.15 Х/ф «ЭТО СЛУЧИЛОСЬ ОДНАЖДЫ НОЧЬЮ» (12+).
3.05 «На приеме у главного врача» с Марьяной Лысенко (12+).
3.20 Х/ф «ЛУНОЙ БЫЛ ПОЛОН САД» (12+).
5.05 Большая страна (12+).

СУББОТА, 15 НОЯБРЯ

6.00 Доброе утро. Суббота.
9.00 Умницы и умники (12+).
9.45 Слово пастыря (0+).
10.00, 12.00 Новости.
10.15 Док. фильм «Людмила Гурченко. Другая жизнь королевы» (0+).
11.10 Вспомнить все (12+).
12.15 Поехали! (12+).
13.10 Х/ф «ВОКЗАЛ ДЛЯ ДВОИХ» (12+).
15.50 Горячий лед. Фигурное катание. Гран-при России 2025. Этап IV. Короткая программа (0+).
16.55 Кто хочет стать миллионером? (12+).
18.00 Вечерние новости.
18.20 Док. сериал «Петр I: Последний царь и первый император» (12+).
21.00 Время.
21.35 Клуб веселых и находчивых. Высшая лига (16+).
23.55 Х/ф «ВКУС СЧАСТЬЯ» (18+).
1.30 Подкаст.Лаб (16+).

РОССИЯ 1

5.00 Утро России. Суббота.

ГТРК «МУРМАН»

8.00, 14.30, 20.50 Вести. Мурман.
8.20 Парламентский вестник.
* * *
8.35 По секрету всему свету.
9.00 Формула еды (12+).
9.25 Пятеро на одного.
10.10 Сто к одному.
11.00, 14.00, 17.00, 20.00 Вести.
11.30 Наши. Военкоры (12+).
12.00 Доктор Мясников (12+).
13.00 Большие перемены.
14.50 Юморина-2025 (16+).
17.50 Привет, Андрей! (12+).
21.00 Т/с «САМАЯ, САМАЯ» (16+).
0.35 Т/с «НА КАЧЕЛЯХ СУДЬБЫ» (12+).

4.55 Х/ф «РОДИТЕЛЬСКИЙ ДЕНЬ» (16+).
6.20 Жди меня (12+).
7.20 Смотр (16+).
8.00, 10.00, 16.00 Сегодня.
8.20 Поедем, поедим! (16+).
9.20 Едим дома (0+).
10.20 Главная дорога (16+).
11.00 «Живая еда» с Сергеем Малоземовым (12+).
12.00 Квартирный вопрос (0+).
13.00 Сатья (16+).
14.00 Секрет на миллион (16+).
16.20, 2.00 Чрезвычайное происшествие. Расследование (16+).
17.00 Своя игра (0+).
18.00 Скандалы. Интриги. Расследования (16+).
18.50 Ты не поверишь! (16+).
20.00 «Центральное телевидение» с Вадимом Такменевым (16+).
21.00 Браво! Бис! (12+).
23.55 «Ч.Т.Д.» с Маргаритой Симоньян (16+).
0.25 Квартирник НТВ у Маргулиса: «Группа «Динамит» (16+).
2.30 Дачный ответ (0+).
3.20 Х/ф «ВЫЙТИ ЗАМУЖ ЗА ГЕНЕРАЛА» (16+).

РОССИЯ К

6.30 Библейский сюжет: «Силуан Афонский. Любите врагов ваших».
7.05, 2.40 Мультфильм.
7.50 Х/ф «ЛЕТНИЕ ГАСТРОЛИ» (12+).
9.10 Мы – грамотеи!
9.55 Док. фильм «Подземные дворцы для вождя и синицы».
10.35 Х/ф «ОЧЕРЕДНОЙ РЕЙС» (16+).
12.10 Земля людей: «Челябинская область. Праздник земли».
12.40 Черные дыры. Белые пятна.
13.20, 1.00 Док. фильм «Мир дикой природы – по следам Фернана Магеллана».
14.15 Рассказы из русской истории. Владимир Мединский.
15.30 Х/ф «СТАРЫЕ СТЕНЫ» (6+).
17.00 Большая опера.
19.00 Док. сериал «Энциклопедия загадок: «Великое пермское вымирание».
19.30 Новости культуры.
19.45 Телеспектакль «Люся. Признание в любви».
21.35 Людмила Гурченко. Любимые песни.
22.00 Агора.
23.00 Х/ф «КРЕПОСТЬ ЧИСТОТЫ» (16+).
1.55 Искатели: «История «Сибирского «Титаника».

ТНТ

7.00, 8.00, 9.00, 10.00, 3.45, 4.30, 5.20, 6.00 Однажды в России (16+).
10.35, 13.15, 15.55, 18.30 Экстрасенсы. Битва сильнейших (16+).
21.00 Ярче звезд (16+).
23.00 Женский стендап (18+).
0.00 Титаны (16+).
2.20, 3.05 Женский стендап (16+).

СТС

6.00 «Уральские пельмени». Смехbook (16+).
6.15, 9.00 ПроСТО кухня (12+).
7.00 Х/ф «ДО ВСТРЕЧИ НА ВЕНЕРЕ» (16+).
10.00 100 мест, где поесть (16+).
11.00 Усатые факты (16+).
12.05 Х/ф «МОЙ ВОЛК» (6+).
13.45 Х/ф «АРТУР, ТЫ КОРОЛЬ» (12+).
15.55 Х/ф «ЛУЛУ И БРИГГС» (12+).
18.00 Х/ф «КЛЫК» (16+).
19.55 Х/ф «АГЕНТ НА УИКЕНД» (16+).
22.00 Х/ф «ТЕРМИНАТОР: ДА ПРИДЕТ СПАСИТЕЛЬ» (16+).
0.15 Х/ф «НАПРОЛОМ» (16+).
2.00 Х/ф «ФЕРРАРИ» (18+).
3.55 Х/ф «КТО УБИЛ BLACKBERRY» (16+).
5.50 Три кота (0+).

ТВЦ

6.50 Православная энциклопедия (6+).
7.15 Х/ф «ОВРАГ» (12+).
9.00 Здоровый смысл (16+).
9.30 Смех, дрожь и видео (16+).
10.05 Мифы о еде: «Вода» (16+).
10.55 Просто & вкусно (6+).
11.30, 14.30, 23.35 События.
11.50 Смешите меня семеро (16+).
12.35 Анекдот-клуб «Нехмурые люди» (16+).
13.10, 14.45 Т/с «ПОЧТАЛЬОНША» (16+).
17.10 Т/с «ПОЧТАЛЬОНША. ЗЕРКАЛО И БАЛЕРИНА» (16+).
19.00 Т/с «ПОЧТАЛЬОНША. ПОХИЩЕННОЕ ПИСЬМО» (16+).
21.00 «Постскриптум» с Алексеем Пушковым (16+).
22.10 Право знать! (16+).
23.45 Док. сериал «Тайная комната: «Золото КПСС» (16+).
0.30 Док. сериал «Русские тайны: «Гнев Божий» (18+).
1.15 Специальный репортаж: «Эхо будущей войны» (16+).
1.40 Хватит слухов! (16+).
2.05 Док. сериал «Тайная комната: «Протокол позора» (16+).
2.40 Док. сериал «Тайная комната: «Моника Левински» (16+).
3.20 Док. сериал «Тайная комната: «Любовь со свастикой» (16+).
4.00 Док. сериал «Тайная комната: «Что скрывала королева?» (16+).
4.40 Док. сериал «Назад в СССР: «Дружба народов» (16+).
5.20 Закон и порядок (16+).

5

5.00, 5.20, 6.00, 6.40, 7.25, 8.20, 10.05, 11.15, 12.05, 13.00, 14.00, 14.50, 15.45, 16.40, 17.35 Т/с «УСЛОВНЫЙ МЕНТ-5» (16+).
9.00 Страна советов (16+).
9.30 Стройнадзор (16+).
10.20, 18.30, 19.25, 20.20, 21.15 Т/с «УСЛОВНЫЙ МЕНТ-6» (16+).
22.10, 23.05 Т/с «ФИЛИН-4» (16+).
0.00 Известия. Главное (16+).
1.05 Светская хроника (16+).
2.10, 2.50, 3.30, 4.10, 4.55 Т/с «ФИЛИН-2» (16+).

МАТЧ!

6.00 Смешанные единоборства. UFC. Дастин Порье против Бенуа Сэн-Дени (16+).
7.00, 9.00 Новости.
7.05, 13.50, 16.30, 20.15, 23.35 Все на матч! Прямой эфир.
9.05 Мультфильм (0+).
9.25 Формула 1. Гаснут огни (12+).
9.55 Смешанные единоборства. UFC. Ислам Махачев. Лучшее (16+).
11.55 Футзал. Бетсити. Суперлига. «Тюмень» – «Синара» (Екатеринбург). Прямая трансляция.
14.25 Баскетбол. Единая лига ВТБ. УНИКС (Казань) – ЦСКА. Прямая трансляция.
17.00 Футбол. BetBoom матч сборной. Россия – Чили.
22.00 Бильярд. BetBoom. Кубок мира. Прямая трансляция.
0.35 Док. фильм «Криштиану Роналду. Единственный и неповторимый» (12+).
2.00 Волейбол. Чемпионат России. Суперлига. Женщины. «Заречье-Одинцово» (Московская область) – «Протон» (Саратов) (6+).
3.55 Новости (0+).
4.00 Смешанные единоборства. UFC. Ислам Махачев против Джека Делла Маддалены. Валентина Шевченко против Вейли Жанг. Прямая трансляция.

5.00, 2.20 Самые шокирующие гипотезы (16+).
6.00 С бодрым утром! (16+).
8.30, 12.30, 16.30, 19.30 Новости (16+).
9.00 Минтранс (16+).
10.00 Самая полезная программа (16+).
11.00, 13.00 «Военная тайна» с Игорем Прокопенко (16+).
15.00 Совбез (16+).
16.00 Информационная программа 112 (16+).
16.55 Документальный спецпроект (16+).
18.00 Засекреченные списки (16+).
19.00 Добровэфире (16+).
20.00 Победители (16+).
21.30 Х/ф «АНГЕЛ-ХРАНИТЕЛЬ» (16+).
0.05 Х/ф «ВРЕМЯ ВОЗМЕЗДИЯ» (18+).

че!

6.00 Улетное видео (16+).
9.30 Т/с «ОТЦЫ» (16+).
21.10, 3.20 +100500 (16+).
23.00 +100500 (18+).
4.20 Улетное видео. ТОП-35 (16+).
5.50 Утилизатор-6 (16+).

6.30, 6.00 Т/с «Я ТАК ДОЛГО ЖДАЛ ТЕБЯ» (16+).
9.25 Ешь. Готовь. Худей! (16+).
9.55 Уютное утро (16+).
10.25 Т/с «ТАЛИСМАН ДЛЯ ЗОЛОТОЙ РЫБКИ» (16+).
14.45 Т/с «СОЛЬ ПО ВКУСУ» (16+).
19.00 Т/с «ЗАБЫТЫЙ РЕЦЕПТ ЛЮБВИ» (16+).
23.15 Т/с «БЕЗЗАЩИТНОЕ СЕРДЦЕ» (16+).
2.50 6 кадров (16+).
3.00 Т/с «СРОК ДАВНОСТИ» (16+).

3

6.00 Мультфильм (0+).
8.30 «Вкусно» с Анфисой Чеховой. Любовное настроение (16+).
9.00, 9.30 Мультфильм (6+).
10.00 Х/ф «ДУМАЙ КАК СОБАКА» (12+).
12.00 Х/ф «ВОЗВРАЩЕНИЕ» (16+).
14.00 Х/ф «ОККУПАЦИЯ» (16+).
16.30 Х/ф «ВИКИНГИ ПРОТИВ ПРИШЕЛЬЦЕВ» (16+).
19.00 Х/ф «ХИЩНЫЕ ЗЕМЛИ» (16+).
20.45 Х/ф «ЧУЖАЯ ЗЕМЛЯ» (16+).
23.00 Х/ф «ЭРА ВЫЖИВАНИЯ» (16+).
1.15, 2.00 Т/с «МОРСКИЕ ДЬЯВОЛЫ» (16+).
2.45, 3.30, 4.15, 5.15 Т/с «МОРСКИЕ ДЬЯВОЛЫ. СУДЬБЫ» (16+).

ОТР

ТВ-21+

6.00, 7.30, 8.30, 18.00 О мой блог (12+).
6.30, 7.00, 8.00, 17.15, 18.30 Новости ТВ-21» (16+).
17.00, 17.45, Больной вопрос (16+).
* * *
9.00 Календарь (6+).
9.30 Все по-взрослому.
10.30 Х/ф «ОСКАР» (12+).
11.50, 15.00, 17.00, 19.00 Новости.
11.55 Х/ф «ОБЪЯСНЕНИЕ В ЛЮБВИ» (12+).
14.05, 5.05 Большая страна: «На благо Отечества» (12+).
15.05 Специальный репортаж (12+).
15.20 Песня остается с человеком (12+).
15.35 Отчий дом (12+).
15.50 Календарь (6+).
16.15 «Очевидно. Вероятно» с академиком Арутюном Аветисяном (12+).
19.15 «Очень личное» с Виктором Лошаком: «Марина Орлова» (12+).
19.55 Вспомнить все (16+).
20.25 Х/ф «ЛУНОЙ БЫЛ ПОЛОН САД» (12+).
22.05 Х/ф «ХОРОШИЙ ЧЕЛОВЕК В АФРИКЕ» (16+).
23.40 Х/ф «ПЬЕТА» (18+).
1.20 Х/ф «СТРАСТЬ ЛЮБВИ» (16+).
3.15 «На приеме у главного врача» с Марьяной Лысенко (12+).
3.35 Х/ф «ДАЙТЕ ЖАЛОБНУЮ КНИГУ» (12+).

ВОСКРЕСЕНЬЕ, 16 НОЯБРЯ

6.00, 10.00, 12.00 Новости.
6.10 Играй, гармонь любимая! (12+).
6.55 Часовой (12+).
7.25 Здоровье (16+).
8.30 Золотая коллекция «Союзмультфильма» (0+).
9.10 «Непутевые заметки» с Дмитрием Крыловым (12+).
9.30 Мечталлион (12+).
10.15 Жизнь других (12+).
11.05 Повара на колесах (12+).
12.15 Будем жить! (16+).
13.10 Х/ф «ЛЕГЕНДА О САМБО» (12+).
15.10 Видели видео? (0+).
16.30 Горячий лед. Фигурное катание. Гран-при России 2025. Этап IV. Произвольная программа (0+).
18.00 Вечерние новости.
18.50 Концерт ко дню рождения Александры Пахмутовой «Музыка нашей любви» (12+).
21.00 Время.
23.00 Т/с «ОПАСНАЯ БЛИЗОСТЬ» (18+).
0.05 Подкаст.Лаб (16+).

РОССИЯ 1

5.30, 1.40 Х/ф «ВОПРЕКИ СУДЬБЕ» (12+).
7.20 В кругу друзей.

ГТРК «МУРМАН»

8.00 Вести. Мурман.
8.20 Интервью.
14.30 Вести недели.
* * *
8.35 «Когда все дома» с Тимуром Кизяковым.
9.25 «Утренняя почта» с Николаем Басковым.
10.10 Сто к одному.
11.00, 14.00, 17.00 Вести.
11.30 Наши. Военкоры (12+).
12.00 Доктор Мясников (12+).
13.00 «Судьба человека» с Борисом Корчевниковым (12+).
15.00 Парад юмора (16+).
17.50 Песни от всей души (12+).
20.00 Вести недели.
22.30 Москва. Кремль. Путин.
23.00 Воскресный вечер с Владимиром Соловьевым (12+).

5.15 Х/ф «ДУБЛЯ НЕ БУДЕТ» (16+).
7.00 «Центральное телевидение» с Вадимом Такменевым (16+).
8.00, 10.00, 16.00 Сегодня.
8.20 У нас выигрывают! (12+).
10.20 Первая передача (16+).
11.00 Чудо техники (12+).
12.00 Дачный ответ (0+).
13.00 НашПотребНадзор (16+).
14.00 Однажды... (16+).
15.00 Своя игра (0+).
16.20, 4.20 «Человек в праве» с Андреем Куницыным (16+).
17.00 «Следствие вели...» с Леонидом Каневским (16+).
18.00 Новые русские сенсации (16+).
19.00 «Итоги недели» с Владимиром Чернышевым.
20.20 Шоу Аватар (12+).
23.40 Звезды сошлись (16+).
1.15 Док. сериал «Основано на реальных событиях» (16+).

РОССИЯ К

6.30, 2.20 Мультфильм.
7.25 Х/ф «СТАРЫЕ СТЕНЫ» (6+).
9.00, 0.55 Диалоги о животных: «Красноярский парк флоры и фауны «Роев ручей».
9.40 Острова: «Юрий Богатырев».
10.20 Х/ф «КОЕ-ЧТО ИЗ ГУБЕРНСКОЙ ЖИЗНИ» (16+).
11.50 Неизвестные маршруты России: «Владимирская область. Из Владимира в Муром».
12.35 Невский ковчег. Теория невозможного: «Иван Чуриков».
13.00 «Элементы» с Ольгой Мусаковой: «От фонда к общему собранию».
13.35 «Игра в бисер» с Игорем Волгиным: «Роберт Льюис Стивенсон. «Остров сокровищ».
14.15 Х/ф «ОСТРОВ СОКРОВИЩ» (12+).
15.45 Док. фильм «Алексей Бартошевич. Сладкий яд театра».
16.30 «Картина мира» с Михаилом Ковальчуком.
17.10 Пешком... «Кольчугино звонкое».
17.35 Романтика романса: «Назначь мне свидание... Посвящение Людмиле Гурченко».
18.40 Док. фильм «Разведка. Невидимки».
19.30, 19.45 Новости культуры.
20.25 Х/ф «ПОЧТИ СМЕШНАЯ ИСТОРИЯ» (12+).
22.50 «Кинескоп» с Петром Шепотинником: «Фестиваль актуального российского кино «Маяк» (Геленджик)».
23.30 Х/ф «ЛЕТНИЕ ГАСТРОЛИ» (12+).
1.35 Искатели: «Глубины бездонного озера».

ТНТ

7.00, 8.00, 9.00, 3.15, 4.05, 4.50, 6.00 Однажды в России (16+).
9.45 Время завтрака (16+).
10.20, 12.50, 15.25 Экстрасенсы. Битва сильнейших (16+).
18.00 Звезды в джунглях. Звезды в джунглях (16+).
21.00 Титаны (16+).
23.35 Шоу Воли (16+).
1.00 Ярче звезд (16+).
2.30 Женский стендап (16+).
5.00 Утро ТНТ (16+).

СТС

6.00, 5.00 Мультфильм (0+).
6.25 М/ф «Как приручить бизона» (12+).
7.50 М/ф «Гиганты Ла-Манша» (6+).
9.25 М/ф «Чарли и фантастическая четверка» (12+).
11.05 М/ф «Супермозг» (12+).
12.55 Х/ф «ГРОМОБОЙ» (16+).
14.40 Х/ф «ТЕРМИНАТОР: ДА ПРИДЕТ СПАСИТЕЛЬ» (16+).
17.00 Суперниндзя (16+).
21.00 Форт. Возвращение легенды (16+).
22.30 Х/ф «МЕГАЛОДОН» (16+).
0.35 Х/ф «ОПАСНЫЕ ВОДЫ» (18+).
2.10 Х/ф «ТЕХАССКАЯ РЕЗНЯ БЕНЗОПИЛОЙ 3D» (18+).
3.35 Х/ф «13» (16+).

ТВЦ

5.50 Х/ф «КЕМ МЫ НЕ СТАНЕМ» (16+).
7.20 Т/с «ОХОТА» (16+).
10.55 Полезная программа (6+).
11.30, 0.30 События.
11.50 Наша смешная жизнь (16+).
12.40 Х/ф «МАЧЕХА» (0+).
14.30 Московская неделя.
15.00 Док. сериал «Хроники московского быта: «Конец воровского закона» (16+).
15.55 Док. сериал «Настоящий детектив: «Белая смерть» (16+).
16.40 Док. сериал «Русские тайны: «Жизнь после смерти» (16+).
17.30 Т/с «ВХОДИТЕ, ОТКРЫТО!» (16+).
21.05 Т/с «РЕПЕЙНИК» (12+).
0.45 Петровка, 38 (16+).
0.55 Т/с «ДОКТОР ИВАНОВ. УДАР» (12+).
3.50 Москва резиновая (16+).
4.05 Док. сериал «Дорогие товарищи: «Сочинская мафия» (16+).
4.45 Док. сериал «Назад в СССР: «Ширпотреб и индпошив» (16+).
5.30 Московская неделя (12+).

5

5.00 Т/с «ФИЛИН-2» (16+).
5.35, 6.25, 7.20, 8.20, 9.30, 9.45, 10.55, 11.55, 12.55, 14.00, 15.00, 16.10, 17.15, 18.20, 19.20, 20.25, 21.35 Т/с «ВИТЯЗИ-2» (16+).
9.00 Фирменный рецепт (12+).
22.40, 23.35 Х/ф «ДЖОКЕР. ВОЗМЕЗДИЕ» (16+).
0.25, 1.20, 2.05, 2.50 Т/с «ОТДЕЛ С.С.С.Р.» (16+).
3.30, 4.10 Т/с «НАСТОЯЩИЙ-2» (16+).

МАТЧ!

6.00 Смешанные единоборства. UFC. Ислам Махачев против Джека Делла Маддалены. Валентина Шевченко против Вейли Жанг. Прямая трансляция.
9.00 Смешанные единоборства. One FC. Анатолий Малыхин против Умара Кейна. Прямая трансляция.
14.00, 17.00, 20.00, 23.35 Все на матч! Прямой эфир.
14.55 Футбол. Товарищеский матч. «Зенит» (Россия) – «Сепахан» (Иран). Прямая трансляция.
17.15 Хоккей. Фонбет. Чемпионат КХЛ. СКА (Санкт-Петербург) – «Металлург» (Магнитогорск). Прямая трансляция.
21.00 Смешанные единоборства. UFC. Ислам Махачев против Джека Делла Маддалены. Валентина Шевченко против Вейли Жанг (16+).
0.35 Док. фильм «Мэнни Пакьяо. Непреодолимая сила» (16+).
2.00 Волейбол. Чемпионат России. Суперлига. Мужчины. «Белогорье» (Белгород) – «Зенит-Казань» (6+).
3.55 Новости (0+).
4.00 Баскетбол. Единая лига ВТБ. УНИКС (Казань) – ЦСКА (6+).

5.00, 23.55 Самые шокирующие гипотезы (16+).
6.00 С бодрым утром! (16+).
8.30, 12.30, 16.30 Новости (16+).
8.55 Самая народная программа (16+).
9.25 Знаете ли вы, что? (16+).
10.25 Наука и техника (16+).
11.30 Легенды и мифы (16+).
12.55 Неизвестная история (16+).
14.00 Купи-продай (16+).
14.55 Безумные факты (16+).
16.00 Информационная программа 112 (16+).
16.55 Х/ф «ИДЕАЛЬНЫЙ ПОБЕГ» (16+).
18.45 Х/ф «ЦИКАДА 3301: КВЕСТ ДЛЯ ХАКЕРА» (16+).
20.40 Х/ф «ГЕНИАЛЬНОЕ ОГРАБЛЕНИЕ» (16+).
23.00 «Итоговая программа» с Петром Марченко (16+).

че!

6.00, 8.00 Утилизатор-6 (16+).
6.30, 7.30 Утилизатор-5 (16+).
7.00 Утилизатор-3 (12+).
8.30 Утилизатор-7 (16+).
9.00, 19.00 Автоблог ЧЕ! (16+).
10.30 Т/с «ДЖОКЕР» (16+).
20.30 +100500 (16+).
23.00, 23.30 +100500 (18+).
3.10 Улетное видео. ТОП-35 (16+).
4.40 Т/с «СОЛДАТЫ-16» (16+).

6.30 Т/с «Я ТАК ДОЛГО ЖДАЛ ТЕБЯ» (16+).
9.15, 9.45 Метод Рогова (16+).
10.20 Пять ужинов (16+).
10.35 Т/с «ЛЮБЛЮ ТЕБЯ КАК ЕСТЬ» (16+).
14.55 Т/с «НЕДОСТОЙНЫЕ НАСЛЕДНИЦЫ» (16+).
19.00 Т/с «АБРИКОСОВАЯ ГОРЕЧЬ» (16+).
23.25 Т/с «ПОРТРЕТ ЛЮБИМОГО» (16+).
2.40 6 кадров (16+).
2.45 Док. сериал «Эффект Матроны» (16+).
3.35 Т/с «ВОПРЕКИ ОЧЕВИДНОМУ» (16+).

3

6.00, 5.30 Мультфильм (0+).
8.00 Новый день (16+).
8.30 «Вкусно» с Анфисой Чеховой. Любовное настроение (16+).
9.00, 9.30 Мультфильм (6+).
10.00 Х/ф «В ИЗГНАНИИ» (16+).
12.00 Х/ф «ЧУЖАЯ ЗЕМЛЯ» (16+).
14.15 Х/ф «ОККУПАЦИЯ: МИССИЯ «ДОЖДЬ» (16+).
17.00 Х/ф «ХИЩНЫЕ ЗЕМЛИ» (16+).
19.00 Х/ф «ДЫШИ ВО МГЛЕ» (16+).
20.45 Х/ф «МОЯ ДЕВУШКА – МОНСТР» (16+).
23.00 Х/ф «НЕЕСТЕСТВЕННЫЙ» (18+).
1.00, 1.45, 2.30, 3.15, 4.00, 4.45 Т/с «МОРСКИЕ ДЬЯВОЛЫ. СУДЬБЫ» (16+).

ОТР

ТВ-21+

6.00, 7.00, 8.00 Новости ТВ-21 (16+).
6.30, 6.45, 17.00, 18.43 Больной вопрос (16+).
7.30, 8.30, 17.16, 18.15 О мой блог (16+).
17.45 Топ Джобс. Сити-фермер (16+).
* * *
9.00, 16.00 Календарь (6+).
9.30 Все по-взрослому.
10.30 «На приеме у главного врача» с Марьяной Лысенко (12+).
11.25, 12.05, 3.55 Х/ф «ДЕВУШКИ ИЗ РОШФОРА» (12+).
12.00, 15.00, 17.00, 19.00 Новости.
13.35 Почитаем! (12+).
13.50 Конструкторы будущего (12+).
14.05 Большая страна: «На благо Отечества» (12+).
15.05 Моя история (16+).
16.30 Док. сериал «Свет и тени: «Александр Селькирк» (16+).
19.15 «Клуб главных редакторов» с Павлом Гусевым (12+).
20.15 Х/ф «ПРОХИНДИАДА, ИЛИ БЕГ НА МЕСТЕ» (12+).
21.40 Х/ф «СТРАСТЬ ЛЮБВИ» (16+).
23.35 Док. фильм «Толстые и тонкие. О феномене советских литературных журналов» (16+).
0.40 Х/ф «ВАЛЕРИЙ ЧКАЛОВ» (12+).

СОВЕТ ДЕПУТАТОВ ГОРОДА МУРМАНСКА
СЕДЬМОЙ СОЗЫВ
ПЯТНАДЦАТОЕ ЗАСЕДАНИЕ

РЕШЕНИЕ

от 31 октября 2025 года № 15-267 город Мурманск

О ВНЕСЕНИИ ИЗМЕНЕНИЯ В РЕШЕНИЕ СОВЕТА ДЕПУТАТОВ ГОРОДА МУРМАНСКА ОТ 25.12.2014 № 6-80 «ОБ ОПЛАТЕ ТРУДА ЛИЦ, ЗАМЕЩАЮЩИХ МУНИЦИПАЛЬНЫЕ ДОЛЖНОСТИ В МУНИЦИПАЛЬНОМ ОБРАЗОВАНИИ ГОРОД МУРМАНСК» (в редакции решения Совета депутатов города Мурманска от 25.10.2024 № 3-55)

Принято
Советом депутатов
города Мурманска
30 октября 2025 года

В соответствии с Федеральными законами от 06.10.2003 № 131-ФЗ «Об общих принципах организации местного самоуправления в Российской Федерации», от 20.03.2025 № 33-ФЗ «Об общих принципах организации местного самоуправления в единой системе публичной власти», Постановлением Правительства Российской Федерации от 24.04.2025 № 540 «Об особенностях порядка исчисления средней заработной платы», Законом Мурманской области от 27.12.2010 № 1302-01-ЗМО «Об отдельных гарантиях лицам, замещающим муниципальные должности», руководствуясь Уставом муниципального образования городской округ город-герой Мурманск, Совет депутатов города Мурманска **решил**:

1. Внести в решение Совета депутатов города Мурманска от 25.12.2014 № 6-80 «Об оплате труда лиц, замещающих муниципальные должности в муниципальном образовании город Мурманск» (в редакции решения Совета депутатов города Мурманска от 25.10.2024 № 3-55) следующее изменение:

1.1. Дополнить пунктом 5.1 следующего содержания:

«5.1. Объем средств на оплату труда лиц, замещающих муниципальные должности в муниципальном образовании город Мурманск, увеличивается на сумму фактических расходов, рассчитанную в соответствии с Постановлением Правительства Российской Федерации от 24.04.2025 № 540 «Об особенностях порядка исчисления средней заработной платы», за дни нахождения в служебных командировках, а также на выплату денежной компенсации за все неиспользованные отпуска в случае прекращения полномочий в связи с истечением их срока или в связи с досрочным прекращением полномочий.».

2. Опубликовать настоящее решение в газете «Вечерний Мурманск».
3. Настоящее решение вступает в силу после его официального опубликования.
4. Контроль за исполнением настоящего решения возложить на постоянную комиссию Совета депутатов города Мурманска по нормативному регулированию и контролю за деятельностью органов и должностных лиц местного самоуправления (Андреева И. Е.).

Заместитель председателя
Совета депутатов города Мурманска **И. Е. АНДРЕЕВА**

Временно исполняющий полномочия
Главы города Мурманска **И. Н. ЛЕБЕДЕВ**

СОВЕТ ДЕПУТАТОВ ГОРОДА МУРМАНСКА
СЕДЬМОЙ СОЗЫВ
ПЯТНАДЦАТОЕ ЗАСЕДАНИЕ

РЕШЕНИЕ

от 30 октября 2025 года № 15-268 город Мурманск

О НАГРАЖДЕНИИ ПОЧЕТНОЙ ГРАМОТОЙ СОВЕТА ДЕПУТАТОВ ГОРОДА МУРМАНСКА АНИСИМОВОЙ ЕКАТЕРИНЫ АЛЕКСАНДРОВНЫ

Принято
Советом депутатов
города Мурманска
30 октября 2025 года

В соответствии с Федеральным законом от 20.03.2025 № 33-ФЗ «Об общих принципах организации местного самоуправления в единой системе публичной власти», решением Совета депутатов города Мурманска от 29.11.2024 № 5-76 «О Почетной грамоте и Благодарственном письме Совета депутатов города Мурманска», руководствуясь Уставом муниципального образования городской округ город-герой Мурманск, Совет депутатов города Мурманска **решил**:

1. Наградить Почетной грамотой Совета депутатов города Мурманска Анисимову Екатерину Александровну, подполковника внутренней службы в отставке.
2. Опубликовать настоящее решение в газете «Вечерний Мурманск».

Заместитель председателя
Совета депутатов города Мурманска **И. Е. АНДРЕЕВА**

СОВЕТ ДЕПУТАТОВ ГОРОДА МУРМАНСКА
СЕДЬМОЙ СОЗЫВ
ПЯТНАДЦАТОЕ ЗАСЕДАНИЕ

РЕШЕНИЕ

от 30 октября 2025 года № 15-264 город Мурманск

О СОЗДАНИИ ПАМЯТНОГО (МЕМОРИАЛЬНОГО) ОБЪЕКТА В ГОРОДЕ МУРМАНСКЕ – ПАМЯТНОЙ (МЕМОРИАЛЬНОЙ) ДОСКИ КРЫЛОВОЙ ТАТЬЯНЕ ДМИТРИЕВНЕ

Принято
Советом депутатов
города Мурманска
30 октября 2025 года

В соответствии с Федеральными законами от 06.10.2003 № 131-ФЗ «Об общих принципах организации местного самоуправления в Российской Федерации», от 20.03.2025 № 33-ФЗ «Об общих принципах организации местного самоуправления в единой системе публичной власти», решением Совета депутатов города Мурманска от 23.12.2011 № 44-588 «О порядке создания памятных (мемориальных) объектов и объектов городской скульптуры в городе Мурманске», решением комиссии по рассмотрению предложений о создании памятных (мемориальных) объектов и объектов городской скульптуры в городе Мурманске от 09.10.2025, руководствуясь Уставом муниципального образования городской округ город-герой Мурманск, Совет депутатов города Мурманска **решил**:

1. В целях увековечения памяти выдающегося музыкального педагога, заведующей фортепианным отделением Мурманского музыкального училища (Мурманского колледжа искусств), Заслуженного работника культуры Российской Федерации, создать памятный (мемориальный) объект – памятную (мемориальную) доску Крыловой Татьяне Дмитриевне.
2. Установить памятный (мемориальный) объект – памятную (мемориальную) доску Крыловой Татьяне Дмитриевне на торцевом фасаде многоквартирного дома 51 по проспекту Ленина, ориентированном на улицу Коммуны.
3. Заказчиком памятного (мемориального) объекта – памятной (мемориальной) доски Крыловой Татьяне Дмитриевне определить благотворительный фонд «Мурманск развиваем».
4. Финансирование работ по изготовлению и установке памятного (мемориального) объекта – памятной (мемориальной) доски Крыловой Татьяне Дмитриевне осуществить за счет средств благотворительного фонда «Мурманск развиваем».
5. Опубликовать настоящее решение в газете «Вечерний Мурманск».
6. Настоящее решение вступает в силу с момента его подписания.

Заместитель председателя
Совета депутатов города Мурманска **И. Е. АНДРЕЕВА**

СОВЕТ ДЕПУТАТОВ ГОРОДА МУРМАНСКА
СЕДЬМОЙ СОЗЫВ
ПЯТНАДЦАТОЕ ЗАСЕДАНИЕ

РЕШЕНИЕ

от 30 октября 2025 года № 15-269 город Мурманск

О НАГРАЖДЕНИИ ПОЧЕТНОЙ ГРАМОТОЙ СОВЕТА ДЕПУТАТОВ ГОРОДА МУРМАНСКА БАРАНОВА ПАВЛА БОРИСОВИЧА

Принято
Советом депутатов
города Мурманска
30 октября 2025 года

В соответствии с Федеральным законом от 20.03.2025 № 33-ФЗ «Об общих принципах организации местного самоуправления в единой системе публичной власти», решением Совета депутатов города Мурманска от 29.11.2024 № 5-76 «О Почетной грамоте и Благодарственном письме Совета депутатов города Мурманска», руководствуясь Уставом муниципального образования городской округ город-герой Мурманск, Совет депутатов города Мурманска **решил**:

1. Наградить Почетной грамотой Совета депутатов города Мурманска Баранова Павла Борисовича, подполковника милиции в отставке.
2. Опубликовать настоящее решение в газете «Вечерний Мурманск».

Заместитель председателя
Совета депутатов города Мурманска **И. Е. АНДРЕЕВА**

СОВЕТ ДЕПУТАТОВ ГОРОДА МУРМАНСКА
СЕДЬМОЙ СОЗЫВ
ПЯТНАДЦАТОЕ ЗАСЕДАНИЕ

РЕШЕНИЕ

от 30 октября 2025 года № 15-270 город Мурманск

О НАГРАЖДЕНИИ ПОЧЕТНОЙ ГРАМОТОЙ СОВЕТА ДЕПУТАТОВ ГОРОДА МУРМАНСКА ВИНОГРАДОВА ВЛАДИМИРА НИКОЛАЕВИЧА

Принято
Советом депутатов
города Мурманска
30 октября 2025 года

В соответствии с Федеральным законом от 20.03.2025 № 33-ФЗ «Об общих принципах организации местного самоуправления в единой системе публичной власти», решением Совета депутатов города Мурманска от 29.11.2024 № 5-76 «О Почетной грамоте и Благодарственном письме Совета депутатов города Мурманска», руководствуясь Уставом муниципального образования городской округ город-герой Мурманск, Совет депутатов города Мурманска **решил**:

1. Наградить Почетной грамотой Совета депутатов города Мурманска Виноградова Владимира Николаевича, подполковника полиции в отставке.
2. Опубликовать настоящее решение в газете «Вечерний Мурманск».

Заместитель председателя
Совета депутатов города Мурманска **И. Е. АНДРЕЕВА**

СОВЕТ ДЕПУТАТОВ ГОРОДА МУРМАНСКА
СЕДЬМОЙ СОЗЫВ
ПЯТНАДЦАТОЕ ЗАСЕДАНИЕ

РЕШЕНИЕ

от 30 октября 2025 года № 15-271 город Мурманск

О НАГРАЖДЕНИИ ПОЧЕТНОЙ ГРАМОТОЙ СОВЕТА ДЕПУТАТОВ ГОРОДА МУРМАНСКА ГОРЕЛЬЦЕВА АНДРЕЯ ГЕННАДЬЕВИЧА

Принято
Советом депутатов
города Мурманска
30 октября 2025 года

В соответствии с Федеральным законом от 20.03.2025 № 33-ФЗ «Об общих принципах организации местного самоуправления в единой системе публичной власти», решением Совета депутатов города Мурманска от 29.11.2024 № 5-76 «О Почетной грамоте и Благодарственном письме Совета депутатов города Мурманска», руководствуясь Уставом муниципального образования городской округ город-герой Мурманск, Совет депутатов города Мурманска **решил**:

1. Наградить Почетной грамотой Совета депутатов города Мурманска Горельцева Андрея Геннадьевича, полковника милиции в отставке.
2. Опубликовать настоящее решение в газете «Вечерний Мурманск».

Заместитель председателя
Совета депутатов города Мурманска **И. Е. АНДРЕЕВА**

СОВЕТ ДЕПУТАТОВ ГОРОДА МУРМАНСКА
СЕДЬМОЙ СОЗЫВ
ПЯТНАДЦАТОЕ ЗАСЕДАНИЕ

РЕШЕНИЕ

от 31 октября 2025 года № 15-265 город Мурманск

О ВНЕСЕНИИ ИЗМЕНЕНИЙ В ПРИЛОЖЕНИЕ К РЕШЕНИЮ СОВЕТА ДЕПУТАТОВ ГОРОДА МУРМАНСКА ОТ 13.06.2024 № 58-800 «ОБ УТВЕРЖДЕНИИ РЕГЛАМЕНТА СОВЕТА ДЕПУТАТОВ ГОРОДА МУРМАНСКА И О ПРИЗНАНИИ УТРАТИВШИМИ СИЛУ ОТДЕЛЬНЫХ РЕШЕНИЙ СОВЕТА ДЕПУТАТОВ ГОРОДА МУРМАНСКА»

Принято
Советом депутатов
города Мурманска
30 октября 2025 года

В соответствии с Федеральными законами от 06.10.2003 № 131-ФЗ «Об общих принципах организации местного самоуправления в Российской Федерации», от 20.03.2025 № 33-ФЗ «Об общих принципах организации местного самоуправления в единой системе публичной власти», руководствуясь Уставом муниципального образования городской округ город-герой Мурманск, Совет депутатов города Мурманска **решил**:

1. Внести в приложение к решению Совета депутатов города Мурманска от 13.06.2024 № 58-880 «Об утверждении Регламента Совета депутатов города Мурманска и о признании утратившими силу отдельных решений Совета депутатов города Мурманска» изменения согласно приложению к настоящему решению.
2. Опубликовать настоящее решение с приложением в газете «Вечерний Мурманск».
3. Настоящее решение вступает в силу после его официального опубликования.
4. Контроль за исполнением настоящего решения возложить на постоянную комиссию Совета депутатов города Мурманска по нормативному регулированию и контролю за деятельностью органов и должностных лиц местного самоуправления (Андреева И. Е.).

Заместитель председателя
Совета депутатов города Мурманска **И. Е. АНДРЕЕВА**

Временно исполняющий полномочия
Главы города Мурманска **И. Н. ЛЕБЕДЕВ**

Приложение
к решению Совета депутатов
города Мурманска
от 31.10.2025 № 15-265

ИЗМЕНЕНИЯ
В ПРИЛОЖЕНИЕ К РЕШЕНИЮ СОВЕТА ДЕПУТАТОВ
ГОРОДА МУРМАНСКА ОТ 13.06.2024 № 58-800 «ОБ УТВЕРЖДЕНИИ
РЕГЛАМЕНТА СОВЕТА ДЕПУТАТОВ ГОРОДА МУРМАНСКА
И О ПРИЗНАНИИ УТРАТИВШИМИ СИЛУ ОТДЕЛЬНЫХ РЕШЕНИЙ
СОВЕТА ДЕПУТАТОВ ГОРОДА МУРМАНСКА»

1. В части 2 статьи 1 слова «принимает участие заместитель» заменить словами «принимают участие заместители».

2. В статье 7:
2.1. Дополнить частью 1.1. следующего содержания:
«1.1. В Совете избираются два заместителя председателя Совета. При этом только один заместитель председателя Совета может работать на постоянной основе.».
2.2. В части 2 слова «работает на постоянной основе и» исключить.

3. В статье 19:
3.1. Пункт 5 части 1 изложить в следующей редакции:
«5) рассмотрение проектов решений Совета по представлению Главы города Мурманска о создании структурных подразделений администрации города Мурманска в качестве юридических лиц в форме муниципальных казенных учреждений и утверждении положений о них;».
3.2. В части 2:
3.2.1. Пункт 6 признать утратившим силу.
3.2.2. Пункт 10 изложить в следующей редакции:
«10) рассмотрение ежеквартальной информации контрольно-счетной палаты города Мурманска о ходе исполнения бюджета города Мурманска;».
3.3. В части 3:
3.3.1. Дополнить пунктом 9.1 следующего содержания:
«9.1) рассмотрение проектов решений Совета о согласовании принятия администрацией города Мурманска решения о заключении концессионного соглашения в отношении объектов концессионного соглашения, относящихся к жилищно-коммунальной инфраструктуре, предельный уровень стоимости которых превышает десять миллионов рублей;».
3.3.2. Дополнить пунктом 10.1 следующего содержания:
«10.1) рассмотрение проектов решений Совета о создании некоммерческих организаций города Мурманска в форме автономных некоммерческих организаций и фондов;».
3.3.3. Пункт 11 изложить в следующей редакции:
«11) рассмотрение проектов решений Совета об утверждении методики расчета платежей за пользование муниципальным имуществом, порядка взимания платежей и установление порядка предоставления льгот, отсрочек и рассрочек по платежам в бюджет города Мурманска за пользование муниципальным имуществом;».
3.4. В части 4:
3.4.1. Дополнить пунктом 2.1 следующего содержания:
«2.1) рассмотрение проектов решений Совета об образовании комиссии по делам несовершеннолетних и защите их прав города Мурманска и об утверждении Положения о ней, а также о назначении председателя комиссии по делам несовершеннолетних и защите их прав города Мурманска;».
3.4.2. Дополнить пунктом 7.1 следующего содержания:
«7.1) рассмотрение проектов решений Совета и подготовка предложений об оказании поддержки социально ориентированным некоммерческим организациям в городе Мурманске;».
3.4.3. Пункт 8 изложить в следующей редакции:
«8) рассмотрение вопросов учреждения премий, стипендий, иных поощрений Главы города Мурманска и утверждения Положений о них;».
3.4.4. В пункте 9 после слова «разработка» дополнить словами «и рассмотрение»; после слов «За заслуги перед городом Мурманском» дополнить словами «, о награждении Почетной грамотой Совета депутатов города Мурманска».
3.4.5. Пункт 10 изложить в следующей редакции:
«10) разработка и рассмотрение проектов решений Совета об определении правил подготовки ходатайств Совета о представлении к присвоению звания «Мать-героиня», награждению родителей или усыновителей орденом «Родительская слава» или медалью ордена «Родительская слава», а также рассмотрение проектов решений Совета о ходатайстве о представлении к присвоению звания «Мать-героиня» или к награждению орденом «Родительская слава» или медалью ордена «Родительская слава»;».

4. В части 4 статьи 36 слова «фонограмма заседания, которая» заменить словами «аудиозапись заседания, фонограмма которой».

5. В пункте 3 части 1 статьи 37 слова «конкурсной комиссией по результатам конкурса, быть избранным Главой города Мурманска» заменить словами «Губернатором Мурманской области».

6. В абзаце втором части 3 статьи 45 слова «об установлении, изменении и отмене местных налогов и сборов,» исключить.

7. Пункты 2 и 3 части 1 статьи 46 изложить в следующей редакции:
«2) заключение Главы города Мурманска в случае, если проект решения Совета предусматривает осуществление расходов из средств бюджета города, установление, изменение и отмену местных налогов и сборов, заключение контрольно-счетной палаты города Мурманска по результатам экспертизы проекта решения в части, касающейся расходных обязательств города Мурманска, а также проекта решения, приводящего к изменению доходов бюджета города Мурманска;
3) заключение по результатам проведения антикоррупционной экспертизы проекта нормативного правового акта Совета, внесенного Главой города Мурманска, заключение об оценке регулирующего воздействия проекта нормативного правового акта Совета, устанавливающего новые или изменяющего ранее предусмотренные нормативными правовыми актами Совета обязанности для субъектов предпринимательской и инвестиционной деятельности;».

8. Пункты 1 и 2 статьи 47 изложить в следующей редакции:
«1) готовят по поручениям председателя Совета проекты решений Совета, по поручениям председателей постоянных комиссий – проекты решений постоянных комиссий, а также иные документы и материалы по существу проектов решений Совета, поступивших в Совет и направленных в постоянные комиссии;
2) направляют подготовленные в соответствии с пунктом 1 настоящей статьи проекты решений Совета Главе города Мурманска и председателю контрольно-счетной палаты города Мурманска для получения заключений, замечаний или предложений по существу проектов;».

9. Статью 54 изложить в следующей редакции:
«Статья 54. Порядок принятия решения об избрании Главы города Мурманска

1. Глава города Мурманска избирается Советом из числа кандидатов, представленных Губернатором Мурманской области.
2. Совету депутатов города Мурманска для проведения голосования по избранию Главы города Мурманска Губернатором Мурманской области представляется не менее двух кандидатов.
3. На заседании Совета перед голосованием по вопросу об избрании Главы города Мурманска каждому кандидату предоставляется право для краткого изложения своих биографических данных, программ. Депутаты Совета имеют право задавать вопросы кандидату, высказывать свое мнение по представленной кандидатом программе, выступать в поддержку кандидата или против его кандидатуры.
4. Обсуждение кандидатур прекращается по решению Совета.
5. Избрание Главы города Мурманска осуществляется открытым голосованием с учетом положений статьи 40 настоящего Регламента.
6. Избранным на должность Главы города Мурманска считается кандидат, за которого проголосовало большинство от установленной численности депутатов Совета (13 депутатов). При равном количестве голосов проводится повторное голосование.
7. Избрание Главы города Мурманска оформляется решением Совета об избрании Главы города Мурманска.
8. В случае досрочного прекращения полномочий Главы города Мурманска избрание Главы города Мурманска, избираемого Советом из числа кандидатов, представленных Губернатором Мурманской области, осуществляется не позднее чем через шесть месяцев со дня такого прекращения полномочий.
При этом если до истечения срока полномочий Совета осталось менее шести месяцев, избрание Главы города Мурманска осуществляется в течение трех месяцев со дня избрания Совета в правомочном составе.
9. В случае, если Глава города Мурманска, полномочия которого прекращены досрочно на основании правового акта Губернатора Мурманской области об отрешении от должности Главы города Мурманска или решения Совета об удалении Главы города Мурманска в отставку, обжалует данные правовой акт или решение в судебном порядке, Совет не вправе принимать решение об избрании Главы города Мурманска из числа кандидатов, представленных Губернатором Мурманской области, до вступления решения суда в законную силу.
10. В случае досрочного прекращения полномочий Главы города Мурманска применяется порядок принятия решения об избрании Главы города Мурманска, предусмотренный настоящей статьей.».

10. В статье 55:
10.1. Часть 6 изложить в следующей редакции:
«6. Нормативные правовые акты, а также правовые акты Совета, затрагивающие права, свободы и обязанности человека и гражданина, устанавливающие правовой статус организаций, учредителем которых выступает муниципальное образование, соглашения, заключаемые с участием Совета, а также правовые акты Совета, содержащие положения об обязательности их официального обнародования, подлежат официальному обнародованию, за исключением не подлежащих обнародованию решений Совета или их отдельных положений, содержащих сведения, распространение которых ограничено федеральным законом.
Под обнародованием решения Совета понимается их официальное опубликование.».
10.2. Часть 10 изложить в следующей редакции:
«10. Официальным опубликованием решения Совета, соглашения, заключаемого с участием Совета, считается первая публикация его полного текста в газете «Вечерний Мурманск» (регистрация в качестве средства массовой информации: серия ПИ № ТУ51-00393 от 23.11.2020).
Дополнительным источником официального опубликования решений Совета, соглашений, заключаемых с участием Совета, является портал Министерства юстиции Российской Федерации «Нормативные правовые акты в Российской Федерации» (http://pravo-minjust.ru, http://право-минюст.рф, регистрация в качестве сетевого издания Эл № ФС77-72471 от 05.03.2018).».
10.3. В части 12 слова «между органами местного самоуправления» заменить словами «с участием Совета».

АДМИНИСТРАЦИЯ ГОРОДА МУРМАНСКА

ПОСТАНОВЛЕНИЕ

30.10.2025 № 6136

О внесении изменений в постановление администрации города Мурманска от 21.02.2012 № 361 «Об утверждении административного регламента предоставления муниципальной услуги «Определение размера и выплата ежемесячной доплаты к страховой пенсии лицам, замещавшим муниципальные должности в органах местного самоуправления муниципального образования город Мурманск» (в ред. постановлений от 23.07.2012 № 1720, от 08.05.2013 № 1002, от 10.06.2014 № 1791, от 28.08.2015 № 2383, от 18.03.2016 № 700, от 22.07.2016 № 2266, от 29.12.2016 № 4024, от 31.05.2017 № 1666, от 17.04.2020 № 998, от 16.05.2024 № 1767)

В соответствии с Федеральным законом от 27.07.2010 № 210-ФЗ «Об организации предоставления государственных и муниципальных услуг», постановлением администрации города Мурманска от 26.02.2009 № 321 «О порядке разработки и утверждения административных регламентов предоставления муниципальных услуг в муниципальном образовании город Мурманск», постановлением администрации города Мурманска от 09.01.2025 № 07 «О переименовании комитета по социальной поддержке, взаимодействию с общественными организациями и делам молодежи администрации города Мурманска» **постановляю**:
1. Внести в постановление администрации города Мурманска от 21.02.2012 № 361 «Об утверждении административного регламента предоставления муниципальной услуги «Определение размера и выплата ежемесячной доплаты к страховой пенсии лицам, замещавшим муниципальные должности в органах местного самоуправления муниципального образования город Мурманск» (в ред. постановлений от 23.07.2012 № 1720, от 08.05.2013 № 1002, от 10.06.2014 № 1791, от 28.08.2015 № 2383, от 18.03.2016 № 700, от 22.07.2016 № 2266, от 29.12.2016 № 4024, от 31.05.2017 № 1666, от 17.04.2020 № 998, от 16.05.2024 № 1767) следующие изменения:
- в пункте 5 постановления слова «главы администрации города Мурманска Левченко Л. М.» заменить словами «Главы города Мурманска Ширшову Е. В.».
2. Внести в приложение к постановлению администрации города Мурманска от 21.02.2012 № 361 «Об утверждении административного регламента предоставления муниципальной услуги «Определение размера и выплата ежемесячной доплаты к страховой пенсии лицам, замещавшим муниципальные должности в органах местного самоуправления муниципального образования город Мурманск» (в ред. постановлений от 23.07.2012 № 1720, от 08.05.2013 № 1002, от 10.06.2014 № 1791, от 28.08.2015 № 2383, от 18.03.2016 № 700, от 22.07.2016 № 2266, от 29.12.2016 № 4024, от 31.05.2017 № 1666, от 17.04.2020 № 998, от 16.05.2024 № 1767) изменения, изложив его в новой редакции согласно приложению к настоящему постановлению.
3. Отделу администрирования инфраструктуры и информационных систем администрации города Мурманска (Харлан Я. В.) разместить настоящее постановление с приложением на официальном сайте администрации города Мурманска в сети Интернет.
4. Редакции газеты «Вечерний Мурманск» (Минко К. А.) опубликовать настоящее постановление с приложением.
5. Настоящее постановление вступает в силу со дня официального опубликования.
6. Контроль за выполнением настоящего постановления возложить на заместителя Главы города Мурманска Ширшову Е. В.

Временно исполняющий полномочия
Главы города Мурманска **И. Н. ЛЕБЕДЕВ**

Приложение
к постановлению администрации
города Мурманска
от 30.10.2025 № 6136

Административный регламент предоставления
муниципальной услуги «Определение размера и выплата ежемесячной доплаты
к страховой пенсии лицам, замещавшим муниципальные должности
в органах местного самоуправления муниципального образования город Мурманск»

1. Общие положения

1.1. Предмет регулирования административного регламента

Административный регламент предоставления муниципальной услуги «Определение размера и выплата ежемесячной доплаты к страховой пенсии лицам, замещавшим муниципальные должности в органах местного самоуправления муниципального образования город Мурманск» (далее – Административный регламент) разработан в целях повышения качества предоставления и доступности муниципальной услуги «Определение размера и выплата ежемесячной доплаты к страховой пенсии лицам, замещавшим муниципальные должности в органах местного самоуправления муниципального образования город Мурманск» (далее – Муниципальная услуга), создания комфортных условий для получателей Муниципальной услуги и определяет сроки и последовательность действий (административные процедуры) при предоставлении Муниципальной услуги.

1.2. Описание заявителей

1.2.1. Заявителями на предоставление Муниципальной услуги являются физические лица, замещавшие следующие муниципальные должности в администрации города Мурманска и Совете депутатов города Мурманска (Мурманском городском Совете) (далее – органы местного самоуправления): главы муниципального образования город Мурманск, председателя Совета депутатов города Мурманска (председателя Мурманского городского Совета), заместителя председателя Совета депутатов города Мурманска (заместителя председателя Мурманского городского Совета), депутата Совета депутатов города Мурманска (депутата Мурманского городского Совета), работавшие на постоянной штатной основе, имеющие право на предоставление Муниципальной услуги (далее – заявитель).

1.2.2. Право на предоставление Муниципальной услуги имеют лица, замещавшие муниципальные должности в органах местного самоуправления не менее четырех лет подряд и в этот период:

а) достигшие пенсионного возраста (имевшие на последний день этого периода возраст, дающий право на страховую пенсию по старости, в том числе досрочное назначение страховой пенсии по старости либо пенсию за выслугу лет в соответствии с федеральными законами);

б) высвобождаемые в связи с:

- потерей трудоспособности;
- выходом на страховую (трудовую) пенсию;
- истечением срока полномочий;
- прекращением полномочий по состоянию здоровья, препятствующему продолжению исполнения полномочий;
- ликвидацией органа местного самоуправления.

Ежемесячная доплата к страховой пенсии не предоставляется лицам, замещавшим муниципальные должности, полномочия которых были прекращены по основаниям, предусмотренным абзацем седьмым части 16 статьи 35, пунктами 2.1, 3, 6–9 части 6, частью 6.1 статьи 36, частью 7.1, пунктами 5–8 части 10, частью 10.1 статьи 40, частями 1 и 2 статьи 73 Федерального закона от 06.10.2003 № 131-ФЗ «Об общих принципах организации местного самоуправления в Российской Федерации».

1.3. Требования к порядку информирования о порядке предоставления Муниципальной услуги

1.3.1. Информирование о порядке и ходе предоставления Муниципальной услуги осуществляют специалисты отдела по социальной поддержке комитета по социальной поддержке и охране здоровья администрации города Мурманска (далее – муниципальные служащие Комитета, Отдел, Комитет соответственно).

1.3.2. Сведения о месте нахождения, графике работы, справочных телефонах и адресах официальных сайтов, а также электронной почты Комитета размещаются:

- на официальном сайте администрации города Мурманска: http://www.citymurmansk.ru (далее – официальный сайт администрации города Мурманска);
- в федеральной государственной информационной системе «Федеральный реестр государственных и муниципальных услуг (функций)» (далее – Федеральный реестр): https://frgu.gosuslugi.ru;
- на Едином портале государственных и муниципальных услуг (функций) (далее – Единый портал): http://www.gosuslugi.ru;
- на информационных стендах, расположенных в помещениях Комитета.

1.3.3. На Едином портале размещается следующая информация:

- способы предоставления Муниципальной услуги;
- исчерпывающий перечень документов, необходимых для предоставления Муниципальной услуги, требования к оформлению указанных документов, а также перечень документов, которые заявитель вправе предоставить по собственной инициативе;
- категория заявителей, которым предоставляется Муниципальная услуга;
- срок предоставления Муниципальной услуги;
- описание результата предоставления Муниципальной услуги;
- сведения о возмездности (безвозмездности) предоставления Муниципальной услуги;
- исчерпывающий перечень оснований для отказа в приеме заявления и документов, для приостановления или отказа в предоставлении Муниципальной услуги;
- формы заявлений (уведомлений, сообщений), используемые при предоставлении Муниципальной услуги.

1.3.4. Информация на Едином портале о порядке и сроках предоставления Муниципальной услуги на основании сведений, содержащихся в Федеральном реестре, предоставляется заявителю бесплатно.

1.3.5. Доступ к информации о сроках и порядке предоставления Муниципальной услуги осуществляется без выполнения заявителем каких-либо требований, в том числе без использования программного обеспечения, установка которого на технические средства заявителя требует заключения лицензионного или иного соглашения с правообладателем программного обеспечения, предусматривающего взимание платы, регистрацию или авторизацию заявителя, или предоставление им персональных данных.

1.3.6. Индивидуальное информирование заявителей о Муниципальной услуге осуществляется:

- в устной форме лично или по телефону;
- в письменной форме - по письменным обращениям, поступившим в адрес Комитета посредством почтовых отправлений или электронных средств коммуникации.

1.3.7. При консультировании о порядке предоставления Муниципальной услуги муниципальные служащие Комитета, ответственные за предоставление Муниципальной услуги, обязаны проинформировать заявителя:

- о перечне документов, необходимых для предоставления Муниципальной услуги, в том числе о документах, которые он должен предоставить самостоятельно, и документах, которые Комитет должен получить в рамках межведомственного информационного взаимодействия, если заявитель не предоставит их по собственной инициативе;
- о сроках принятия решения о предоставлении Муниципальной услуги;
- об основаниях и условиях предоставления Муниципальной услуги;
- об основаниях для отказа в приеме документов, необходимых для предоставления Муниципальной услуги;
- об основаниях для отказа в предоставлении Муниципальной услуги;
- о порядке получения консультаций по вопросам предоставления Муниципальной услуги.

1.3.8. При ответе на телефонные звонки и при устном обращении граждан муниципальные служащие Комитета, ответственные за предоставление Муниципальной услуги, дают ответ самостоятельно.

В случае если для подготовки ответа требуется продолжительное время либо муниципальный служащий Комитета, ответственный за предоставление Муниципальной услуги, не может в данный момент ответить на вопрос самостоятельно, он обязан выбрать один из вариантов дальнейших действий:

а) предложить заявителю обратиться за необходимой информацией в письменном виде;

б) согласовать с заявителем другое время для проведения устного информирования.

1.3.9. Индивидуальное устное информирование осуществляется не более 10 минут. Время ожидания заявителей при индивидуальном устном информировании (при обращении заинтересованных лиц за информацией лично) не может превышать 15 минут.

1.3.10. Заявителям предоставляется возможность осуществить предварительную запись на прием по телефону, с использованием электронной почты либо при личном обращении в Отдел.

1.3.11. Информирование осуществляется также путем публикации информационных материалов в средствах массовой информации.

1.3.12. На информационных стендах размещается следующая информация:

- полное наименование Комитета, его структурных подразделений, участвующих в предоставлении Муниципальной услуги;
- адрес, контактные телефоны, график работы, фамилии, имена, отчества и должности муниципальных служащих Комитета, осуществляющих прием и консультирование заявителей;
- образцы оформления заявлений;
- перечень документов, необходимых для предоставления Муниципальной услуги;
- перечень оснований для отказа в приеме документов, необходимых для предоставления Муниципальной услуги;
- перечень оснований для отказа в предоставлении Муниципальной услуги.

2. Стандарт предоставления муниципальной услуги

2.1. Наименование Муниципальной услуги

Муниципальная услуга «Определение размера и выплата ежемесячной доплаты к страховой пенсии лицам, замещавшим муниципальные должности в органах местного самоуправления муниципального образования город Мурманск».

2.2. Наименование структурного подразделения администрации города Мурманска, предоставляющего Муниципальную услугу

2.2.1. Предоставление Муниципальной услуги осуществляет Комитет.

2.2.2. При предоставлении Муниципальной услуги Комитет осуществляет взаимодействие с:

- органом местного самоуправления в части получения документов, необходимых для определения размера и перерасчета ежемесячной доплаты к страховой пенсии;
- Федеральной налоговой службой России (далее – ФНС) в части получения сведений о государственной регистрации смерти.

2.3. Результат предоставления Муниципальной услуги

Результатом предоставления Муниципальной услуги является:

- возврат в орган местного самоуправления решения (постановления, распоряжения, приказа) об установлении заявителю ежемесячной доплаты к страховой пенсии и прилагаемых к нему документов с указанием причин возврата (с обязательным информированием заявителя);
- направление заявителю уведомления об определении размера ежемесячной доплаты к страховой пенсии;
- выплата ежемесячной доплаты к страховой пенсии заявителя.

2.4. Сроки предоставления Муниципальной услуги

2.4.1. Комитет в месячный срок с даты регистрации заявления и документов, указанных в пункте 2.5.3 настоящего Административного регламента:

- определяет размер ежемесячной доплаты к страховой пенсии;
- оформляет приказ об определении размера ежемесячной доплаты к страховой пенсии лицу, замещавшему муниципальную должность в органе местного самоуправления;
- направляет заявителю уведомление об определении размера установленной ежемесячной доплаты к страховой пенсии.

2.4.2. Максимальное время ожидания в очереди при подаче заявления о предоставлении Муниципальной услуги не должно превышать 15 минут.

2.4.3. Регистрация заявления и документов, указанных в пункте 2.5.3 настоящего Административного регламента, производится в день их поступления в Комитет.

2.4.4. Срок осуществления перерасчета доплаты к страховой пенсии не должен превышать 51 дня с даты возникновения оснований, предусмотренных пунктом 3.6.2 настоящего Административного регламента.

2.5. Перечень документов, необходимых для предоставления Муниципальной услуги

2.5.1. Для получения Муниципальной услуги заявитель предоставляет в Комитет заявление об определении размера и выплате ежемесячной доплаты к страховой пенсии (согласно приложению № 1 к настоящему Административному регламенту) (далее – Заявление).

Кроме того, для предоставления Муниципальной услуги необходимы следующие документы:

а) решение органа местного самоуправления об установлении ежемесячной доплаты к страховой пенсии по форме согласно приложению № 2 к Порядку установления, выплаты и финансирования ежемесячной доплаты к страховой пенсии лицам, замещавшим муниципальные должности в органах местного самоуправления муниципального образования город Мурманск, утвержденному решением Совета депутатов города Мурманска от 01.04.2011 № 35-432 (далее – Порядок);

б) заявление об установлении ежемесячной доплаты к страховой пенсии по форме согласно приложению № 1 к Порядку;

в) копия паспорта (страницы 2, 3, 5);

г) справка о размере месячного денежного вознаграждения по форме согласно приложению № 3 к Порядку;

д) справка о продолжительности трудовой деятельности на муниципальной должности (стажа муниципальной службы), учитываемой при исчислении стажа, необходимого для установления ежемесячной доплаты к страховой пенсии, по форме согласно приложению № 4 к Порядку;

е) копия правового акта об освобождении от замещаемой должности муниципальной службы либо о прекращении полномочий по замещаемой муниципальной должности;

ж) справка о виде, сроке и размере выплачиваемой страховой пенсии с указанием федерального закона, в соответствии с которым она назначена (досрочно оформлена);

з) документ, содержащий данные о реквизитах кредитной организации и номере лицевого счета, открытого на имя заявителя.

2.5.2. Текст Заявления должен быть написан разборчиво. Заявление и представленные документы не должны содержать исправлений, сокращений, повреждений, наличие которых не позволяет однозначно истолковать их содержание.

2.5.3. Обязанность по предоставлению документов, указанных в подпункте «з» пункта 2.5.1 настоящего Административного регламента, возложена на заявителя.

При обращении в Комитет заявителю необходимо иметь при себе паспорт гражданина Российской Федерации.

2.5.4. Документы, указанные в подпунктах «а» – «ж» пункта 2.5.1 настоящего Административного регламента, Комитет самостоятельно запрашивает в рамках информационного взаимодействия в органе местного самоуправления.

2.5.5. При наступлении обстоятельств, влекущих изменение размера ежемесячной доплаты к страховой пенсии, в целях осуществления перерасчета выплачиваемой ежемесячной доплаты к страховой пенсии Комитетом в рамках информационного взаимодействия или посредством направления запросов в бумажном виде осуществляется получение справки о размере месячного денежного вознаграждения с учетом изменения размера месячного денежного вознаграждения (в случае непредоставления указанного документа в установленные сроки органом местного самоуправления).

2.5.6. При приеме Заявления, а также при предоставлении Муниципальной услуги муниципальным служащим Комитета запрещено требовать от заявителя:

- предоставления документов и информации или осуществления действий, предоставление или осуществление которых не предусмотрено нормативными правовыми актами, регулирующими отношения, возникающие в связи с предоставлением Муниципальной услуги;
- предоставления документов и информации, которые в соответствии с нормативными правовыми актами Российской Федерации, нормативными правовыми актами Мурманской области и муниципальными правовыми актами находятся в распоряжении исполнительных органов или областных учреждений, органов местного самоуправления и (или) подведомственных государственным органам или органам местного самоуправления организаций, участвующих в предоставлении государственных или муниципальных услуг, за исключением документов, указанных в части 6 статьи 7 Федерального закона от 27.07.2010 № 210-ФЗ «Об организации предоставления государственных и муниципальных услуг». Заявитель вправе представить указанные документы и информацию в Комитет по собственной инициативе;
- осуществления действий, в том числе согласований, необходимых для получения Муниципальной услуги и связанных с обращением в иные государственные органы, органы местного самоуправления, организации, за исключением получения услуг и получения документов и информации, предоставляемых в результате предоставления таких услуг, включенных в перечни, указанные в части 1 статьи 9 Федерального закона от 27.07.2010 № 210-ФЗ «Об организации предоставления государственных и муниципальных услуг»;
- представления документов и информации, отсутствие и (или) недостоверность которых не указывались при первоначальном отказе в приеме документов, необходимых для предоставления Муниципальной услуги, либо в предоставлении Муниципальной услуги, за исключением случаев, предусмотренных пунктом 4 части 1 статьи 7 Федерального закона от 27.07.2010 № 210-ФЗ «Об организации предоставления государственных и муниципальных услуг».

2.6. Перечень оснований для отказа в приеме документов, для приостановления и (или) отказа в предоставлении Муниципальной услуги

2.6.1. Основания для отказа в приеме документов, необходимых для предоставления Муниципальной услуги, не установлены.

2.6.2. Основания для приостановления предоставления Муниципальной услуги не установлены.

2.6.3. Основаниями для отказа в предоставлении Муниципальной услуги являются:

а) предоставление заявителем неполного комплекта документов, указанных в пункте 2.5.3 настоящего Административного регламента, либо сведений, не соответствующих действительности;

б) несоответствие оформления решения об установлении ежемесячной доплаты к страховой пенсии или прилагаемых к нему документов требованиям, установленным Порядком.

2.7. Размер платы, взимаемой с заявителя при предоставлении Муниципальной услуги, и способы ее взимания

2.7.1. Предоставление Муниципальной услуги осуществляется на бесплатной основе.

2.7.2. В соответствии со статьей 22.1 Основ законодательства Российской Федерации о нотариате, утвержденных Верховным Советом Российской Федерации от 11.02.1993 № 4462-1, выдача нотариально заверенных копий документов осуществляется за плату, размер которой установлен статьей 333.24 Налогового кодекса Российской Федерации. Госпошлина за совершение нотариальных действий взимается нотариусами.

2.8. Требования к местам предоставления Муниципальной услуги

2.8.1. Доступность помещений, в которых предоставляется Муниципальная услуга, включающих места для ожидания, для заполнения Заявлений, информирования и приема получателей Муниципальной услуги, обеспечивается в соответствии с законодательством Российской Федерации о социальной защите инвалидов.

2.8.2. Помещение, предназначенное для ознакомления заявителей с информационными материалами, должно быть оснащено:

- информационными стендами;
- стульями и столами для возможности оформления документов.

На информационных стендах в местах предоставления Муниципальной услуги размещается информация, указанная в пункте 1.3.12 подраздела 1.3 раздела 1 настоящего Административного регламента.

2.8.3. Места для ожидания приема должны быть оборудованы стульями (кресельными секциями) и (или) скамьями.

2.8.4. В помещениях, где осуществляется прием граждан по вопросам предоставления Муниципальной услуги, должна быть предусмотрена возможность оформления заявителем необходимых документов.

2.8.5. Места для оформления Заявления оборудуются стульями, столами (стойками) и обеспечиваются образцами заполнения документов, бланками Заявлений и ручками для письма и должны иметь место для раскладки документов.

2.8.6. Кабинет приема заявителей должен быть оборудован информационной табличкой (вывеской) с указанием:

- номера кабинета;
- фамилии, имени, отчества муниципального служащего Комитета, осуществляющего деятельность по вопросам предоставления Муниципальной услуги.

2.8.7. Все помещения для предоставления Муниципальной услуги должны соответствовать санитарно-гигиеническим правилам и нормам, а также требованиям пожарной безопасности.

2.9. Показатели доступности и качества Муниципальной услуги

Показатели доступности и качества предоставления Муниципальной услуги, а также их значения приведены в приложении № 5 к настоящему Административному регламенту.

2.10. Прочие требования к предоставлению Муниципальной услуги

2.10.1. Бланк Заявления, указанный в пункте 2.5.1 настоящего Административного регламента, заявитель может получить в электронном виде на Едином портале и на странице Комитета на официальном сайте администрации города Мурманска.

2.10.2. Информация о предоставлении заявителю Муниципальной услуги размещается в государственной информационной системе «Единая централизованная цифровая платформа в социальной сфере» (далее – единая цифровая платформа).

Размещение и получение информации на единой цифровой платформе осуществляется в соответствии с Федеральным законом от 17.07.1999 № 178-ФЗ «О государственной социальной помощи».

3. Состав, последовательность и сроки выполнения административных процедур, требования к порядку их выполнения

3.1. Общие положения

Предоставление Муниципальной услуги включает в себя следующие административные процедуры:

- прием и регистрация Заявления и прилагаемых к нему документов;
- осуществление информационного взаимодействия с органом местного самоуправления в целях получения документов, необходимых для предоставления Муниципальной услуги;
- проверка документов, содержащихся в личном деле заявителя, принятие решения о предоставлении Муниципальной услуги либо отказе в ее предоставлении;
- выплата ежемесячной доплаты к страховой пенсии;
- осуществление перерасчета ежемесячной доплаты к страховой пенсии;
- исправление допущенных опечаток и ошибок в выданных в результате предоставления Муниципальной услуги документах.

3.2. Прием и регистрация Заявления и прилагаемых к нему документов

Юридическим фактом, являющимся основанием для начала действий по Муниципальной услуге, является поступление в Комитет Заявления и документов, указанных в пункте 2.5.3 настоящего Административного регламента.

3.2.1. Заявление и документы, указанные в пункте 2.5.3 настоящего Административного регламента, могут быть поданы заявителем лично или направлены в Комитет посредством почтовой связи.

3.2.2. Заявление и документы, указанные в пункте 2.5.3 настоящего Административного регламента, в день поступления в Комитет регистрируются муниципальным служащим Комитета в журнале учета заявлений о предоставлении отдельных социальных гарантий, установленных для лиц, замещавших муниципальные должности, а также должности муниципальной службы в органах местного самоуправления, по форме согласно приложению № 2 к настоящему Административному регламенту.

3.2.3. В течение одного рабочего дня муниципальный служащий Комитета:

- проверяет правильность заполнения Заявления и соответствие изложенных в нем сведений представленным документам;
- проверяет наличие всех документов, необходимых для предоставления Муниципальной услуги, обязанность по предоставлению которых возложена на заявителя.

3.2.4. Максимальный срок выполнения административных действий по данной административной процедуре – два рабочих дня.

3.3. Осуществление информационного взаимодействия с органом местного самоуправления в целях получения документов, необходимых для предоставления Муниципальной услуги

Основанием для начала административной процедуры является регистрация в Комитете Заявления и документов, указанных в пункте 2.5.3 настоящего Административного регламента.

3.3.1. Не позднее трех рабочих дней с даты регистрации Заявления и документов, указанных в пункте 2.5.3 настоящего Административного регламента, в целях получения документов, указанных в пункте 2.5.4 настоящего Административного регламента, муниципальный служащий Комитета осуществляет следующие действия:

- составляет письменный запрос (далее – Запрос), содержащий персональные данные заявителя, о предоставлении документов, указанных в пункте 2.5.4 настоящего Административного регламента, необходимых для предоставления Муниципальной услуги;
- осуществляет необходимые согласования и действия в целях направления Запроса в орган местного самоуправления.

3.3.2. После получения ответа на Запрос (далее – Ответ) в течение одного рабочего дня документы, указанные в пункте 2.5.4 настоящего Административного регламента, регистрируются в журнале входящей корреспонденции и в электронной базе данных входящей корреспонденции муниципальным служащим Комитета, ответственным за делопроизводство, после чего передаются на рассмотрение председателю Комитета или лицу, исполняющему его обязанности.

3.3.3. В течение одного рабочего дня со дня регистрации документов, указанных в пункте 2.5.4 настоящего Административного регламента, председатель Комитета или лицо, исполняющее его обязанности, выносит резолюцию для осуществления дальнейшей работы и направляет документы в Отдел.

3.3.4. Максимальный срок выполнения административных действий по данной административной процедуре – семь рабочих дней.

3.4. Проверка документов, содержащихся в личном деле заявителя, принятие решения о предоставлении Муниципальной услуги либо отказе в ее предоставлении

Юридическим фактом, являющимся основанием для начала действий по Муниципальной услуге, является поступление в Отдел полного комплекта документов, необходимых для предоставления Муниципальной услуги.

3.4.1. После получения документов, указанных в пункте 2.5.1 настоящего Административного регламента, муниципальный служащий Комитета в течение 10 рабочих дней:

- проверяет данные, содержащиеся в Ответе, и приобщает полученные сведения к комплекту документов, предоставленных заявителем;
- проверяет наличие, надлежащее оформление всех документов, необходимых для предоставления Муниципальной услуги, а также достоверность сведений, содержащихся в них;
- в случае отсутствия оснований для возврата документов, указанных в подпункте «б» пункта 2.6.3 настоящего Административного регламента, определяет размер ежемесячной доплаты к страховой пенсии заявителя в соответствии с пунктом 1.2 Порядка;
- готовит проект приказа о предоставлении Муниципальной услуги и визирует его;
- формирует и передает личное дело заявителя, а также проект приказа о предоставлении Муниципальной услуги начальнику Отдела для проверки.

3.4.2. Начальник Отдела в течение одного рабочего дня со дня получения личного дела заявителя:

- осуществляет проверку документов, содержащихся в личном деле заявителя, на предмет наличия всех сведений, необходимых для предоставления Муниципальной услуги, правильности определения размера доплаты к страховой пенсии заявителя, а также законности, правильности подготовки проекта приказа о предоставлении Муниципальной услуги;
- в случае соответствия представленных документов требованиям подраздела 2.5 настоящего Административного регламента, а произведенных расчетов – пункту 1.2 Порядка, проставляет визу на представленных документах и проекте приказа о предоставлении Муниципальной услуги;
- передает личное дело заявителя, а также проект приказа о предоставлении Муниципальной услуги на подпись председателю Комитета или лицу, исполняющему его обязанности.

3.4.3. Председатель Комитета или лицо, исполняющее его обязанности, в течение одного рабочего дня со дня получения проекта приказа о предоставлении Муниципальной услуги:

- рассматривает документы, содержащиеся в личном деле заявителя;
- проставляет личную подпись на приказе о предоставлении Муниципальной услуги;
- передает подписанный приказ о предоставлении Муниципальной услуги муниципальному служащему Комитета, ответственному за делопроизводство, для регистрации в установленном порядке и передачи муниципальному служащему Комитета для организации дальнейшей работы.

3.4.4. Муниципальный служащий Комитета в течение одного рабочего дня со дня получения подписанного приказа о предоставлении Муниципальной услуги и личного дела заявителя готовит проект уведомления об определении размера ежемесячной доплаты к страховой пенсии (приложение № 3 к настоящему Административному регламенту) и передает его на подпись председателю Комитета или лицу, исполняющему его обязанности.

3.4.5. Председатель Комитета или лицо, исполняющее его обязанности, в течение одного рабочего дня со дня получения от муниципального служащего Комитета проекта уведомления об определении размера ежемесячной доплаты к страховой пенсии подписывает его и передает муниципальному служащему Комитета, ответственному за делопроизводство, для регистрации в журнале исходящей корреспонденции и направления по почте в адрес заявителя.

3.4.6. В случае если в результате осуществления административных действий, указанных в пункте 3.2.3 настоящего Административного регламента, установлены основания для отказа в предоставлении Муниципальной услуги, указанные в подпункте «а» пункта 2.6.3 настоящего Административного регламента, муниципальный служащий Комитета в течение 10 рабочих дней со дня регистрации в Комитете документов, указанных в пункте 2.5.3 настоящего Административного регламента, готовит проект письма в адрес заявителя об отказе в предоставлении Муниципальной услуги (с обоснованием причин отказа) и передает должностным лицам Комитета для дальнейшего согласования, подписания и направления заявителю в порядке, установленном в пункте 3.4.5 настоящего Административного регламента.

3.4.7. В случае, если в результате осуществления административных действий, указанных в пунктах 3.4.1, 3.4.2 настоящего Административного регламента, установлены основания для отказа в предоставлении Муниципальной услуги, указанные в подпункте «б» пункта 2.6.3 настоящего Административного регламента, муниципальный служащий Комитета в течение 10 рабочих дней со дня регистрации в Комитете документов, указанных в пункте 2.5.4 настоящего Административного регламента, готовит проект письма в адрес органа местного самоуправления (в адрес заявителя – для сведения) о возврате указанных документов с обоснованием причин их возврата, и передает должностным лицам Комитета для дальнейшего согласования, подписания и направления в орган местного самоуправления в порядке, установленном в пункте 3.4.5 настоящего Административного регламента.

3.4.8. Срок выполнения административных действий по данной административной процедуре – 14 рабочих дней.

3.5. Выплата ежемесячной доплаты к страховой пенсии

Юридическим фактом, являющимся основанием для начала действий по данной административной процедуре, является получение муниципальным служащим Комитета подписанного приказа о предоставлении Муниципальной услуги.

3.5.1. После получения приказа о предоставлении Муниципальной услуги муниципальный служащий Комитета в течение пяти рабочих дней готовит выплатные документы (пофамильные реестры с указанием банковских реквизитов, сумм ежемесячной доплаты к страховой пенсии в разрезе кредитных учреждений) с сопроводительной запиской и передает их начальнику Отдела для проверки.

3.5.2. После проверки документов начальник Отдела в течение одного рабочего дня проставляет визу на документах, указанных в пункте 3.5.1 настоящего Административного регламента, и передает их должностному лицу, ответственному за бюджетный учет Комитета, для обеспечения выплаты заявителям ежемесячной доплаты к страховой пенсии.

3.5.3. Выплата ежемесячной доплаты к страховой пенсии производится путем перечисления суммы ежемесячной доплаты к страховой пенсии на лицевой счет, открытый заявителем в учреждении банка или иной кредитной организации на территории Российской Федерации.

3.5.4. Заявитель обязан в пятидневный срок сообщить в письменной форме в Комитет о наступлении обстоятельств, влекущих изменение размера ежемесячной доплаты к страховой пенсии или прекращение права на выплату ежемесячной доплаты к страховой пенсии.

Лицам, выехавшим на постоянное место жительства за пределы Мурманской области, ежемесячная доплата к страховой пенсии выплачивается при условии предоставления в Комитет по состоянию на 1 июня и 1 декабря текущего года либо нотариально заверенного свидетельства, удостоверяющего факт нахождения гражданина в живых, либо справки уполномоченного органа, осуществляющего выплату страховой пенсии, либо документа, подтверждающего факт регистрации или пребывания по месту жительства, выданного уполномоченной организацией, либо надлежащим образом заверенной копии паспорта, либо личного предоставления документа, удостоверяющего личность, при обращении по месту предоставления Муниципальной услуги.

Нотариально заверенное свидетельство, удостоверяющее факт нахождения гражданина в живых, Заявитель предоставляет в Комитет лично либо почтовым отправлением. Справку уполномоченного органа, осуществляющего выплату страховой пенсии, или документ, подтверждающий факт регистрации или пребывания по месту жительства, выданный уполномоченной организацией, Заявитель предоставляет в Комитет лично либо почтовым отправлением или направляет на электронный адрес Комитета, подписанные усиленной квалифицированной электронной подписью.

3.5.5. Ежемесячная доплата к страховой пенсии не выплачивается в период прохождения лица, которому установлена ежемесячная доплата к страховой пенсии, государственной или муниципальной службы либо в период замещения данным лицом на постоянной основе государственной или муниципальной должности, а также в период, когда лицу, уволенному с муниципальной должности, за счет средств местного бюджета осуществляется выплата сохраняемой средней заработной платы.

3.5.6. Предоставление Муниципальной услуги прекращается в случаях:

- назначения заявителю пенсии за выслугу лет или иной ежемесячной доплаты к страховой пенсии в соответствии с законодательством Российской Федерации, законодательством Мурманской области и законодательством других субъектов Российской Федерации (за исключением ежемесячной доплаты к пенсии, устанавливаемой в соответствии со статьей 14 Закона Мурманской области от 20.12.2001 № 318-01-ЗМО «О наградах и премиях Мурманской области» либо Положением о звании «Почетный гражданин города-героя Мурманска», утвержденным решением Совета депутатов города Мурманска от 30.05.2011 № 37-478), или ежемесячного пожизненного содержания, или дополнительного ежемесячного материального обеспечения, либо установления дополнительного пожизненного ежемесячного материального обеспечения;
- смерти заявителя.

3.5.7. При возникновении оснований для прекращения предоставления Муниципальной услуги (за исключением смерти получателя ежемесячной доплаты к страховой пенсии) в месячный срок с даты поступления в Комитет сведений, подтверждающих их возникновение, муниципальный служащий Комитета готовит проект уведомления о прекращении предоставления Муниципальной услуги (приложение № 3 к настоящему Административному регламенту) и передает должностным лицам Комитета для дальнейшего согласования, подписания и направления заявителю в порядке, установленном в пункте 3.4.5 настоящего Административного регламента.

В случае наступления смерти получателя ежемесячной доплаты к страховой пенсии Комитет самостоятельно запрашивает информацию о государственной регистрации смерти в рамках межведомственного информационного взаимодействия в ФНС России, в том числе, при наличии технической возможности, в электронной форме с использованием системы межведомственного электронного взаимодействия, для прекращения выплаты.

3.5.8. Суммы ежемесячной доплаты к страховой пенсии, недополученные заявителем в связи с его смертью, выплачиваются наследникам по правилам выплаты трудовых пенсий при наступлении указанных обстоятельств.

3.5.9. Срок исполнения административных действий, указанных в пунктах 3.5.1–3.5.2 настоящего Административного регламента, – шесть рабочих дней, указанных в пункте 3.5.7 настоящего Административного регламента, – один месяц.

3.6. Осуществление перерасчета доплаты к страховой пенсии

3.6.1. Размер ежемесячной доплаты к страховой пенсии пересчитывается при повышении месячного денежного вознаграждения, с учетом которого установлен размер ежемесячной доплаты к страховой пенсии или в случае изменения условий установления ежемесячной доплаты к страховой пенсии, определенных разделом 1 Порядка.

3.6.2. Основанием для осуществления перерасчета размера ежемесячной доплаты к страховой пенсии является получение сведений о повышении месячного денежного вознаграждения.

В случае непредоставления указанных сведений руководителями органов местного самоуправления в адрес Комитета в сроки, установленные Порядком, в рамках информационного взаимодействия:

- в 20-дневный срок со дня наступления обстоятельств, влекущих изменение размера ежемесячной доплаты к страховой пенсии, муниципальный служащий Комитета формирует запрос (приложение № 4 к настоящему Административному регламенту) с приложением списка, содержащего персональные данные заявителей, и передает с сопроводительным письмом на подпись председателю Комитета или лицу, исполняющему его обязанности;

- председатель Комитета или лицо, исполняющее его обязанности, в течение одного рабочего дня подписывает и передает документы, указанные в настоящем пункте, муниципальному служащему Комитета, ответственному за делопроизводство, для регистрации в журнале исходящей корреспонденции и последующего направления с курьером (или по почте) в орган местного самоуправления.

Муниципальный служащий Комитета в течение 30 дней со дня получения от органов местного самоуправления сведений о повышении месячного денежного вознаграждения осуществляет перерасчет ежемесячной доплаты к страховой пенсии.

3.6.3. По результатам получения ответов на внутриведомственные запросы муниципальный служащий Комитета осуществляет перерасчет ежемесячной доплаты к страховой пенсии заявителей.

Перерасчет производится с первого числа месяца, следующего за тем, в котором произошло соответствующее изменение.

3.6.4. Срок выполнения административных действий по данной административной процедуре не превышает 51 день.

3.7. Исправление допущенных опечаток и ошибок в выданных
в результате предоставления Муниципальной услуги документах

3.7.1. Основанием для начала выполнения административной процедуры является обращение заявителя в Комитет с заявлением об исправлении допущенных опечаток и ошибок в документах, выданных в результате предоставления Муниципальной услуги.

3.7.2. Муниципальный служащий Комитета в срок, не превышающий трех рабочих дней со дня поступления соответствующего заявления, проводит проверку указанных в заявлении сведений.

3.7.3. Критерием принятия решения по административной процедуре является наличие или отсутствие в документах опечаток и (или) ошибок.

3.7.4. В случае выявления допущенных опечаток и (или) ошибок в документах, выданных в результате предоставления Муниципальной услуги, муниципальный служащий Комитета:

- осуществляет замену документов в срок, не превышающий пяти рабочих дней со дня поступления соответствующего заявления либо подготавливает уведомление об отказе в исправлении опечаток и (или) ошибок с указанием причин отказа;

- обеспечивает направление заявителю (представителю заявителя) заказным почтовым отправлением сопроводительного письма и исправленных документов либо уведомления об отказе в исправлении опечаток и ошибок.

3.7.5. Максимальный срок выполнения данной административной процедуры – пять рабочих дней.

Приложение № 1
к Административному регламенту

В комитет по социальной поддержке и охране
здоровья администрации города Мурманска
от _____
(Ф.И.О.)
_____,
проживающего(ей) по адресу: _____
_____
_____
СНИЛС: _____-_____-_____ _____
Тел.: _____

заявление.

В соответствии с решением Совета депутатов города Мурманска от 01.04.2011 № 35-432 «Об утверждении Порядка установления, выплаты и финансирования ежемесячной доплаты к страховой пенсии лицам, замещавшим муниципальные должности в органах местного самоуправления муниципального образования город Мурманск» прошу осуществлять:

- определение размера ежемесячной доплаты к страховой пенсии;

- перерасчет ежемесячной доплаты к страховой пенсии при наступлении обстоятельств, влекущих изменение ее размера;

- выплату ежемесячной доплаты к страховой пенсии на л/счет
№ _____, открытый в кредитной организации
_____
_____
(наименование)

<*>
☐ Копию сберегательной книжки (первый разворот) прилагаю
☐ Справку о реквизитах для перечисления средств на счет банковской карты прилагаю
☐ Выписку о реквизитах кредитной организации прилагаю

«___» _____ 20___ г. _____/_____
(подпись) (расшифровка подписи)

_____
* Нужное отметить знаком «V»

Согласен с вводом моих персональных данных в электронную базу данных администрации города Мурманска, размещением на единой цифровой платформе и использованием их в соответствии с требованиями Федерального закона от 27.07.2006 № 152-ФЗ «О персональных данных» (статьи 5, 6, 9, 13).

«___» _____ 20___ г. _____/_____
(подпись) (расшифровка подписи)

Приложение № 2
к Административному регламенту

Журнал учета заявлений о предоставлении отдельных социальных гарантий,
установленных для лиц, замещавших муниципальные должности,
а также должности муниципальной службы в органах местного самоуправления

№ п/п	Дата подачи заявления	Ф.И.О. заявителя	Категория заявителя	Вид отдельных социальных гарантий в соответствии с заявлением (ежемесячная доплата к страховой пенсии/ пенсия за выслугу лет)
1.				
2.				

Приложение № 3
к Административному регламенту

Уведомление о предоставлении (о прекращении предоставления) Муниципальной услуги

**АДМИНИСТРАЦИЯ
ГОРОДА МУРМАНСКА**

КОМИТЕТ ПО СОЦИАЛЬНОЙ ПОДДЕРЖКЕ И ОХРАНЕ ЗДОРОВЬЯ
ул. Софьи Перовской, д. 11, г. Мурманск, 183038
тел. 45-35-36, тел./факс 45-36-13
e-mail: ksdm@citymurmansk.ru

_____ № _____
на № _____ от _____
(Ф.И.О., почтовый адрес заявителя)

Уважаемый(ая) _____!
(имя, отчество)

Уведомляем Вас, что на основании приказа комитета по социальной поддержке и охране здоровья администрации города Мурманска от «_____» _____ 20___ года № _____ с «____» _____ 20 ___ года

*определен размер причитающейся Вам ежемесячной доплаты к страховой пенсии, составляющий _____ руб. _____ коп.

*прекращена выплата ежемесячной доплаты к страховой пенсии в связи с _____.
(указать основание)

Председатель комитета _____
(подпись, Ф.И.О.)

Ф.И.О. исполнителя, номер телефона
_____

* Соответственно предмету уведомления

Приложение № 4
к Административному регламенту

Запрос сведений, необходимых для предоставления Муниципальной услуги

**АДМИНИСТРАЦИЯ
ГОРОДА МУРМАНСКА**

КОМИТЕТ ПО СОЦИАЛЬНОЙ ПОДДЕРЖКЕ И ОХРАНЕ ЗДОРОВЬЯ
ул. Софьи Перовской, д. 11, г. Мурманск, 183038
тел. 45-35-36, тел./факс 45-36-13
e-mail: ksdm@citymurmansk.ru

_____ № _____
на № _____ от _____
(Наименование адресата)

Запрос о предоставлении документов

Для перерасчета ежемесячной доплаты к страховой пенсии лицам, замещавшим муниципальные должности, просим представить справки о размере месячного денежного вознаграждения согласно приложению № 3 к Порядку установления, выплаты и финансирования ежемесячной доплаты к страховой пенсии лицам, замещавшим муниципальные должности в органах местного самоуправления муниципального образования город Мурманск, утвержденному решением Совета депутатов города Мурманска от 01.04.2011 № 35-432, по состоянию на «___» _____ 20___ года на следующих лиц:

№	Фамилия	Имя	Отчество	Должность

Руководитель _____ /_____
(подпись) (расшифровка подписи)

Ф.И.О. исполнителя, номер телефона

Приложение № 5
к Административному регламенту

Показатели доступности и качества предоставления Муниципальной услуги

№ п/п	Показатели доступности и качества предоставления Муниципальной услуги	Нормативное значение показателя
	Показатели доступности предоставления Муниципальной услуги	
1.	% заявителей, ожидавших в очереди при подаче документов не более 15 минут	100%
2.	% заявителей, удовлетворенных графиком работы Комитета	100%
3.	Наличие на стендах в местах предоставления услуг информации о порядке предоставления Муниципальной услуги	100%
4.	Количество взаимодействий заявителя с муниципальным служащим Комитета при предоставлении Муниципальной услуги	2
5.	Возможность получения Муниципальной услуги в электронной форме	нет
6.	Возможность получения информации о ходе предоставления Муниципальной услуги	да
7.	Возможность получения Муниципальной услуги через многофункциональный центр	нет
	Показатели качества предоставления Муниципальной услуги	
1.	Количество обоснованных жалоб	0
2.	Соблюдение сроков предоставления Муниципальной услуги (% случаев предоставления Муниципальной услуги в установленный срок с даты приема документов)	100%
3.	% заявителей, удовлетворенных культурой обслуживания при предоставлении Муниципальной услуги	100%
4.	% заявителей, удовлетворенных качеством результатов труда муниципальных служащих Комитета при предоставлении Муниципальной услуги	100%

«Вечерка» писала»: Мурманск в ноябре

В очередной серии публикаций традиционной рубрики «Вечерка» писала» мы решили показать мурманскую панораму событий 1991 и 1992 годов.

1991 ГОД

Мясной ноябрь

По данным, которые представили «Вечерке» в горисполкоме, в этом месяце организована продажа по ноябрьским талонам мясных консервов по норме: одна банка свиной тушенки и одна банка ветчины или одна банка свиной тушенки и одна банка колбасного фарша. Но отовариваются не свыше пяти талонов в руки. Спешим успокоить мурманчан: мясных продуктов должно хватить на всех из расчета один килограмм на талон.

После будет, сейчас нет

Вчера магазины города продали два вагона водки, а всего за первые дни ноября продано пять вагонов водки. Это около половины месячной нормы. Положение усугубляется тем, что заводы временно прекратили отгружать спиртное. Вероятно, крупные поступления водки будут уже после праздничных дней. Не исключено, что в основном она пойдет в магазины по коммерческой цене. Кстати, коньяк «Плиска» есть в рыбкооповских магазинах, а шампанское – в магазинах горпищеторга. Цена, правда, коммерческая.

Очередной синдром

Похоже, мурманчане нашли способ борьбы с беспорядками в очередях и отсутствием продуктов. После «подсолнечного» бунта, когда женщины перекрыли движение на проспекте Ленина, история повторилась у винного магазина на перекрестке улиц Павлова и Радищева. Водка-то в нем была, а вот порядка в очереди не было. Дежурившие милиционеры заперлись в магазине вместе с продавцами почти на час. И только когда покупатели перекрыли движение на дороге, появился наряд милиции, который и навел порядок в очереди.

За картошкой!

Как известно, наши магазины самые обеспеченные в мире, и они отказываются принимать от «незапланированных» поставщиков любые овощи, тем более по дешевым ценам. В такой же ситуации оказалось и МП «Меридиан». После долгих хождений они ссыпали картошку в подвал дома № 15 на ул. Воровского, куда и приглашают всех мурманчан. Здесь 7 и 8 ноября вам продадут орловский картофель (без нитратов). Спешите!

Комитет закрыт. Все ушли

Прекратил свое существование комитет комсомола судоверфи. Причины – фактическая ликвидация российского комсомола на последнем съезде, невозможность решения каких-либо задач без конкретных целей, финансовые трудности. В последнее время на учете состояло лишь около 300 членов союза, но и это в основном «мертвые души». После всех выплат штатным работникам на счету комитета денег в общем-то не останется.

Знакомый старый, плохой...

В горздравотделе состоялось заседание противоэпидемической комиссии. Случаев гриппа в городе все больше. Вирус знакомый, есть достаточно эффективная вакцина, прививки начнут делать прежде всего в школах. С этой недели ограничивается посещение больных в стационарах. Вниманию родителей! Нынешний грипп нередко перерастает в пневмонию.

Действует облучение?

Очередная годовщина октября ознаменовалась очередным всплеском продэмоций. Ограничение продажи молока не более трех литров в руки и некоторый сбой в его поставке, недостаток сметаны вынудили покупателей напрячься и приобретать продукты любой ценой. Монолитные очереди простаивали у прилавков по три и более часа. Желающие быть хитрее всех могли запросто получить по физиономии. Причем потасовки возникали не только между женщинами, к чему мы уже привыкли, но и среди мужчин, как это было в «Луче», например.

Отзовитесь, миллионеры!

По наказам избирателей трест «Мурманскжилстрой» приступил к строительству красивого двухэтажного здания для музыкальной школы в Ленинском районе. Он сумел освоить совместно с подрядчиком один миллион рублей. Однако, чтобы возвести эту школу под ключ, учитывая удорожание строительства и материалов, понадобится еще немалая сумма денежных средств. Пока не ясно, способен ли городской бюджет ее выделить, хотя объект должен быть сдан в эксплуатацию уже в будущем году. В сложившихся условиях районные власти не отказались бы от помощи богатых спонсоров из числа мурманских бизнесменов.

1992 ГОД

Прицеп к троллейбусу

Даже регулярное повышение стоимости проезда в троллейбусе не придает муниципальному предприятию «Электротранспорт» уверенности в завтрашнем дне. И чтобы как-то держаться на плаву, занялись коммерцией. К примеру, продают одноосные прицепы к легковым автомобилям. Эта продукция пользуется у мурманчан успехом. Но в то же время «Электротранспорт» начал отменять в городе «лишние» троллейбусные маршруты. Пока мурманчане лишились лишь пятого маршрута.

Горло болит?

Нынешней осенью в области отмечена вспышка дифтерии – 22 случая. А между тем последние двадцать лет эта болезнь считалась у нас очень редкой. Но на сей раз только в Мурманске зарегистрировано 12 больных. Причем восемь из них – взрослые люди, хотя недуг считается, как известно, детским. Специалисты связывают вспышку со снижением иммунитета. И не случайно. В этом году прививок сделано в два раза меньше, чем в прошлые годы.

Держится в тени

Неизвестный автор «настенных» газет после некоторого перерыва продолжил свою «издательскую» деятельность. Время от времени на стене дома № 92 на проспекте Ленина в Мурманске появляются вырезки из разных изданий со статьями, стихами, по которым можно судить о взглядах издателя стенной газеты. Накануне ноябрьских праздников, как и в былые времена, появилось поздравление советскому народу с 75-летием Октябрьской социалистической революции. Судя по тому, что все публикации в целости и сохранности и их читают, можно сделать вывод: невидимого автора уважают даже его оппозиционеры.

Бесплатно

Учащиеся мурманских школ два последних месяца этого года будут довольствоваться бесплатными завтраками – на 17 рублей ежедневно. А комбинат школьного питания, на счет которого для компенсации будут перечислены необходимые десятки миллионов рублей, решит, из каких «деликатесов» он будет состоять. Но, думается, в наше трудное время и бесплатные чай с двумя пирожками школьнику не помешает.

Подготовила Елена НАГАЕВА
Фото из архива редакции

С любовью к Мурманску и творчеству

2 ноября для мурманчан в рамках всероссийской акции «Ночь искусств» библиотеки города подготовили специальную интерактивную программу «Творческий Мурманск». Горожане любых возрастов смогли поучаствовать в интересных мастер-классах, узнать что-то новое и хорошо провести время в компании друзей и единомышленников.

Пионерский чемодан

В Центральной библиотеке-филиале № 4, которая носит название «Библиотека – литературный музей имени Н. Н. Блинова», гостей ждала насыщенная программа, включающая мастер-классы, лекцию и экскурсию по уникальному помещению, воссоздающему место, где мог творить советский мурманский писатель **Николай Николаевич Блинов**.

– Программа сегодня посвящена творчеству и нашему городу, – рассказала заведующая библиотекой **Галина Бурина**. – Ее первая часть, без сомнения, понравится нашим юным гостям, а вторая будет более интересна взрослым. Для них у нас подготовлена лекция, по мотивам которой мы потом проведем мастер-класс.

Малышей в библиотеке собралось немало, и никто из них не успевал заскучать. Яркий интерактивный пол мгновенно привлек внимание многих: здесь они могли посоревноваться друг с другом в набивании очков в веселых играх, объединиться против общего виртуального противника или проверить свою реакцию в ритм-играх. Те, кто уже наигрался, могли отдохнуть, пока на их лица искусно наносили аквагрим: кто-то становился отважным супергероем, кто-то – цветочной феей, а любители животных могли примерить на себя маску тигра или летучей мыши.

Привлекла юных мурманчан и музейная комната библиотеки, наполненная старинными предметами. Несмотря на то, что в обычной жизни уже давно не встречается патефон, печатная машинка или дисковый телефон, ребята безошибочно смогли распознать их и даже продемонстрировать, как ими пользоваться. Но самым интересным в коллекции музейных экспонатов стал чемодан, в котором были собраны неизменные атрибуты любого советского школьника: пионерский галстук, портфель, где хранились тетради с сохранившимися записями, и многое другое.

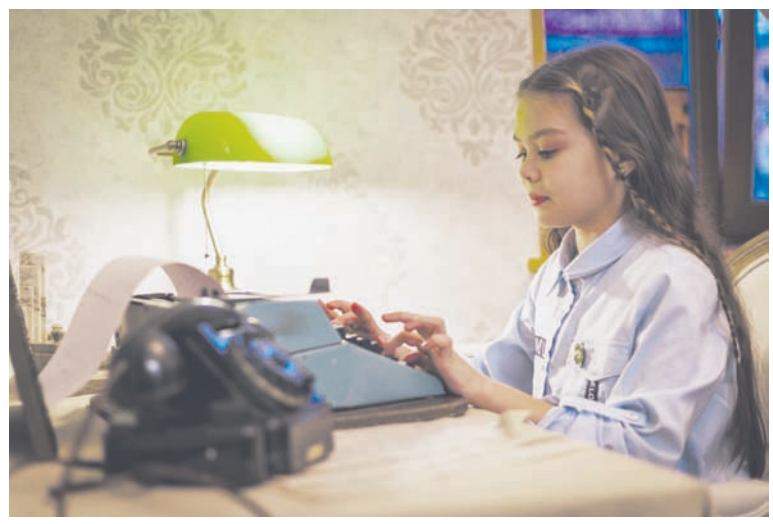

Уникальный блокнот

Ярким и запоминающимся был семейный мастер-класс по созданию открыток. Под руководством Галины Буриной молодые художники рисовали белого медведя – хозяина Арктики. Параллельно ребята узнавали интересные факты о жизни северного животного: например, что медвежата в основном рождаются зимой, а их родители в это время года в спячку не впадают.

Для взрослой аудитории библиотека подготовила погружение в мир русского авангарда. Гостям прочитали лекцию о жизни и творчестве знаменитого художника **Казимира Малевича**, благодаря которой они смогли глубже окунуться в значение и смысл его картин. А после теорию закрепили на практике: на мастер-классе все желающие, вдохновленные геометрией и смелыми цветовыми решениями художников-авангардистов, смогли создать уникальный блокнот.

Искусство оживает ночью

В «Арт-библиотеке» – мурманской городской библиотеке № 9 (улица Карла Маркса, 29) – «Ночь искусств» собрала любителей творить и пробовать новое всех возрастов. Читальный зал превратился в настоящую мастерскую, где каждый находил занятие по душе.

Сначала вместе с **Анжелой Меньшениной** участники могли сделать своими руками яркие резинки для волос. Многие девушки тут же использовали их по назначению, заплетая себе хвостики и косички. Также гости нарисовали милых мопсов вместе с цифровым иллюстратором **Светланой Яркей**. На мастер-классе они работали обычным карандашом, учились передавать формы и выражения животных.

С **Алиной Бегловой** все желающие осваивали работу с тканью – создавали маленькие текстильные изделия в рамках сессии «Набойка по ткани». Любители расслабления и необычных ощущений познакомились с ароматерапией вместе с **Аленой Светочь**. Гости узнали о полезных свойствах эфирных масел, экспериментировали с различными сочетаниями ароматов и создавали свои маленькие композиции. А вечером состоялось открытие фотовыставки «Сход|Развал», где гости могли рассмотреть необычные ракурсы и интересные сюжетные решения, а также вдохновиться творческим взглядом авторов.

– Поскольку «Арт-библиотека» связана прежде всего с творчеством, то свою программу мы основывали прежде всего именно на творчестве, – отметила **Екатерина Замятина**, исполняющая обязанности заведующей городской библиотекой № 9. – Прежде всего «Ночь искусств» – это возможность встряхнуть свои будни, выйти куда-то за пределы своего дома и в принципе отклониться от привычного маршрута дом – работа.

«Ночь искусств» стала отличной возможностью встретиться с единомышленниками, попробовать себя в разных творческих активностях и узнать для себя что-то новое. Весь вечер прошел в дружеской и творческой атмосфере: участники уходили с новыми навыками, яркими впечатлениями и хорошим настроением. Библиотека снова доказала, что она может быть не только местом для чтения, но и пространством для творчества, общения и вдохновения.

Полина ГУЛЬ, Дарья КАМОЧКИНА
Фото Дарьи КАМОЧКИНОЙ и Данила ТЕРЕХОВА

Юмористическая перезагрузка

В Центре дополнительного образования «Лапландия» прошел фестиваль Мурманской молодежной лиги КВН. Новый сезон стартовал под названием «Перезагрузка».

Редакторам фестиваля «молодежки» поступило более 30 заявок от юмористических коллективов из Мурманской области и других регионов, но были отобраны только 20 команд из Мурманска, Апатитов, Кировска, Мончегорска и еще нескольких муниципалитетов.

– Примечательно, что в этом фестивале участвовали не только команды школьников и студентов, но и команды рабочей молодежи от крупных предприятий Мурманской области – «Норильский никель», «Олкон», «Ковдорский ГОК», 35-й судоремонтный завод. Они выступали отдельным блоком, – рассказал руководитель Мурманской молодежной лиги КВН **Денис Шалабанов**. – Конечно, готовиться было непросто, особенно с командами из других городов. Старались созваниваться несколько раз в неделю, чтобы наработать материал, что-то подправить. Все команды – большие молодцы!

Выступления ребят оценивало жюри, в состав которого вошли первый заместитель губернатора Мурманской области **Оксана Демченко** и председатель комитета молодежной политики Мурманской области **Мария Чернышева**.

– Для нас очень важно, чтобы количество новых команд в молодежной лиге росло. Зрительный зал всегда полный и желающие насладиться игрой сидят даже на ступеньках! Это говорит о том, что интерес и у самих ребят, и у родителей, их наставников очень высокий, – отметила Мария Чернышева. – Любой участник, который выходит на эту сцену и делает этот первый шаг, он уже победитель для себя! Он делает большое дело, работает над собой. Уровень КВН-движения в нашем регионе растет с каждым годом.

В тот вечер молодые юмористы никому не дали заскучать. Ребята задорно шутили над собой, над учебой и бытовыми темами, и каждый гость фестиваля наверняка узнавал в этих ярких скетчах и себя.

– Это будет наша вторая попытка пройти в полуфинал. В прошлом году мы уступили Нахимовскому училищу. Честно говоря, КВН для меня стал второй семьей. Это друзья, новые интересные знакомства, это невероятный заряд энергии! – рассказала участница команды «Абсурд» **Милана Абрамова**.

Их соперники, «Полярные нахимовцы», удивляли зрителей и жюри шутками из повседневной жизни.

– Идеи шуток берем из повседневной жизни – у нас много интересных случаев происходит в училище. Мы все это записываем, потом редактируем и выступаем с этими шутками, – рассказал капитан команды «Полярные нахимовцы» **Тимофей Кузнецов**. – И родители, и друзья, и знакомые придут поболеть за нас, посмотреть наше выступление.

В полуфинал сезона 2025 прошли команды «Азбука Морзе» (которая стала еще и победителем фестиваля), «Изи», «Полярные нахимовцы», «Арктический коллайдер», «Сборная Кадетской школы», «Бесстыжие», «Катастрофа», «Синергия», «Абсурд» и «5+».

Среди рабочей молодежи победу в номинации «За волю к победе» одержала команда «Красные и белые» («Ковдорский ГОК»).

Лучшим в номинации «Юмор по ГОСТу» стал коллектив «Разные люди» (35-й судоремонтный завод).

«Золото» в номинации «Смех в три смены» завоевала команда «Олкон», а в номинации «Смех без вариантов» – «МОХ» («Кольская горнометаллургическая компания»).

Полуфинал планируется провести в марте.

Дарья ПРОКОПЕНКО
Фото автора

Идеи для кадров будущего

Шестнадцать муниципалитетов, 1200 педагогов, сотни нестандартных идей и предложений и огромная польза для каждого участника – так прошел в Мурманске первый региональный Форум молодых педагогов в рамках плана «На Севере – жить!». Площадкой, объединившей молодых специалистов, экспертов и представителей власти, стал Губернаторский лицей.

Импульс развития сферы

В первый день участниками форума стали более 300 педагогов из Апатитов, Кандалакшского, Ковдорского и Печенгского округов. Губернатор Мурманской области **Андрей Чибис** в видеоприветствии на церемонии открытия отметил важную роль педагогов для будущего подрастающего поколения и всего региона.

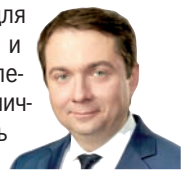

– Форум для вас – молодых и прогрессивных педагогов – это отличная возможность пообщаться, обменяться лучшими практиками, выработать новые решения и еще раз осознать, насколько важен регион, в котором мы живем, растим и учим наших детей, – сказал глава региона. – Уверен, что концентрация энергии, эмоций, интеллекта на одной площадке точно даст положительный эффект. Ведь каждый из вас внедряет что-то свое, что-то новое и интересное. Коллеги, наши дети, которые растут не в самых комфортных климатических условиях, должны четко понимать важность того, что делают их родители в Мурманской области, знать о том, что происходит во всей российской Арктике, и осознавать вклад родного региона в развитие нашей большой страны.

Участников форума поприветствовала по видеосвязи заместитель министра просвещения Российской Федерации **Ольга Колударова**.

– Сегодня, когда в Мурманской области формируется динамичная система образования, ориентированная на развитие личности и на подготовку кадров для будущего Арктики, ваша работа приобретает еще большую значимость. Форум молодых педагогов – это возможность получить новые знания, найти единомышленников, увидеть, как много в вашей профессии возможностей для роста. Желаю вам интересной дискуссии, полезных встреч, вдохновения и уверенности в том, что вы выбрали одну из самых важных профессий на Земле, – подчеркнула она.

С лекцией о популяризации культурного наследия и традиционных ценностей России в первый день выступил приглашенный гость – доцент, заместитель заведующего кафедрой социологии и психологии политики МГУ имени М. В. Ломоносова **Иван Палитай**.

Министр развития Арктики и экономики региона **Светлана Панфилова** и вице-губернатор **Ольга Вовк** рассказали молодым специалистам об экономическом потенциале региона, темпах развития Кольского Заполярья и реновации ЗАТО. А министр образования и науки Мурманской области **Диана Кузнецова** подробно остановилась на приоритетных направлениях развития системы образования: модернизации инфраструктуры в рамках реализации нацпроектов и губернаторского плана «На Севере – жить!», мерах поддержки педагогов, профориентации школьников.

– Молодежь – главный ресурс развития Арктики. Именно она – энергичная, инициативная и творческая – будет закладывать фундамент будущего, воспитывая новое поколение северян, – отметила Диана Кузнецова. – От вдохновения и профессионализма педагогов зависит, насколько уверенно и устойчиво будет развиваться наш регион. Уверена, что форум станет не только отправной точкой для укрепления профессионального сообщества, но и мощным импульсом для дальнейшего развития системы образования региона.

Обмен опытом

Учитель истории и обществознания средней общеобразовательной школы № 3 Никеля **Александр Артеменко** прибыл в Мурманскую область пять лет назад из Ставропольского края по программе «Земский учитель» и не пожалел о своем решении. На форум у него были большие планы!

– Хочется познакомиться с людьми, узнать для себя что-то новое, посмотреть новые образовательные площадки и перенять опыт, – рассказал педагог. – Приехал из Ставропольского края, потому что меня привлекла перспектива. В Мурманской области много делается для развития образования – интерактивные образовательные площадки, технопарки, программа «Арктическая школа» и материальная поддержка хорошая!

Учитель английского языка средней школы № 4 в Апатитах **Ольга Дементеева** приехала в наш регион из Алтайского края. Она постоянно совершенствует свое мастерство благодаря различным курсам и конкурсам и не могла упустить такую возможность приехать на форум.

– Форум – это знакомство с новыми людьми и шанс узнать что-то ценное для себя из опыта других, – рассказала Ольга. – На Севере живу шестой год. Привлекла возможность работать, воплощать свои мечты, реализовать задумки. Стать педагогом было моей детской мечтой, и я воплотила ее в жизнь! И хобби – изучение английского языка – стало моим направлением в профессиональной деятельности.

Открытый диалог

В тот же день вечером глава региона встретился с участниками форума. Андрей Чибис рассказал о важности Мурманской области для российской Арктики и всей страны, о том, какие здесь работают стратегические предприятия, какие перспективы есть у подрастающего поколения и какие профессии будут востребованы.

Губернатор подчеркнул, что Мурманск – ключевой глубоководный порт для Северного морского пути и Трансарктического транспортного коридора, база снабжения для важнейших нефтегазовых проектов. В регионе сосредоточено больше половины всех российских запасов лития и критически важные минералы: никель, редкоземельные металлы, платиноиды и апатитовые руды, а также связанные с ними производства.

Мурманская область стала центром компетенций по технологии сжижения природного газа. Она играет значимую роль в обеспечении продовольственной безопасности: здесь ведется масштабный рыбный промысел. Также здесь базируется уникальный атомный ледокольный флот и Северный флот.

Временно исполняющий полномочия главы города Мурманска Иван Лебедев:

– В городе-герое впервые прошел Форум молодых педагогов – масштабное событие для учителей и руководящего состава школ, учреждений дополнительного образования, вузов и колледжей региона.

Более 1200 представителей муниципалитетов на базе Губернаторского лицея обсуждали ключевые вопросы профориентации, воспитания и обучения подрастающего поколения с учетом специфики Арктического региона. Программа форума была насыщена образовательными и дискуссионными сессиями, интерактивными площадками, а также встречами с ведущими экспертами компаний «ФосАгро», «НОВАТЭК», «Росатом», Северо-западной Фосфорной Компании, «Еврохима» и «Антей-Севера». Завершающий день форума, 30 октября, был посвящен педагогическому сообществу города Мурманска.

Для каждого участника форум стал не просто интересным событием, но и реальной возможностью обрести новые профессиональные ориентиры, обменяться опытом и идеями с коллегами, получить доступ к самой актуальной информации о карьерных перспективах, мерах поддержки, грантах и специальных привилегиях педагогов Кольского Заполярья.

Такие мероприятия позволяют шаг за шагом трансформировать систему образования Мурманской области в соответствии с вызовами и перспективами развития нашего края.

В рамках мартовского Международного арктического форума Президент России **Владимир Путин** назвал Мурманск столицей русской Арктики и дал ряд поручений по масштабному развитию региона. В их числе – увеличение мощностей Мурманского транспортного узла и газификация.

– Кроме того, Правительство России утвердило комплексные планы развития опорных населенных пунктов Арктики. В их числе – Мурманская агломерация, Кировско-Апатитская и Мончегорская. Очень важно, чтобы наши школьники понимали, чем занимается наше поколение и чем предстоит заниматься им, – отметил Андрей Чибис.

В рамках открытого диалога многие участники форума выражали благодарность за проводимую в регионе работу по обновлению образовательных пространств и спрашивали, продолжится ли программа «Арктическая школа» в следующем году. Губернатор заверил: проект обязательно будет продолжен и процесс станет более демократичным. В нем останутся номинации, которые были в этом году, в том числе школы, детские сады и учреждения дополнительного образования.

Поднимались вопросы и более узкой направленности. Например, педагог из Зареченска отметила, что их учреждение недавно объединили с детским садом. Она попросила помочь в создании единого меню, которое сейчас школа разрабатывает самостоятельно. Губернатор поручил профильному министерству включиться в решение этого вопроса.

Ряд вопросов был посвящен жилью. Педагоги уточняли, кто может получить компенсацию аренды, как воспользоваться арктической ипотекой и какие доступны меры поддержки.

– Если говорить об арктической ипотеке, то сейчас ее можно использовать для покупки новостроек в ряде городов, где уже запущено жилищное строительство: в Коле, Мурманске, запускаем в Кировске, работаем по Полярным Зорям, Мончегорску, Североморску, Ковдору, – рассказал Андрей Чибис. – Видим потребность и в Апатитах. Важно раскачать жилищное строительство, и такие задачи региональной команде даны. А пока есть возможность поучаствовать в программе «Свой дом в Арктике», объединив ее с ипотекой.

На встрече также обсудили ремонт существующих школ и строительство новых, добровольческие инициативы, программу «На Севере – малыш» и другие вопросы. Встречи губернатора с молодыми работниками образования продолжились и в следующие дни форума.

Большой шаг к развитию

Во второй день форум собрал педагогов из Кировска, Мончегорска, Заозерска, Кольского и Ловозерского округов. Участники стали свидетелями подписания меморандума о сотрудничестве между региональным министерством образования и науки и Мурманской областной организацией профсоюза работников народного образования и науки РФ. Этот документ поможет развивать молодежное педагогическое движение, оказывать поддержку профессионального роста и адаптации молодых специалистов, создавать благоприятные условия для их работы в системе образования региона.

– Подписание меморандума – еще один шаг в реализации губернаторского плана «На Севере – жить!». Для нас важно, чтобы педагоги чувствовали уверенность в будущем, понимали, что образование в Кольском Заполярье – это перспективное и значимое направление, где можно реализовать себя. Молодежь должна быть мотивирована развиваться именно здесь, на Севере, и вносить свой вклад в будущее Мурманской области, – отметила министр образования и науки региона Диана Кузнецова.

Меморандум объединит усилия властей и профсоюза по повышению престижа профессии педагога.

– Уверена, что совместная работа позволит нам создать инновационные решения, которые позволят молодому педагогу чувствовать себя ценным для региона, чей труд востребован и значим для будущего Мурманской области, – добавила председатель региональной организации профсоюза **Елена Меркушова**.

Возможности и перспективы

На третий день в Мурманск приехали представители Оленегорска, Полярных Зорь, ЗАТО Александровска, Североморска, Видяево и Терского округа. Последний день собрал в Губернаторском лицее педагогов столицы Кольского Заполярья.

Представители министерства труда и социального развития Мурманской области вместе с педагогами в рамках стратегической сессии разрабатывали управленческие решения по усилению мер поддержки молодых семей.

– Совместная работа позволила выработать девять инициатив, которые обязательно найдут отражение в социальной политике региона и в губернаторском проекте «На Севере – малыш», нацеленном на формирование благоприятных условий для создания и жизни семей на Кольском Севере, – рассказал руководитель ведомства **Сергей Мякишев**.

С командой проекта «Курс на Север» педагоги рассмотрели возможности профессиональной реализации и карьерного роста и инициативы по развитию наставничества и стажировок.

Представители движения «Молодая Арктика» рассказали о поддержке молодых талантов – региональных грантах, конкурсах и стипендиях, инициативах ведущих предприятий для развития творческих и исследовательских проектов педагогов. В обсуждении родились предложения новых мер по расширению грантовой поддержки и продвижению успешных проектов.

– Форум помогает каждому участнику осознать значимость своей профессии, почувствовать сопричастность к развитию региона и понять, что педагог – это не только наставник, но и вдохновитель, который создает смыслы и формирует будущее, – отметила председатель комитета молодежной политики региона **Мария Чернышева**.

Тема ранней профориентации и подготовки кадров для Арктической зоны была одной из ведущих в программе форума. В командах под наставничеством представителей ведущих предприятий региона – «ФосАгро», «Новатэк», «СЗФК», «Антей-Север» и других, а также Мурманского арктического университета и Центра опережающей профессиональной подготовки – участники предложили решения по созданию региональной модели взаимодействия школ, колледжей, вузов и предприятий. Она будет выступать основой для формирования устойчивой системы подготовки специалистов по востребованным в Арктике профессиям.

В рамках дискуссий сформулированы инициативы по развитию партнерских программ, предложения по развитию дополнительных образовательных программ и созданию актуальных услуг, обеспечивающих баланс между качественным образованием и экономической эффективностью для учебных заведений.

Двигатель новых процессов

Подводя итоги первого регионального Форума молодых педагогов, Андрей Чибис отметил пользу открытых диалогов, интерактивных площадок и стратегических сессий для всего педагогического сообщества.

– Мурманск – форпост России в Арктике, флагман ее развития. Об этом сказал в том числе наш Президент Владимир Владимирович

Путин в прошлый свой визит сюда. Важная задача педагогов – дать ученикам достоверную и четкую информацию о регионе, о возможностях. Чтобы, отвечая себе на вопрос, какой путь выбрать дальше, они понимали, что могут получить здесь хорошее образование, реализовать себя как профессионалы во многих отраслях, стать участниками масштабных, стратегически важных для России проектов, – отметил губернатор.

Все вопросы, поступившие на встречах, взяты в работу. По словам губернатора, педагогов проинформируют о принятых решениях. Форум стал мощным двигателем новых процессов в сфере образования региона.

– Я очень рад, что мы собрали нашу преподавательскую молодежь на этой площадке и детально поговорили. Это точно полезно, в том числе для нас, регионального правительства, с точки зрения организации дальнейшей работы. Я увидел, как много молодежи работает в наших школах, детских садах, допобразовании. Они эмоциональны, полны энергии и желания получать новые знания, делиться опытом, вырабатывать предложения, в том числе активно взаимодействовали на своих специальных «круглых столах». После коммуникации понятно, что они любят свою работу, и это самое главное, – сказал глава региона.

По итогам четырех дней работы форума и участия в интерактивных сессиях будут отобраны 80 наиболее активных молодых педагогов. При поддержке правительства Мурманской области для них организуют экскурсионную программу на ведущие предприятия региона. Они смогут познакомиться с современными производственными площадками и своими глазами увидеть, как образование и бизнес объединяют усилия для подготовки востребованных в Арктике кадров.

Дарья ПРОКОПЕНКО
Фото с официального сайта правительства Мурманской области

МУРМАНСКАЯ ОБЛАСТЬ В ЦИФРАХ

МУРМАНСКАЯ АГЛОМЕРАЦИЯ

345 тысяч человек

Мурманск, Североморск, Кола

ГОРОД № 1 В АРКТИКЕ

- Самый крупный город за полярным кругом в мире
- Самый крупный и единственный незамерзающий порт в Арктическом бассейне

Инвестиционный портфель до 2035 года

2,4 трлн руб.

28 000 новых рабочих мест

Валовый городской продукт к 2035 году

+186%

Рост численности населения к 2035 году

+10%

387 000 человек

Рост грузооборота порта к 2035 году

150 млн тонн

ПО ПОРУЧЕНИЮ ПРЕЗИДЕНТА РОССИИ ВЛАДИМИРА ВЛАДИМИРОВИЧА ПУТИНА

Строительство детской областной клинической больницы

Капитальный ремонт Ледового дворца

Реконструкция Мурманского областного ДК и народного творчества им. С.М. Кирова

Модернизация взрослой областной больницы ГОБУЗ «МОКБ им. П.А. Баяндина»

Капитальный ремонт центрального бассейна

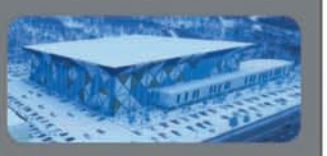

Строительство футбольного манежа

А также

- реконструкция, техническое перевооружение 26 котельных и строительство 10 газовых котельных
- реконструкция Дома культуры моряков, капитальный ремонт здания Драмтеатра Северного флота

#насевережить

КИРОВСКО-АПАТИТСКАЯ АГЛОМЕРАЦИЯ

80 тысяч человек

Кировск, Апатиты, Полярные Зори

Минерально-сырьевой центр, обеспечивающий

>80% добычи фосфатов России

100% производства нефелинового концентрата России

- Опорный пункт освоения литиевых месторождений и редкоземельных металлов
- Главный научный центр Российской Арктики
- Главный горнолыжный курорт Севера России

Инвестиционный портфель до 2035 года составляет порядка

279 млрд руб.

с созданием более 3 000 новых рабочих мест

Валовый городской продукт к 2035 году

+195%

Рост численности населения к 2035 году

+3,7%

92 800 человек

ПО ПОРУЧЕНИЮ ПРЕЗИДЕНТА РОССИИ ВЛАДИМИРА ВЛАДИМИРОВИЧА ПУТИНА

1. Создание федерального центра спортивной подготовки по зимним видам спорта

Развитие всесезонной тренировочной инфраструктуры спорта высоких достижений

- Спортивно-тренерский центр для спортсменов-лыжников
- Гостиничная инфраструктура для размещения спортивных команд во время сборов и соревнований
- Спортивно-образовательная инфраструктура
- Софинансирование обеспечивающей инфраструктуры

2. Развитие Кольского научного центра Российской академии наук

- 11 лабораторий
- Конгресс-центра
- Дома для молодых ученых

А также

- создание научного кластера на территории академического городка в Апатитах;
- капитальный ремонт зданий и благоустройство территории Полярно-альпийского ботанического сада-института имени Аврорина в Кировске;
- строительство 2 газовых котельных.

Планируется строительство КАЭС-2 в г. Полярные Зори

ФОСАГРО РОСАТОМ АКРОН

#насевережить

МОНЧЕГОРСКАЯ АГЛОМЕРАЦИЯ

41,7 тысячи человек

Металлургический центр западной Арктики

Единственный в России и крупнейший в мире центр производства рафинированного никеля и кобальта – металлов, необходимых для развития «зеленой» экономики

100% выпуска высокосортного никеля в России

100% выпуска высокосортного кобальта в России

НОРНИКЕЛЬ

Инвестиционный портфель до 2035 года составляет порядка

300 млрд руб.

с созданием 2 800 новых рабочих мест

Валовый городской продукт к 2035 году

+234%

Рост численности населения к 2035 году

+2,8%

43 000 человек

ПО ПОРУЧЕНИЮ ПРЕЗИДЕНТА РОССИИ ВЛАДИМИРА ВЛАДИМИРОВИЧА ПУТИНА

«Лопарьстан» – региональный курорт

- софинансирование обеспечивающей инфраструктуры

Центр водных видов спорта и туризма

- софинансирование обеспечивающей инфраструктуры

А также

- строительство 2 газовых котельных
- строительство кольцевой развязки в районе примыкания автомобильного подъезда к Мончегорску

#насевережить

РАЗМИНКА ДЛЯ МУРМАНСКИХ ЭРУДИТОВ

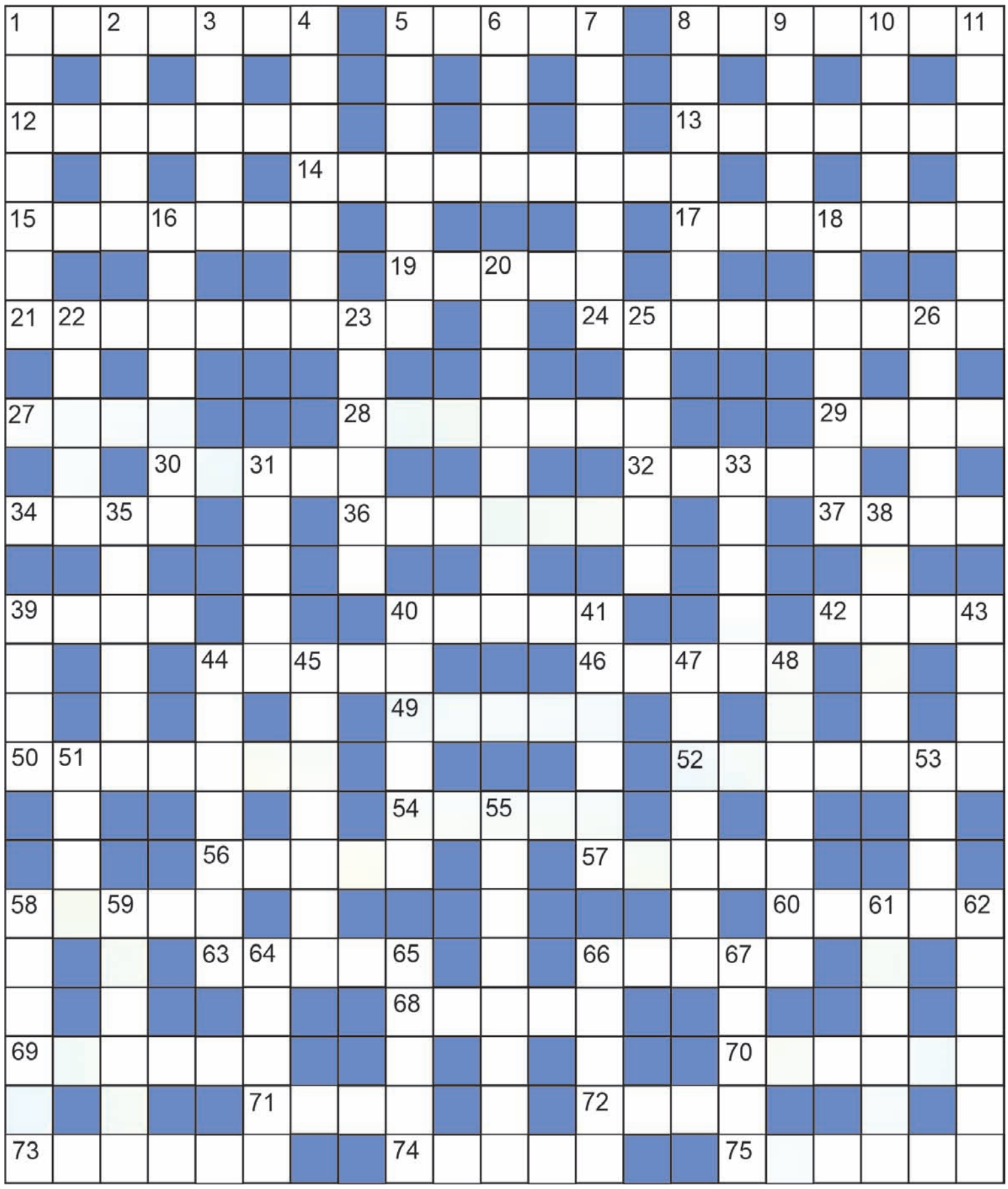

ПО ГОРИЗОНТАЛИ: 1. Выдающаяся русская балерина Анна. 5. Аккадская богиня плотской любви. 8. Икорный конкурент баклажана. 12. «Неодушевленная» роль Пьера Ришара. 13. Торговое название пенополиуретана. 14. Автор самого большого числа хит-синглов. 15. Покровительница лирической поэзии. 17. Колыбель итальянского Ренессанса, вскормившая Данте и да Винчи. 19. Выдающийся узбекский поэт Алишер. 21. Власть церкви в стране. 24. Государство в Азии. 27. Коробка хирурга с бинтами. 28. Мука из поджаренного овса. 29. Тяжелые рыцарские доспехи. 30. Вид общественного транспорта, который можно вызвать. 32. Шарманщик, выстругавший из полена Буратино. 34. Выжженное место в лесу. 36. Небрежный утренний наряд. 37. Пуск лифта в эксплуатацию. 39. Запрет в первобытном обществе. 40. Растение – участник всех перекуров. 42. Зернистый черный деликатес. 44. Обитатели Кольского полуострова, исполняющие йойки. 46. Коричневая минеральная краска. 49. Ленкомовец Виктор. 50. Преданный почитатель сценического искусства, регулярно посещающий спектакли. 52. Один из тех, кто приглашает дам. 54. Эмират с высочайшим в мире зданием. 56. Обожаемая и желанная стюардесса из песни Преснякова-младшего. 57. Так себе отметка. 58. Место посиделок в парной. 60. Вещественный козырь обвинения. 63. Долгополый кафтан крестьянина. 66. Роже, французский кинорежиссер и продюсер. 68. Цветочный символ чистоты. 69. Площадка для въезда в подъезд. 70. Крайне скупой человек. 71. Холодная «одежда» ветвей дерева. 72. Рассел, голливудский «гладиатор». 73. Синтетическое волокно из нефти. 74. Погибшая принцесса Уэльская, мать Уильяма и Гарри. 75. Тригонометрическая функция.

ПО ВЕРТИКАЛИ: 1. Умять обед в один ... . 2. Подъемный механизм над колодцем или вырез вокруг шеи в любой одежде. 3. Зона налоговых льгот. 4. Устаревшее название алмаза. 5. Подчиненная игуменьи. 6. Бутылки, обменянные на монетки. 7. Запеченный кусок говядины по-английски. 8. Сочинение-легенда Карла Маркса. 9. Роберт, шотландский поэт с «Веселыми нищими». 10. Убор из скрученного полотна в традициях восточных стран. 11. Железные оковы с цепями на ногах каторжника. 16. Характерное свойство щелочей и ядовитых речей. 18. Валерий, спевший «Я свободен!». 20. Человек, пьющий много жидкости. 22. Вересковый кустик-медонос. 23. Глаголет устами младенца. 25. Гребень на голове панка. 26. Чистая масса, вес товара без упаковки. 31. Пышная «шевелюра» дерева. 33. Прибор, следящий за самолетами. 35. Забор из металлических ячеек вокруг земельного участка. 38. Место встреч и расставаний на железной дороге. 39. Отличительная черта в поведении джентльмена. 40. Гневный, обличительный монолог. 41. Сосед Ирака по Персидскому заливу. 43. Растительный заменитель желатина. 44. Жемчужная драгоценность девушки на полотне Вермеера. 45. Чье-то имя в чужом пользовании. 47. Мелочный формалист и педант. 48. Протопоп, что был против реформ Никона. 51. Валюта для расчетов в Берлине. 53. Протока между озерами. 55. Собор Святого Петра как строение. 58. Кладовка ниже первого этажа. 59. Доцент в фильме «Джентльмены удачи» в титрах. 61. Порт с Музеем вечной мерзлоты. 62. «Трехполосная» спортивная фирма. 64. Французский драматург-классицист. 65. Бэрроу, подельник Бонни Паркер. 66. Машинное «плетение» свитера. 67. Так нарекли Христа.

Ответы на кроссворд, опубликованный 31 октября

По горизонтали: 1. Пальмира. 7. Лабиринт. 11. Кабарга. 12. Гусева. 13. Богота. 14. Нарезка. 16. Инстинкт. 19. Захарова. 22. Пламя. 24. Ивиса. 25. Гранд. 26. Вагон. 28. Бруно. 30. Рубец. 33. Баул. 35. Джаз. 38. Токелау. 39. Мускул. 40. Наваха. 41. Апсо. 43. Урду. 44. Титло. 45. Хакас. 46. Синева. 47. Гюго. 48. Апис. 50. Бронза. 52. Тысяча. 54. Ижевск. 56. Йоко. 57. Век. 58. Аболла. 61. Сабо. 63. Айкидо. 66. Габен. 67. Давид. 70. Джут. 71. Днепр. 72. «Вояджер». 73. Иглу. 74. Океан. 75. Дробь. 76. Костяшка.

По вертикали: 1. Помои. 2. Лагос. 3. Мастихин. 4. Акант. 5. Сбор. 6. Груз. 7. Лабаз. 8. Икосаэдр. 9. Имаго. 10. Тайга. 15. Ева. 17. Нана. 18. Клика. 20. Абака. 21. Вече. 22. Пабло. 23. Ягода. 26. Вермут. 27. Одеколон. 29. Узелок. 31. Умывание. 32. Цикада. 33. Бола. 34. Утес. 36. Жуир. 37. Занусси. 42. Охотовед. 43. Усач. 47. Гайдай. 49. Панно. 50. Бора. 51. Окно. 53. Сакс. 55. Казуистика. 59. Бражник. 60. Ландрин. 62. Бри. 64. Иствуд. 65. Одеяло. 68. Вождь. 69. Дурак.

Вечерний Мурманск

СОУЧРЕДИТЕЛИ:
Совет депутатов города Мурманска, администрация города Мурманска, муниципальное автономное учреждение «Редакция газеты «Вечерний Мурманск».

И. О. ГЛАВНОГО РЕДАКТОРА
К. А. МИНКО.

АДРЕС РЕДАКЦИИ, ИЗДАТЕЛЯ: vmnews.ru
183032, г. Мурманск, Кольский проспект, 9.

ТЕЛЕФОНЫ РЕДАКЦИИ:
отдел подписки и доставки – 47-75-83, e-mail: vmdost@mail.ru
приемная – тел./факс 25-46-77, e-mail: info@vmnews.ru
отдел рекламы и развития – 8-960-028-15-07; e-mail: reklama@vmnews.ru
служба новостей – e-mail: info@vmnews.ru

Свободная (договорная) цена.
Подписные индексы: 52844 (ежедневная газета), 31496 (пятничный номер).

Мнение авторов отдельных публикаций может не совпадать с позицией редакции. За достоверность текстов публикуемых частных объявлений и рекламы редакция ответственности не несет. В газете используются материалы российских СМИ, размещенных на открытых для пользователей web-узлах глобальной сети Интернет. Все материалы, подготовленные журналистами «Вечернего Мурманска», являются интеллектуальной собственностью. Запрещается использование авторских материалов без разрешения авторов и правообладателя исключительных прав на произведения – МАУ «Редакция газеты «Вечерний Мурманск». Письма, рукописи, фотографии и рисунки не рецензируются и не возвращаются. Материалы под рубриками «Экономика и бизнес», «Образование и жизнь» печатаются на коммерческой основе.

Газета набрана и сверстана в компьютерном центре МАУ «Редакция газеты «Вечерний Мурманск», отпечатана с готовых позитивных пленок в ООО «М51», адрес: 183010, г. Мурманск, ул. Зеленая, 47. Время подписания в печать 6.11.2025 – 18.00. По графику – 18.00. Газета зарегистрирована Управлением Федеральной службы по надзору в сфере связи, информационных технологий и массовых коммуникаций по Мурманской области, запись о регистрации ПИ № ТУ51-00393 от 23 ноября 2020 г. Тираж – 8293 экз. Зак. 37283. (16+)

АФИША

Областной драматический театр

7 ноября в 19.00 – трагикомедия в двух действиях «Женитьба» (16+).

8 и 9 ноября в 13.00 – спектакль-квартирник «Осенний пикник» (16+); в 18.00 – мистическая мелодрама в двух действиях «Отель двух миров» (16+).

9 ноября в 18.00 – мелодрама в двух действиях «...Будем жить как боги?..» (16+).

12 ноября в 19.00 – авторский моноспектакль-концерт **Алены Биккуловой** «Эдит Пиаф. Жизнь в розовом цвете» (12+).

13 ноября в 19.00 – лирическая комедия для двух одиноких танцоров в двух действиях «Рок-н-ролл на закате» (16+).

Адрес: просп. Ленина, 49. Телефон 40-82-02.

Театр Северного флота

8 и 9 ноября в 19.00 – театральное представление «Этот старый водевиль» (12+).

Адрес: Кольский просп., 186. Телефон 52-80-93.

Театр кукол

7 ноября в 19.00 – сатирический и веселый спектакль «Голый король» (18+).

8 ноября в 13.00 – спектакль по мотивам мифов северных народов «Легенды полярной ночи» (6+); в 15.30 и 17.00 – спектакль «Красная Шапочка» (0+).

9 ноября в 13.00 и 15.30 – спектакль «Золотой ключик» (0+); в 17.00 – спектакль «Гуси-лебеди» (0+).

Адрес: просп. Ленина, 27. Телефон 40-30-36.

Филармония

7 ноября в 19.00 – спектакль «Династии» (12+) – художественное произведение, которое соединяет три вида искусства: балет, поэзию и театральное мастерство.

8 ноября в 14.00 – музыкальное представление «Как звучит сказка» (6+); в 18.00 – концерт «Настроение – JAZZ» (12+); в 18.00 – концертная программа «Музыка при свечах» (12+).

Адрес: ул. Софьи Перовской, 3. Телефон 99-43-32.

Дворец культуры и народного творчества имени С. М. Кирова

7 ноября с 18.00 до 20.30 – открытие творческого сезона «Дворец зажигает огни» (0+).

Адрес: ул. Пушкинская, 3. Телефон 47-66-04.

Городской выставочный зал

В филиале на улице Октябрьской, 22 открыта выставка живописи **Владислава Ивановича Маракулина** (6+).

На втором этаже гостиницы «Азимут» открыта выставка живописи **Дмитрия Новицкого** (12+).

В филиале на улице Коммуны, 18 открыты выставка творческих работ клуба росписи по ткани «Махаон» (6+) и выставка живописи, графики и декоративно-прикладного искусства «Вдохновляющая природа Севера» (6+).

Адрес: ул. Октябрьская, 22. Телефон 42-45-86.

Научная библиотека

7 ноября в 18.30 – лекция популяризатора науки, кандидата физико-математических наук **Дмитрия Эпштейна** «Космонавтика XXI века» (12+).

8 ноября с 12.00 до 20.00 – литературные чтения «Колычевская осень» (12+); в 14.30 – мастер-класс по созданию открытки «Рисуем предметами» (6+); в 16.00 – вечер нарративных игр (16+); в 17.00 – мастер-класс по рисованию акрилом на холсте «Горное озеро» (16+); в 18.00 – заседание клуба разговорного английского языка (16+).

9 ноября в 14.00 – лекция «Во всех ты, душечка, нарядах хороша» из цикла «Открытые лекции в «научке» (12+); в 15.00 – финансовый час «Создаем финансовую подушку безопасности» (18+); в 16.00 – вечер нарративных игр в «научке» (16+); в 16.00 – подготовка к «Рублевскому диктанту»: лекция «Жизнь и время Андрея Рублева» (12+)

Адрес: ул. Софьи Перовской, 21а. Телефон 45-08-58.

Центр современного искусства «Сопки.21А»

7 ноября с 12.00 до 18.50 – фестиваль «Киношторм» (12+).

8 ноября с 12.00 до 22.00 – фестиваль «Киношторм» (12+); в 17.00 – мастер-класс по рисованию акрилом на холсте «Горное озеро» (16+).

9 ноября в 16.00 – турнир по шахматам (12+).

12 ноября в 18.00 – арт-медиация по выставке «Корни» (16+).

Адрес: ул. Софьи Перовской, 21а. Телефон 45-33-57.

Центральная городская библиотека

7 ноября в 11.00 – праздник сладкоежек «День конфетки» (6+) в филиале на улице Скальной, 13; в 11.00 – правовая игра «Твои права от А до Я» (6+) в филиале на улице Заводской, 4/1; в 12.15 – занятие «Читаем Маршака» (6+) в филиале на улице Беринга, 28; в 12.30 – тематическая встреча «Борис Житков. Рассказы о животных» (6+) в филиале на проспекте Ленина, 94; с 13.00 до 18.00 – День открытых дверей «Тайны книжных полок» (6+) в филиале на улице Октябрьской, 21; в 13.20 – урок вежливости «Волшебное слово» (6+) в филиале на улице Капитана Пономарева, 9/5; в 14.00 – акция «Большой этнографический диктант» (12+) в филиале на улице Капитана Маклакова, 45; в 15.00 – интеллектуальная игра «Литературный мозговой штурм» (12+) в филиале на улице Беринга, 28; в 16.00 – урок правовых знаний «Маленьким детям – большие права!» (6+) в филиале на улице Морской, 5; в 17.00 – кинопоказ «Северный характер» (12+) в филиале на улице Карла Маркса, 29.

8 ноября с 10.00 до 18.00 – День открытых дверей «Библиотека ждет друзей» в филиале на улице Лесной, 39 (6+); в 12.00 – литературно-творческое занятие «Птички-невелички» (6+) в филиале на улице Морской, 5; в 12.00 – мастер-класс «Чудо-дерево» (6+) в филиале на улице Скальной, 13; с 12.00 до 17.00 – День открытых дверей «Семейный портрет» (0+) в филиале на улице Молодежной, 13; с 12.00 до 18.00 – фестиваль «Моя дружная семья» (0+) в филиале на улице Халтурина; в 13.00 – арт-студия по рисованию песком «Песочные фантазии» (0+) в филиале на улице Капитана Пономарева, 9/5; в 13.00 – мастер-класс «Добрый гном» (6+) в филиале на улице Беринга, 28; в 13.00 – литературная студия «Читатели-мечтатели» (6+) в филиале на проспекте Героев-североморцев, 27; в 13.00 – занятие «Подружись с хорошей книгой» (6+) в филиале в проезде Михаила Бабикова, 8; в 14.00 – мастер-класс «Букет» для книги» (12+) в филиале на улице Октябрьской, 21; с 15.00 до 19.00 – интерактивная программа «Выходные в «Сопках» (12+) в филиале на улице Нахимова, 17.

9 ноября в 12.00 – фотопутешествие «Истории в кадре» (6+) в филиале на улице Скальной,13; в 12.30 – творческая мастерская «Библиосамоделкин» (6+) в филиале на улице Баумана, 24; в 13.00 – школа мультипликатора «Оранжевое настроение» (6+) в филиале на улице Беринга, 28; с 14.30 до 17.00 – интерактивная программа «Семейный выходной» (6+) в филиале на улице Генерала Фролова, 4/6.

Адрес: Кольский просп., 93. Телефон 53-86-02.

Областная детско-юношеская библиотека

8 ноября в 13.00 – обзор интерактивных книг на английском языке и не только «Насекомые – ужасные или прекрасные?» (6+); в 14.00 – творческое занятие «Хобби-клуб для фантазеров» (6+); в 14.00 – разговор у книжной полки «Унесенные ветром». История жизни и любви» (16+); с 14.00 до 18.00 – проект «Про книги вслух» (12+); в 15.00 – интерактивные игры (6+); в 15.00 – интерактивная встреча «СтартУм» (6+); в 16.00 – «Почти вечер «настолок» (12+).

9 ноября в 12.00 – литературное занятие «С книжкиным теплом под маминым крылом» (6+); в 14.00 – мастер-класс в технике декупаж «Лисичкины объятия» (6+); с 16.00 до 19.00 – акция «Добрая открытка» (6+).

Адрес: ул. Капитана Буркова, 30. Телефон 44-73-37.

Центральная детская библиотека

7 ноября в 16.00 – урок правовых знаний «Маленьким детям – большие права!» (6+) в филиале на улице Морской, 5.

9 ноября в 15.00 – мастер-класс «Синичкин день» (6+) в филиале на проспекте Ленина, 94.

11 ноября в 11.00 – экологический праздник «Непоседа, невеличка – желтогрудая синичка» (6+) в филиале на улице Скальной, 13; в 11.10 – литературная игра «В гостях у дедушки Корнея» (6+) в филиале в проезде Михаила Бабикова, 8; в 12.00 – познавательная игра-викторина «Откуда берется и куда девается мусор» (6+) в филиале на улице Баумана, 24; в 12.20 – литературный аукцион «Белоснежка и ее друзья» (6+) в филиале на проспекте Ленина, 94; в 12.50 – тематическая встреча «Сто рассказов о войне» (6+) в филиале на улице Капитана Пономарева, 9/5.

12 ноября в 11.00 – познавательная встреча «Как на свет книга родилась» (0+) в филиале на улице Заводской, 4/1; в 13.00 – брейн-ринг «Сказочные герои и их денежные истории» (6+) в филиале на улице Адмирала флота Лобова, 46; в 13.30 – интерактивная игра-викторина «Стихи, знакомые с детства» (6+) в филиале на проспекте Ленина, 94.

Адрес: ул. Беринга, 28. Телефон 53-58-03.

Художественный музей

8 ноября в 15.00 – мастер-класс «Цветущие ветки миндаля» (16+).

9 ноября в 13.00 – мероприятие с творческой частью «Бумажные сказки» (6+).

Адрес: ул. Коминтерна, 13. Телефон 45-03-85.

Культурно-выставочный центр Русского музея

С 7 по 9 ноября в 17.00 – показ фильмов внеконкурсной программы XVII Международного кинофестиваля «Северный характер» (12+).

8 ноября в 16.00 – лекция из цикла «Знакомьтесь: художник!» (6+).

Адрес: ул. Софьи Перовской, 3. Телефон 99-43-56.

Дом ремесел

8 ноября в 15.00 – мероприятие с мастер-классом по мотивам городецкой росписи «Чудо-кони» (12+).

Адрес: ул. Академика Книповича, 23а. Телефон 45-08-60.

Подготовила Дарья ФРОЛОВА